



उत्तराखण्ड सरकार

सांख्यिकीय डायरी उत्तराखण्ड 2022-2023

अर्थ एवं संख्या निदेशालय
(नियोजन विभाग)

उत्तराखण्ड सरकार

37A, आई. टी. पार्क, सहस्त्रधारा रोड,
देहरादून (उत्तराखण्ड) 248013

प्रतिवेदन व निर्माण टीम

मार्गदर्शन एवं पर्यवेक्षण

श्री सुशील कुमार

निदेशक

श्री पंकज नैथानी

अपर निदेशक

संकलनकर्ता एवं शोधकर्ता

सुश्री चित्रा

संयुक्त निदेशक

डॉ० मोनिका श्रीवास्तव

अर्थ एवं संख्याधिकारी

श्री ब्रिजेश कुमार

अपर सांख्यिकीय अधिकारी

श्री अनिल सिंह कोटियाल

डाटा एण्ट्री आपरेटर

श्री प्रमोद सिंह गुसाईं

डाटा एण्ट्री आपरेटर

केवल शासकीय प्रयोग हेतु

सांख्यिकीय डायरी

उत्तराखण्ड

वर्ष 2022-23



उत्तराखण्ड सरकार

अर्थ एवं संख्या निदेशालय

नियोजन विभाग, उत्तराखण्ड सरकार, देहरादून

37 ए, आई0टी0 पार्क, देहरादून-248013

वेबसाइट: www.des.uk.gov.in

इस पुस्तिका की किसी तालिका अथवा उसके अंश का उपयोग करने पर इस पुस्तिका एवं अर्थ एवं संख्या निदेशालय, उत्तराखण्ड, देहरादून को स्रोत के रूप में उद्धरित करना आवश्यक होगा।

आर. मीनाक्षी सुन्दरम् (IAS)
सचिव, नियोजन
उत्तराखण्ड शासन।



उत्तराखण्ड सचिवालय,
4, सुभाष रोड़, देहरादून
फोन न०- 0135-2712012

प्राक्कथन

“सांख्यिकीय डायरी उत्तराखण्ड 2022-23” अर्थ एवं संख्या निदेशालय, नियोजन विभाग, उत्तराखण्ड के इस प्रकाशन श्रृंखला का बाईसवॉ (22वॉ) संस्करण है। इसके अन्तर्गत उत्तराखण्ड के लगभग समस्त विभागों की सूचनाओं के अतिरिक्त भारत सरकार द्वारा प्रकाशित अद्यतन प्रकाशन से आवश्यकतानुसार आंकड़ें प्राप्त कर प्रकाशित किये गये हैं। प्रस्तुत प्रकाशन में कुछ महत्वपूर्ण तालिकाओं जैसे- जनसंख्या, भूमि उपयोग, कृषि गणना, पशु गणना आदि से सम्बन्धित सूचनाएँ पर्वतीय एवं मैदानी जनपदों में व्यवस्थित कर तैयार की गयी, जिससे पर्वतीय तथा मैदानी जनपदों की स्थिति सुगमता से ज्ञात हो जाती है। आशा है कि यह प्रकाशन राज्य की अर्थव्यवस्था के विभिन्न क्षेत्रों के ठोस नियोजन नीतियों के निर्माण में अत्यन्त उपयोगी सिद्ध होगा। अर्थ एवं संख्या निदेशालय द्वारा इस संस्करण को उपयोगी एवं प्रभावी बनाने हेतु पूर्ण प्रयास किये गये हैं।

मैं उक्त प्रकाशन से सम्बद्ध अर्थ एवं संख्या, निदेशालय के अधिकारियों एवं कर्मचारियों के प्रयासों की सराहना करता हूँ, साथ ही विभागों द्वारा प्रदान किये गये सहयोग के लिए भी आभार प्रकट करता हूँ।

देहरादून,
दिनांक: 04 मार्च, 2024

(आर. मीनाक्षी सुन्दरम्)
सचिव, नियोजन
उत्तराखण्ड शासन।

सुशील कुमार
निदेशक



प्रस्तावना

अर्थ एवं संख्या निदेशालय, उत्तराखण्ड द्वारा “सांख्यिकीय डायरी उत्तराखण्ड 2022–23” के प्रकाशन शृंखला के बाईसवें (22वें) संस्करण को नीति निर्धारकों, योजना निर्माताओं, शोधकर्ताओं एवं अन्य पाठकगणों के सम्मुख प्रस्तुत किया जा रहा है। इस प्रकाशन में राज्य के लगभग समस्त प्रमुख विभागों की सूचनाओं को सम्मिलित किया गया है। राज्य के विभिन्न विभागों एवं संस्थानों द्वारा उपलब्ध कराई गई सूचनाओं से यह प्रकाशन सम्भव हो पाया है। अर्थ एवं संख्या, निदेशालय सम्बन्धित विभागों के सहयोग के लिए आभारी है।

यह प्रकाशन नीति निर्माताओं, योजना निर्माताओं, शोधकर्ताओं तथा अन्य पाठकगणों के लिए बहुत ही उपयोगी सिद्ध होगा और राज्य के साथ ही विभिन्न आर्थिक क्षेत्रों के सफल नियोजन में भी इसका उपयोग किया जा सकेगा।

यद्यपि इस संस्करण को बहुत सावधानी पूर्वक तैयार करने का पूर्ण प्रयास किया गया है तथापि कतिपय त्रुटियों से इन्कार नहीं किया जा सकता। इसलिये त्रुटियों की ओर विभाग का ध्यान आकर्षित करने हेतु पाठकगणों से अनुरोध किया जाता है ताकि भविष्य में इस प्रकाशन में यथावश्यक गुणात्मक सुधार लाया जा सके। साथ ही इसे अधिक उपयोगी बनाने हेतु पाठकगणों के बहुमूल्य सुझाव भी सादर आमंत्रित किये जाते हैं। इस प्रकाशन को तैयार करने में अर्थ एवं संख्या निदेशालय के श्री पंकज नैथानी (अपर निदेशक), सुश्री चित्रा, (संयुक्त निदेशक), डॉ० मोनिका श्रीवास्तव (अर्थ एवं संख्याधिकारी), श्री बृजेश कुमार (अपर सांख्यिकीय अधिकारी) तथा श्री प्रमोद सिंह गुसांई एवं श्री अनिल सिंह कोटियाल (डाटा एण्ट्री आपरेटर) का प्रयास सराहनीय है।

देहरादून
दिनांक: 29 फरवरी, 2024

(सुशील कुमार)
निदेशक

अर्थ एवं संख्या, निदेशालय
नियोजन विभाग, उत्तराखण्ड, देहरादून

पंकज नैथानी
अपर निदेशक



अर्थ एवं संख्या निदेशालय,
37 ए, आई0टी0 पार्क,
देहरादून- 248013
दूरभाष / फ़ैक्स-0135-2712604

प्रस्तावना

अर्थ एवं संख्या निदेशालय, नियोजन विभाग, उत्तराखण्ड द्वारा प्रकाशित “सांख्यिकीय डायरी उत्तराखण्ड 2022-23” इस श्रृंखला का बाईसवॉ (22वॉ) संस्करण है, जिसे आपके सम्मुख प्रस्तुत किया जा रहा है। आशा है कि नीति निर्माता, प्रशासक गण, शोधकर्ता, लेखक आदि इस प्रकाशन को उपयोगी पायेंगे।

इस प्रकाशन में राज्य सरकार के विभिन्न विभागों/उपक्रमों/संगठनों, भारत सरकार के विभागों/उपक्रमों/संगठनों, निदेशालय की क्षेत्रीय ईकाइयों तथा विभिन्न राज्यों के प्रकाशनों आदि द्वारा उपलब्ध करायी गयी महत्वपूर्ण सूचनाओं का समावेश किया गया है, ताकि यह प्रकाशन जनपदवार सामाजार्थिक आंकड़ों को प्रदर्शित कर सके। उक्त समस्त सहयोगकर्ताओं का निदेशालय आभार व्यक्त करता है।

इस प्रतिवेदन को तैयार करने में निरन्तर प्रेरणा प्रदान करने हेतु मैं सचिव, नियोजन तथा निदेशक, अर्थ एवं संख्या को हार्दिक धन्यवाद देता हूँ। पुस्तिका को साकार रूप प्रदान करने में सुश्री चित्रा (संयुक्त निदेशक), डॉ0 मोनिका श्रीवास्तव (अर्थ एवं संख्याधिकारी), श्री ब्रिजेश कुमार (अपर सांख्यिकीय अधिकारी) तथा श्री प्रमोद सिंह गुसाईं (डाटा एण्ट्री आपरेटर) एवं श्री अनिल सिंह कोटियाल (डाटा एण्ट्री आपरेटर) के प्रयासों की सराहना की जाती है।

प्रकाशन को त्रुटिरहित रखने का सम्पूर्ण प्रयास किये जाने के बावजूद व्यवहारिक है कि इसमें त्रुटियाँ रह गई हो। सुधी पाठकों से निवेदन है कि त्रुटियों की ओर निदेशालय का ध्यानाकर्षण करते हुए अपने महत्वपूर्ण सुझावों को अवश्य उपलब्ध करायें ताकि आगामी संस्करणों में उनका समावेश किया जा सके।

(पंकज नैथानी)

अपर निदेशक

अर्थ एवं संख्या, निदेशालय
नियोजन विभाग, उत्तराखण्ड, देहरादून

देहरादून

दिनांक: 11 मार्च, 2024

तालिका संख्या	तालिकाओं की सूची	पृष्ठ संख्या
(1)	विषय (2)	(3)
0	ग्राफ तथा चार्ट	VI - XV
0	उत्तराखण्ड एक दृष्टि में	1-5
	1-क्षेत्रफल एवं जनसंख्या	
1.1	प्रति 10 वर्ष में जनसंख्या	6
1.2	भारतीय संघ के विभिन्न राज्यों का क्षेत्रफल एवं जनसंख्या-2011	7
1.3	भारतीय संघ के विभिन्न राज्यों की दशक में जनसंख्या की प्रतिशत वृद्धि	8
1.4	उत्तराखण्ड की जनसंख्या का आर्थिक वर्गीकरण-2011	9-11
1.5	अक्टूबर 1 को उत्तराखण्ड एवं भारत की जनसंख्या के वार्षिक अनुमान	12
1.6	विभिन्न आयुवर्गानुसार उत्तराखण्ड की जनसंख्या-2011	13
1.7	उत्तराखण्ड में जनपदवार धर्मानुसार जनसंख्या-2011	14-15
1.8	उत्तराखण्ड तथा भारत में प्रमुख धर्मानुसार जनसंख्या-2011	16
1.9	उत्तराखण्ड राज्य की जनसंख्या-2001 व 2011	17
1.9(1)	उत्तराखण्ड राज्य की जनसंख्या- 2011 ग्रामीण/ नगरीय	18
1.9(2)	उत्तराखण्ड राज्य की जनसंख्या-1991, 2001 एवं 2011 ग्रामीण/नगरीय परिवार की संख्या	19
1.9(3)	उत्तराखण्ड की जनसंख्या अनुसूचित जाति- अनुसूचित जनजाति -2011	19
1.9(4)	उत्तराखण्ड का भौगोलिक क्षेत्रफल, परिवार तथा जनसंख्या घनत्व -2011	20
1.10	उत्तराखण्ड की जनसंख्या का जनपदवार स्त्री पुरुष अनुपात तथा शिशु लिंग अनुपात-2011	21
1.11	उत्तराखण्ड में जनपदवार तहसील, विकासखण्ड, आबाद ग्राम एवं नगरों की संख्या	22
1.12	जनसंख्यानुसार वर्गीकृत आबाद ग्राम एवं नगर-2011	23
1.13	उत्तराखण्ड में जनपदवार कुल आबाद ग्राम, वन बस्तियों की संख्या एवं जनसंख्या	24
1.14	उत्तराखण्ड में भाषानुसार जनसंख्या का वितरण-2011	25
1.15	उत्तराखण्ड में जिलेवार एक लाख एवं उससे अधिक जनसंख्या वाले नगर तथा उनकी जनसंख्या-2011	25
1.16	उत्तराखण्ड में जनपदवार विद्युत एवं शौचालय की सुविधानुसार परिवारों का वितरण (जनगणना-2011)	26
1.17	उत्तराखण्ड में जनपदवार पेयजल स्रोत तथा परिवारों का वितरण (जनगणना-2011)	27
1.18	उत्तराखण्ड में जनपदवार जनगणना मकानों की संख्या (जनगणना-2011)	28
1.19	उत्तराखण्ड में जनपदवार विकलांग व्यक्तियों की संख्या एवं प्रतिशत-2011	29
1.20	उत्तराखण्ड में शैक्षिकस्तरानुसार 7 आयुवर्ग एवं उससे अधिक की जनसंख्या-2011	30-31
1.21	उत्तराखण्ड में आयुवर्गानुसार एवं वैवाहिक स्थिति के अनुसार जनसंख्या का वर्गीकरण-2011	32-34
	2-राज्य आय	
2.1	उत्तराखण्ड की कुल एवं प्रतिव्यक्ति राज्य आय के अनुमान (नवीन श्रंखला)	35
2.2	स्रोतानुसार निबल राज्य आय का प्रतिशत वितरण (प्रचलित भावों पर नवीन श्रंखला)	36
2.3	सकल राज्य घरेलू उत्पाद (स्थिर मूल्य पर 2011-12)	36
2.4	भारत के विभिन्न राज्यों में प्रति व्यक्ति अनुमानित आय (प्रचलित भावों पर नई श्रंखला)	37
2.5	जनपदवार सकल घरेलू उत्पाद तथा निबल प्रति व्यक्ति घरेलू उत्पाद (प्रचलित भावों पर) आधार वर्ष 2011-12	38
	3-आय एवं व्यय	
3.1	उत्तराखण्ड के बजट पर एक दृष्टि	39
3.2	उत्तराखण्ड में राजस्व प्राप्तियां तथा व्यय	40
3.3	उत्तराखण्ड में करों व शुल्कों से राजस्व प्राप्तियां	41
3.4	उत्तराखण्ड में करेतर स्रोतों से राजस्व प्राप्तियां	41

तालिका संख्या	तालिकाओं की सूची	पृष्ठ संख्या
(1)	विषय (2)	(3)
3.5	उत्तराखण्ड में सम्बन्धी व्यय	42
4.1	4—वर्षा एवं तापमान उत्तराखण्ड में वर्षा एवं मौसम विज्ञान केन्द्रों पर अंकित किया गया तापमान	43
5.1	5—कृषि उत्तराखण्ड में आकार वर्गानुसार क्रियात्मक जोतों की संख्या व क्षेत्रफल—2015—16	44
5.2 (1)	उत्तराखण्ड में जनपदवार कुल सीमान्त एवं लघु क्रियात्मक जोतों की संख्या 2015—16 एवं कृषि मजदूर गणना—2011	45
5.2(2)	कृषि गणना 2010—11 तथा 2015—16 के जोतों की तुलनात्मक स्थिति	46—47
5.3	भारत के विभिन्न राज्यों में आकार वर्गानुसार क्रियात्मक जोतों की संख्या तथा उनका प्रतिशत वितरण—2015—16	48—49
5.4	भारत के विभिन्न राज्यों में आकार वर्गानुसार क्रियात्मक जोतों का क्षेत्रफल तथा उनका प्रतिशत वितरण 2015—16	50—53
5.5	उत्तराखण्ड में भूमि उपयोग के आंकड़े	54
5.6	उत्तराखण्ड में जनपदवार भूमि उपयोग	55—56
5.7	उत्तराखण्ड में जनपदवार सकल एवं शुद्ध बोया गया क्षेत्रफल, सकल एवं शुद्ध सिंचित क्षेत्रफल तथा उसका प्रतिशत	57
5.8	उत्तराखण्ड में मुख्य फसलों के अन्तर्गत क्षेत्रफल	58
5.9	उत्तराखण्ड में मुख्य फसलों का उत्पादन	59
5.10	उत्तराखण्ड में फसलों का औसत उपज	60
5.11	उत्तराखण्ड में रासायनिक खाद वितरण	61
5.12	उत्तराखण्ड में जनपदवार शुद्ध सिंचित क्षेत्रफल एवं स्रोतवार सिंचित क्षेत्रफल	62
5.13	उत्तराखण्ड में विभिन्न साधनों द्वारा सिंचित क्षेत्रफल	63
5.14	उत्तराखण्ड में विभिन्न साधनों द्वारा शुद्ध सिंचित क्षेत्रफल का प्रतिशत वितरण,	63
5.15	उत्तराखण्ड में निजी लघु सिंचाई कार्यों के कुछ मदों की प्रगति	64
5.16	उत्तराखण्ड में सिंचन क्षमता एवं उसका उपयोग	64
5.17	उत्तराखण्ड में जनपदवार भूमिगत जल की उपलब्धता एवं उपयोग	65
5.18	विभिन्न राज्यों में मुख्य फसलों की औसत उपज	66—67
5.19	भारत के प्रमुख राज्यों में फसल सघनता, शुद्ध बोये गये क्षेत्रफल का प्रतिवेदित क्षेत्रफल से प्रतिशत तथा शुद्ध सिंचित क्षेत्रफल का शुद्ध बोये गये क्षेत्रफल से प्रतिशत	68
6.1	6—औद्योगिकीकरण अवस्थापना सुविधायें, फल सब्जी एवं आलू के अन्तर्गत क्षेत्राच्छादन एवं उत्पादन	69
6.2	उत्तराखण्ड में फल संरक्षण एवं प्रशिक्षण	70
6.3	उत्तराखण्ड में मशरूम एवं शहद उत्पादन	71
7.1	7—रेशम उत्तराखण्ड में रेशम प्रक्षेत्र, शहतूत रोपण तथा कोया उत्पादन	71
8.1	8—पशुपालन उत्तराखण्ड में पशुपालन (पशुधन गणना 1998, 2003, 2007)	72
8.1.1	उत्तराखण्ड में पशुपालन (पशुधन गणना 2012)	73—74
8.2	उत्तराखण्ड में पशुधन उत्पाद का औसत उत्पादन	74
8.3	उत्तराखण्ड में पशु चिकित्सा सेवायें	75
8.4	उत्तराखण्ड में 20वीं पशुधन संगणना 2019	76

तालिका संख्या	तालिकाओं की सूची विषय	पृष्ठ संख्या
(1)	(2)	(3)
	9—मत्स्य पालन	
9.1	उत्तराखण्ड में मत्स्य एवं मत्स्य बीज (अंगुलिका) का उत्पादन	77
	10—राजकीय वन	
10.1	उत्तराखण्ड की मुख्य वन उपज	78
10.2	उत्तराखण्ड की अनुमानित वृक्ष निधि	79
10.3	उत्तराखण्ड में वृक्षारोपण की प्रगति	80
10.4	उत्तराखण्ड में प्रमुख राष्ट्रीय उद्यानों में पर्यटकों की संख्या	81
	11—संस्थागत वित्त	
11.1	उत्तराखण्ड तथा भारत में अनुसूचित व्यवसायिक बैंक कार्यालय	82
11.2.1	उत्तराखण्ड में बैंकों में जमा धनराशि एवं ऋण वितरण	82
11.2.2	उत्तराखण्ड में जनपदवार समस्त बैंकों में जमा धनराशि, ऋण वितरण एवं ऋण जमा अनुपात	83
11.3	भारत के प्रमुख राज्यों में अनुसूचित व्यवसायिक बैंको का ऋण—जमा अनुपात तथा प्रति बैंक कार्यालय पर जनसंख्या	84
	12—सहकारिता	
12.1	उत्तराखण्ड में पैक्स, लैम्पस एवं एफ0एस0एस0 की प्रगति	85
12.2	उत्तराखण्ड में सहकारी बैंकों की प्रगति	85
12.3	उत्तराखण्ड में मुख्य प्रकार की समितियाँ	86
12.4	उत्तराखण्ड में प्रारम्भिक दुग्ध समितियों की प्रगति	86
12.5	उत्तराखण्ड में गन्ना समितियों की प्रगति	87
	13— श्रम, रोजगार एवं प्रशिक्षण	
13.1	उत्तराखण्ड में सेवायोजन विभाग द्वारा किये गये कार्य	87
13.2	उत्तराखण्ड में कार्यरत राज्य कर्मचारियों का वर्गीकरण	88
	14—संयुक्त स्कन्ध कम्पनी	
14.1	उत्तराखण्ड में कार्यरत संयुक्त स्कन्ध कम्पनी का जनपदवार वितरण	89
	15—उद्योग	
15.1	उत्तराखण्ड में स्थापित वृहद् उद्योग	90
15.2	उत्तराखण्ड में स्थापित सुक्ष्म, लघु एवं मध्यम उद्योग	90
15.3 (1)	हथकरघा उद्योग के अन्तर्गत परिवारों की संख्या	91
15.3 (2)	उत्तराखण्ड में औद्योगिक आस्थान	92
15.4	उत्तराखण्ड के कारखानों में उत्पादन	92
15.5	उत्तराखण्ड राज्य औद्योगिक विकास निगम लिमिटेड के औद्योगिक आस्थानों की स्थिति	93
15.6	उत्तराखण्ड में खादी एवं ग्रामोद्योग की प्रगति	93
	16—विद्युत	
16.1	उत्तराखण्ड में विद्युत क्षमता, उत्पादन तथा पारेषण हानि	94
16.2	उत्तराखण्ड में विद्युत तारों की लम्बाई	94
16.3	उत्तराखण्ड में विभिन्न कार्यों में विद्युत उपभोग	95
16.4	उत्तराखण्ड में विद्युतीकृत ग्रामों की संख्या	96
16.5	भारत के विभिन्न राज्यों में विद्युतीकृत ग्राम तथा कुल आबाद ग्रामों से प्रतिशत	97

तालिका संख्या	तालिकाओं की सूची विषय	पृष्ठ संख्या
(1)	(2)	(3)
17— शिक्षा		
17.1	उत्तराखण्ड में 7 वर्ष तथा अधिक आयु की जनसंख्या में साक्षरता—2011	98
17.2	उत्तराखण्ड में अनुसूचित जाति की साक्षरता का प्रतिशत—2011	99
17.3	उत्तराखण्ड में अनुसूचित जनजाति की साक्षरता का प्रतिशत—2011	100
17.4	उत्तराखण्ड में साक्षरता का प्रतिशत 1981—2011	100
17.5	भारत के विभिन्न राज्यों में 7 वर्ष तथा उससे अधिक की जनसंख्या में साक्षरों का प्रतिशत—2011	101
17.6	उत्तराखण्ड में मान्यता प्राप्त शिक्षण संस्थाएँ	102
17.7	उत्तराखण्ड में मान्यता प्राप्त शिक्षण संस्थाओं में विद्यार्थी	102
17.8	उत्तराखण्ड में विभिन्न प्रकार की शिक्षा पर राजस्व व्यय	103
17.9	उत्तराखण्ड में प्राविधिक, औद्योगिक एवं शिक्षक-प्रशिक्षण संस्थानों में प्रवेश	104
17.10	भारत के विभिन्न राज्यों में जूनियर बेसिक तथा सीनियर बेसिक स्कूलों में शिक्षक-छात्र अनुपात	105
18—सार्वजनिक स्वास्थ्य		
18.1	उत्तराखण्ड में राजकीय चिकित्सालयों एवं उपलब्ध शैथ्याओं की संख्या	106
18.2	उत्तराखण्ड में आयुर्वेदिक एवं यूनानी चिकित्सा सेवा (राजकीय)	107
18.3	उत्तराखण्ड में हाम्योपैथिक चिकित्सा सेवा (राजकीय)	107
18.4	उत्तराखण्ड में परिवार कल्याण	108
18.5	भारत के विभिन्न राज्यों में अनुमानित जन्म दर, मृत्यु दर तथा शिशु मृत्यु दर	109
19—पेयजल सुविधा		
19.1	उत्तराखण्ड में नल द्वारा पेयजल सुविधा	110
20— पुलिस एवं अपराध		
20.1	अपराधों का विवरण	111
20.2	विभाग द्वारा सम्पादित कार्य	112
20.3	विभाग द्वारा सम्पादित कार्य	113
21—परिवहन एवं संचार		
21.1	उत्तराखण्ड में पक्की सड़कों तथा रेलवे लाइनों की लम्बाई	114
21.2	उत्तराखण्ड में सड़क पर चल रही मोटर गाड़ियाँ	115
21.3	उत्तराखण्ड में डाकघर, पीओसीओ, टेलीफोन, रेलवे स्टेशन	115
21.4	भारत के प्रमुख राज्यों में प्रतिलाख जनसंख्या पर तथा प्रति हजार वर्ग कि०मी० क्षेत्रफल पर कुल व लोक निर्माण विभाग की पक्की सड़कों की लम्बाई	116
22— भाव सूचकांक		
22.1	उत्तराखण्ड के चयनित जनपद मुख्यालयों के नगरीय उपभोक्ता औसत भाव सूचकांक	117
22.2	उत्तराखण्ड राज्य के माहवार उपभोक्ता भाव सूचकांक	118
23—राष्ट्रीय बचत		
23.1	उत्तराखण्ड में जनपदवार राष्ट्रीय बचत में शुद्ध जमा धन	119
24—आर्थिक गणना		
24.1	राज्य स्तरीय सारांश	120
24.2	उद्यमों का जिलावार वितरण (ग्रामीण एवं नगरीय)	121—123
24.3	जनपदवार उद्यमों में कार्यरत कुल व्यक्तियों की संख्या	124—129

तालिका संख्या	तालिकाओं की सूची	पृष्ठ संख्या
(1)	विषय (2)	(3)
24.4	जनपदवार उद्यमों में कुल कार्यरत व्यक्ति (ग्रामीण एवं नगरीय)	130
24.5	हस्तशिल्प/हथकरघा उद्यमों की संख्या	131
24.6	जनपदवार महिला उद्यमों द्वारा संचालित उद्यमों की संख्या	132
24.7	जनपदवार 8 या अधिक कार्यरत व्यक्तियों वाले उद्यमों की संख्या तथा कार्यरत व्यक्ति	133
24.8	ढांचे के अनुसार जनपदवार उद्यमों की संख्या	134
25—नियोजन		
25	विकेन्द्रीकृत जिला योजना के अन्तर्गत जनपदवार कुल उपलब्ध एवं उपयोग की गई धनराशि	135
26—आबकारी		
26.1	उत्तराखण्ड में आबकारी की स्थिति	136
27/28 वाणिज्य		
27.1	राज्य कर विभाग उत्तराखण्ड द्वारा गत वर्ष के सापेक्ष पेट्रोलियम प्रोडक्ट एवं नैचुरल गैस तथा शराब (Non GST Goods) पर प्राप्त कर को छोड़ते हुये प्राप्त राजस्व (SGST) धनराशि करोड़ ₹0 में	136
28.1	जी0एस0टी0 अन्तर्गत पंजीयन विवरण	137
29—खाद्य एवं नागरिक आपूर्ति		
29.1	उत्तराखण्ड में वितरित पेट्रोल, डीजल, मिट्टी का तेल तथा एल0पी0जी0गैस घरेलू/व्यवसायिक	137
30—सैनिक कल्याण एवं पुनर्वास		
30.1	उत्तराखण्ड में भूतपूर्व सैनिकों की संख्या, विधवाओं की संख्या तथा भूतपूर्व सैनिकों के आश्रितों के लाभार्थ चलायी जा रही योजनाओं की प्रगति	138
31—एकीकृत बाल विकास परियोजना		
31.1	एकीकृत बाल विकास परियोजना के अन्तर्गत आंगनवाड़ी केन्द्रों की संख्या एवं लाभार्थियों की संख्या	139
32—उत्तराखण्ड अक्षय ऊर्जा विकास अभिकरण		
32.1	अभिकरण द्वारा सम्पादित प्रमुख कार्य	140
33—युवा कल्याण एवं प्रान्तीय रक्षक दल		
33.1	क्रियाशील महिला मंगल दलों, युवा मंगल दलों आदि की स्थिति	140
34—ग्राम्य विकास		
34.1	जनपदवार निर्धनता, स्वर्ण जयन्ती ग्राम स्वरोजगार योजना के अन्तर्गत स्वयं सहायता समूहों का गठन तथा निर्मित इन्दिरा आवास	141
34.2	एन0आर0एल0एम0 के अन्तर्गत जिलेवार वित्तीय एवं भौतिक लक्ष्यों के सापेक्ष उपलब्धि	142
35—समाज कल्याण		
35.1	विभाग द्वारा वितरित छात्रवृत्ति तथा पेंशन	143
36—पर्यटन		
36.1	उत्तराखण्ड में पर्यटक सुविधायें तथा पर्यटकों की संख्या	144
37—सामाजिक सेवायें		
37.1	उत्तराखण्ड में कतिपय सुविधाओं के अनुसार ग्रामों का वितरण	145
37.2	उत्तराखण्ड में आर्थिक स्थिति सम्बन्धी जनपदवार कुछ प्रमुख संकेतक	146-151
38—विविध		
38.1	उत्तराखण्ड तथा भारत के तुलनात्मक आंकड़े	152-155

1- उत्तराखण्ड की जनसंख्या

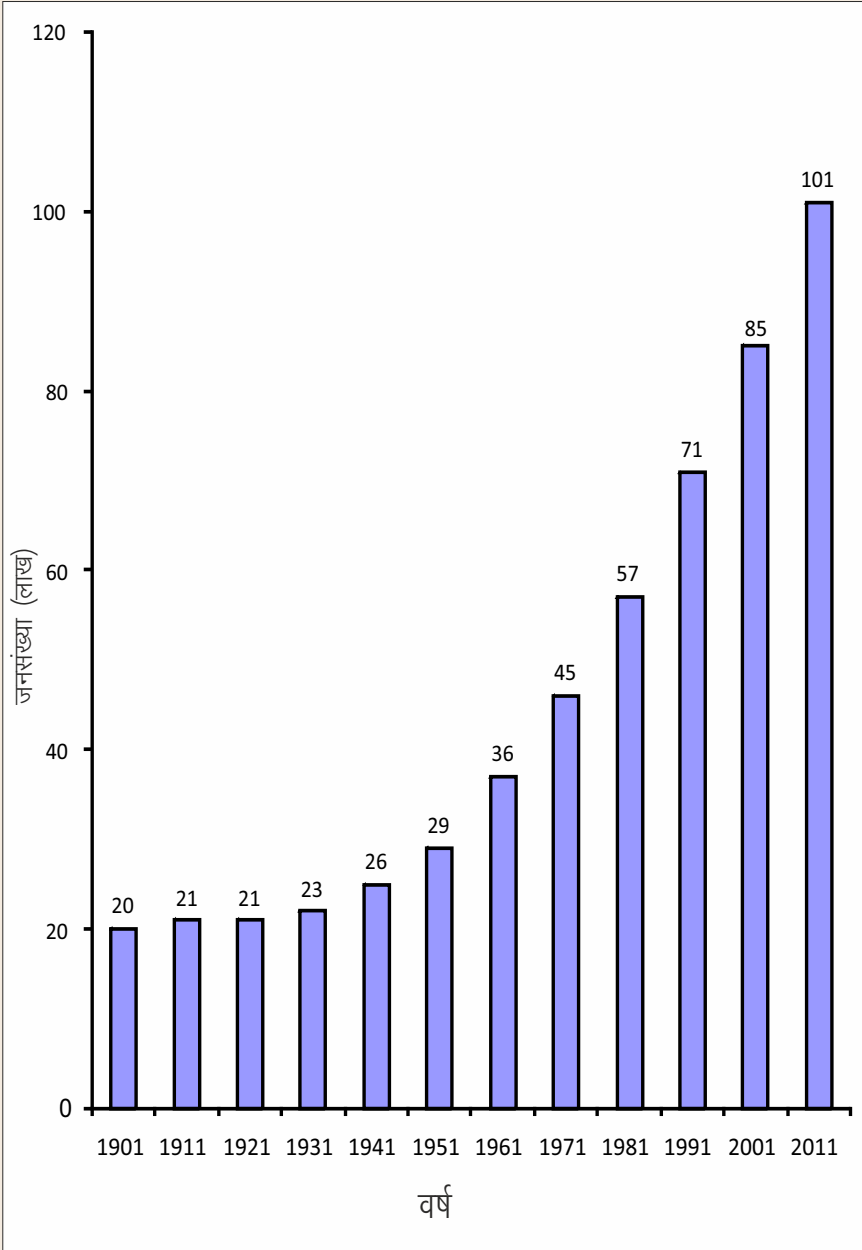

2- भारत तथा उत्तराखण्ड की जनसंख्या का घनत्व (1901-2011)

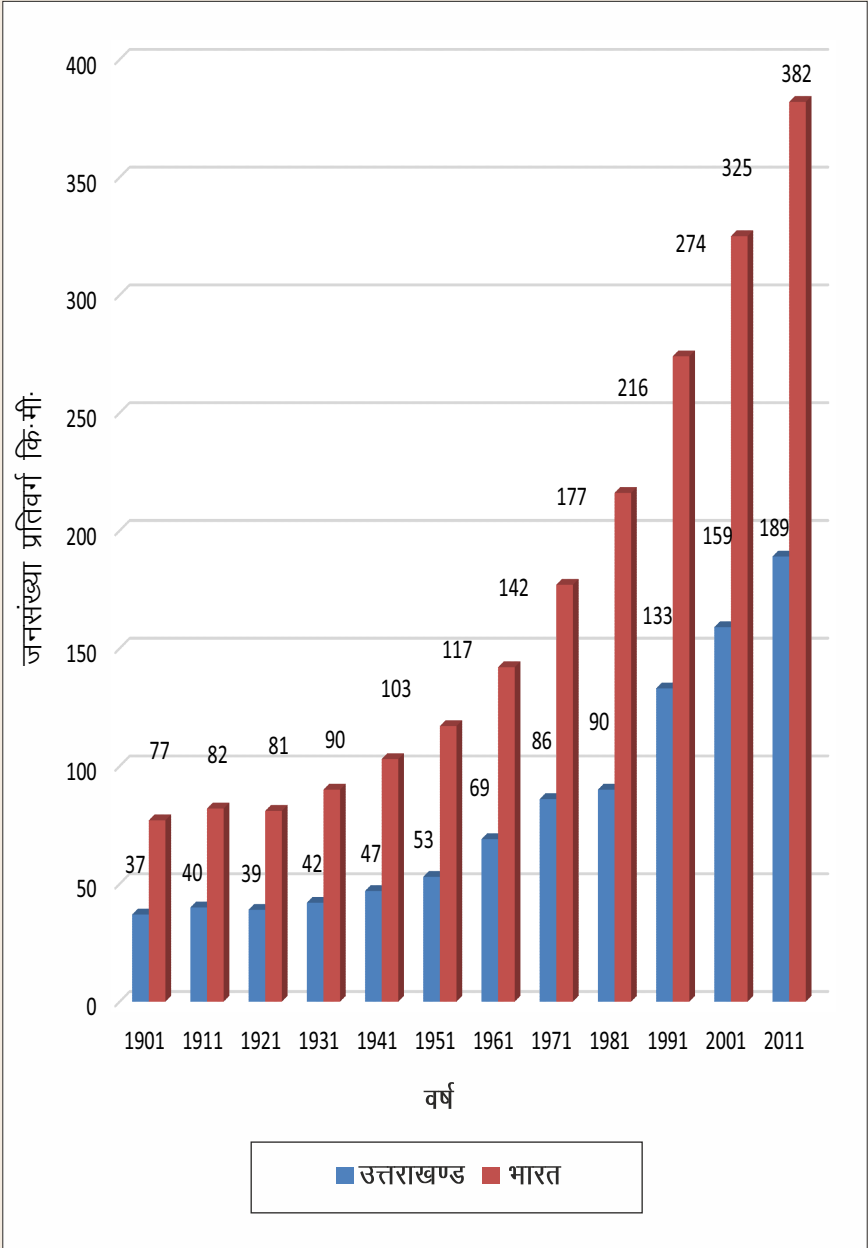

3- उत्तराखण्ड में भूमि उपयोग (हेक्टेयर) (2021-22)

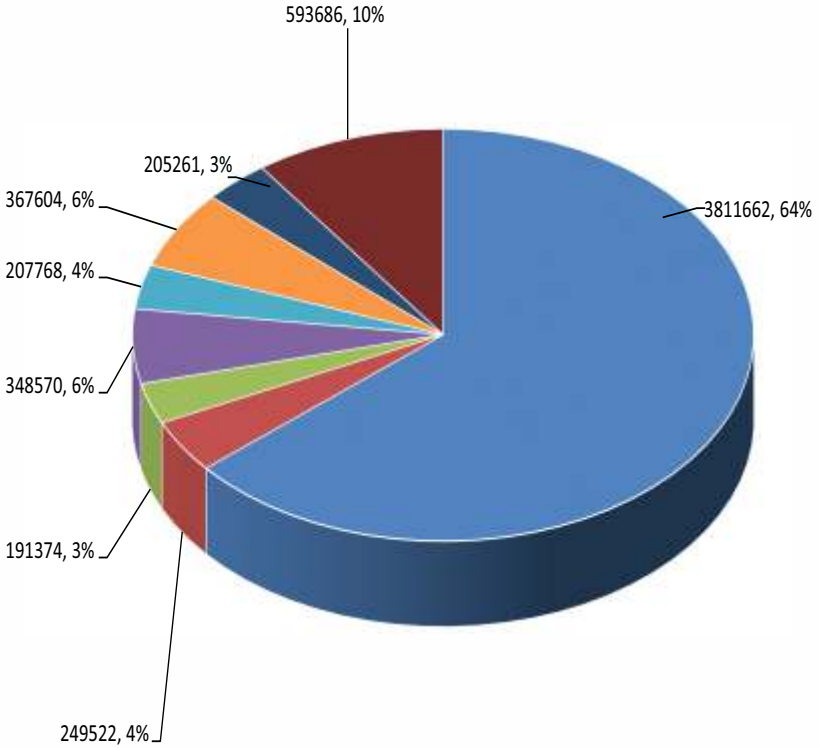

- वन
- खेती के अतिरिक्त अन्य उपयोग में आने वाली भूमि
- स्थायी चारागाह एवं अन्य चराई की भूमि
- कुल परती भूमि
- ऊसर और खेती के अयोग्य भूमि
- कृषि योग्य बेकार भूमि
- अन्य वृक्षों, झाड़ियों, बागों आदि का क्षेत्रफल
- शुद्ध बोया गया क्षेत्रफल

4- उत्तराखण्ड में मुख्य फसलों के अन्तर्गत अनुमानित क्षेत्रफल (2022-23)

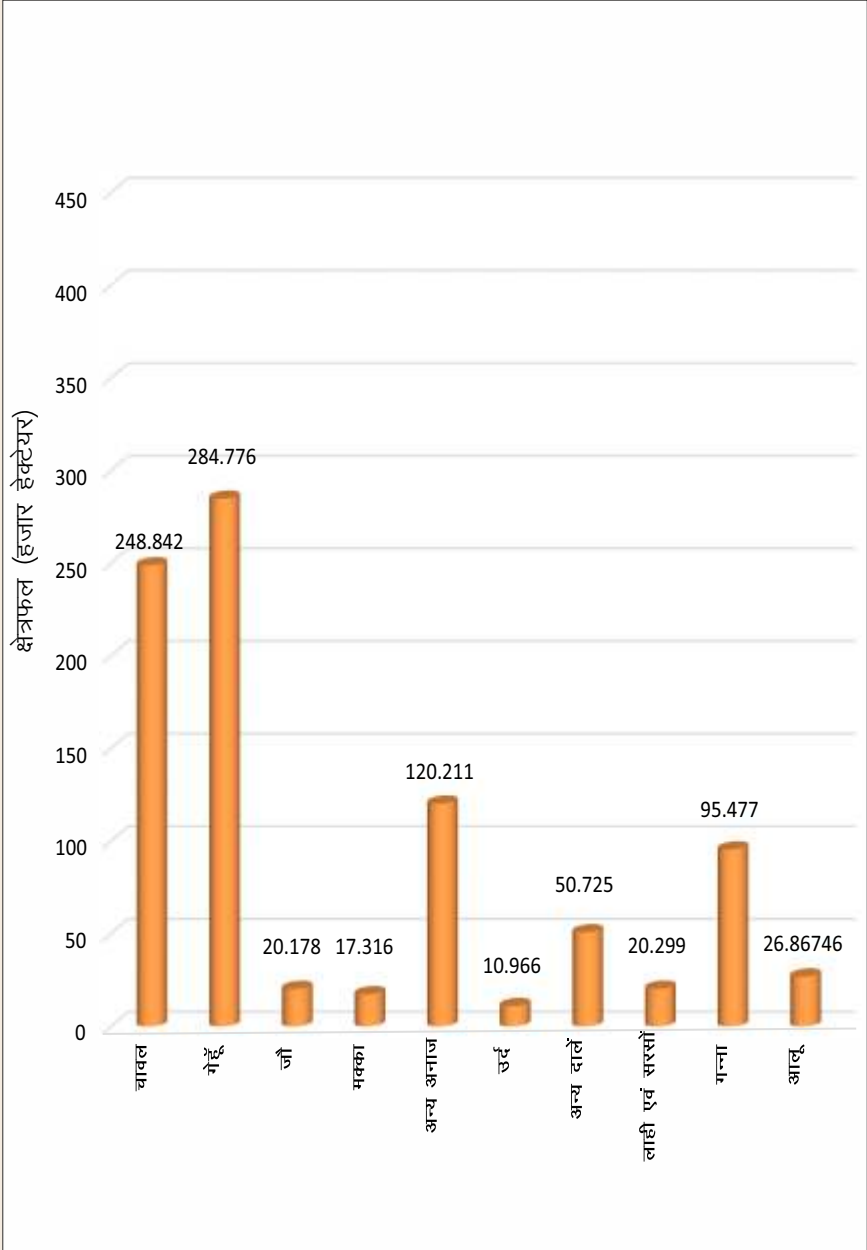

5- उत्तराखण्ड में मुख्य फसलों का अनुमानित उत्पादन (2022-23)

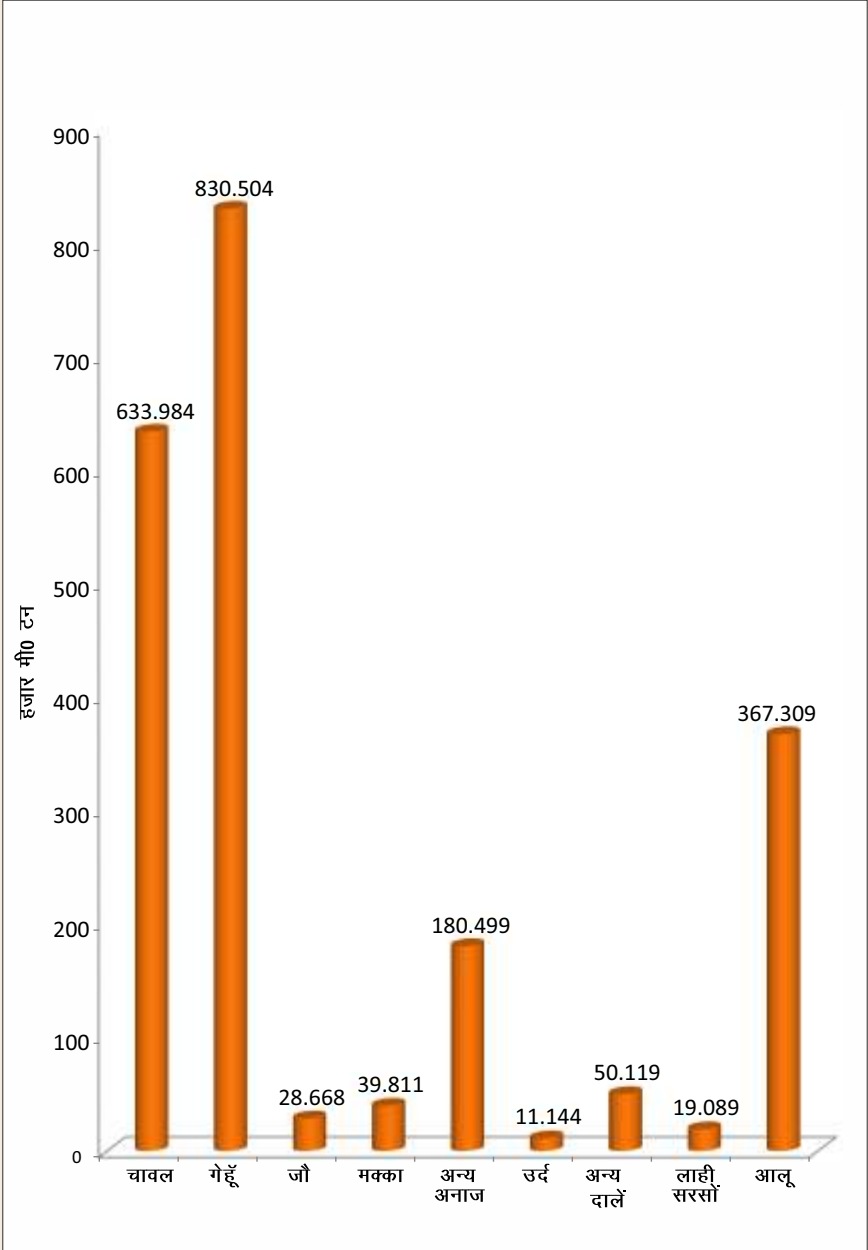

6- उत्तराखण्ड में वृक्षारोपण (2000-2020)

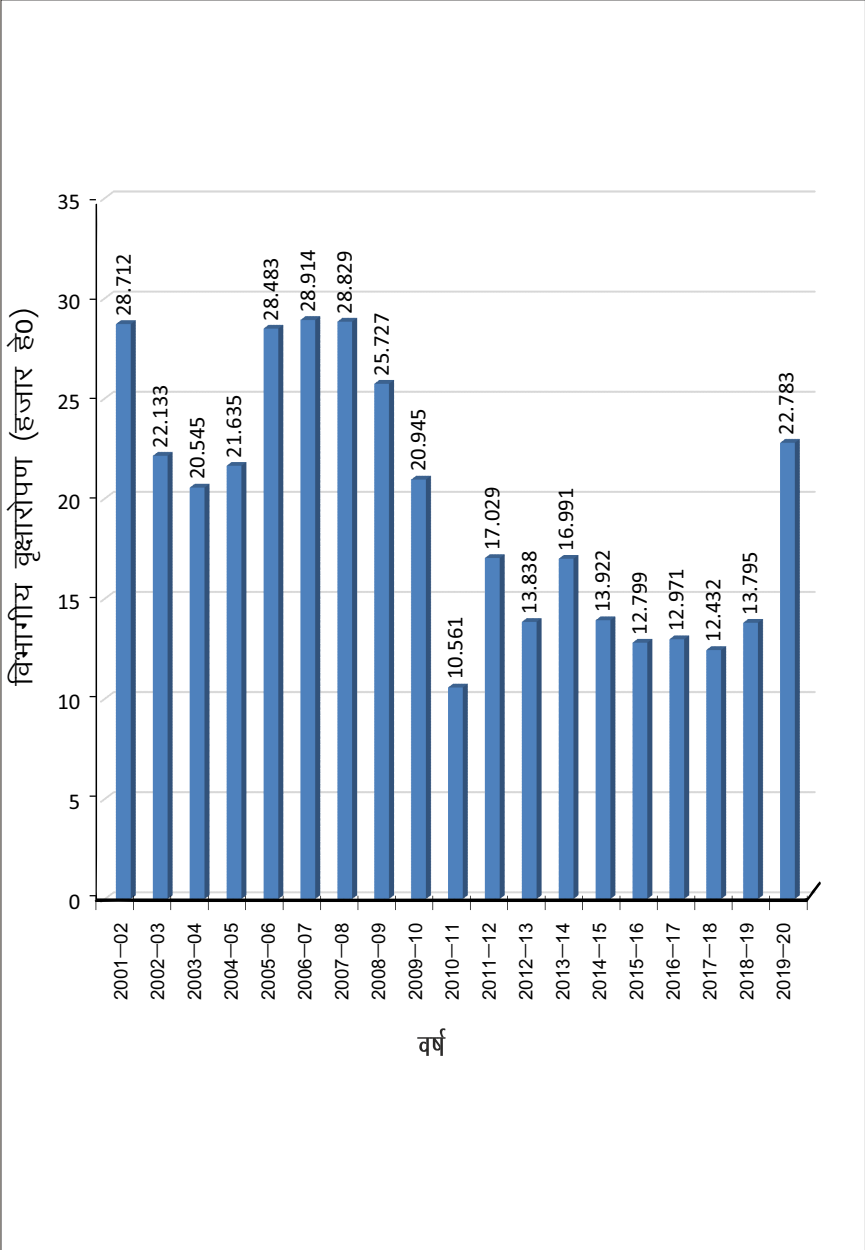

7- उत्तराखण्ड में विभिन्न कार्यों में विद्युत उपभोग (मि०यू०वाट) (2020-21)

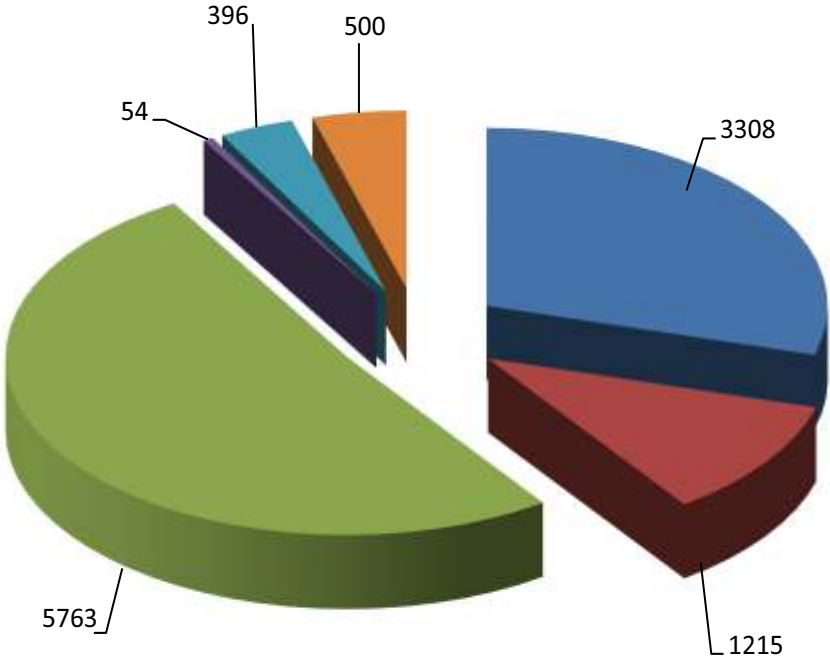

■ घरेलू प्रकाश एवं लघु विद्युत शक्ति

■ औद्योगिक विद्युत शक्ति

■ कृषि विद्युत शक्ति

■ वाणिज्य प्रकाश एवं लघु विद्युत शक्ति

■ सार्वजनिक प्रकाश व्यवस्था

■ सार्वजनिक जलकल एवं मल प्रवाह उर्द्ध्वन व्यवस्था

8- भारत तथा भारत के विभिन्न मुख्य राज्यों में कुल आबाद ग्रामों में विद्युतीकृत ग्रामों का प्रतिशत (2020-21)

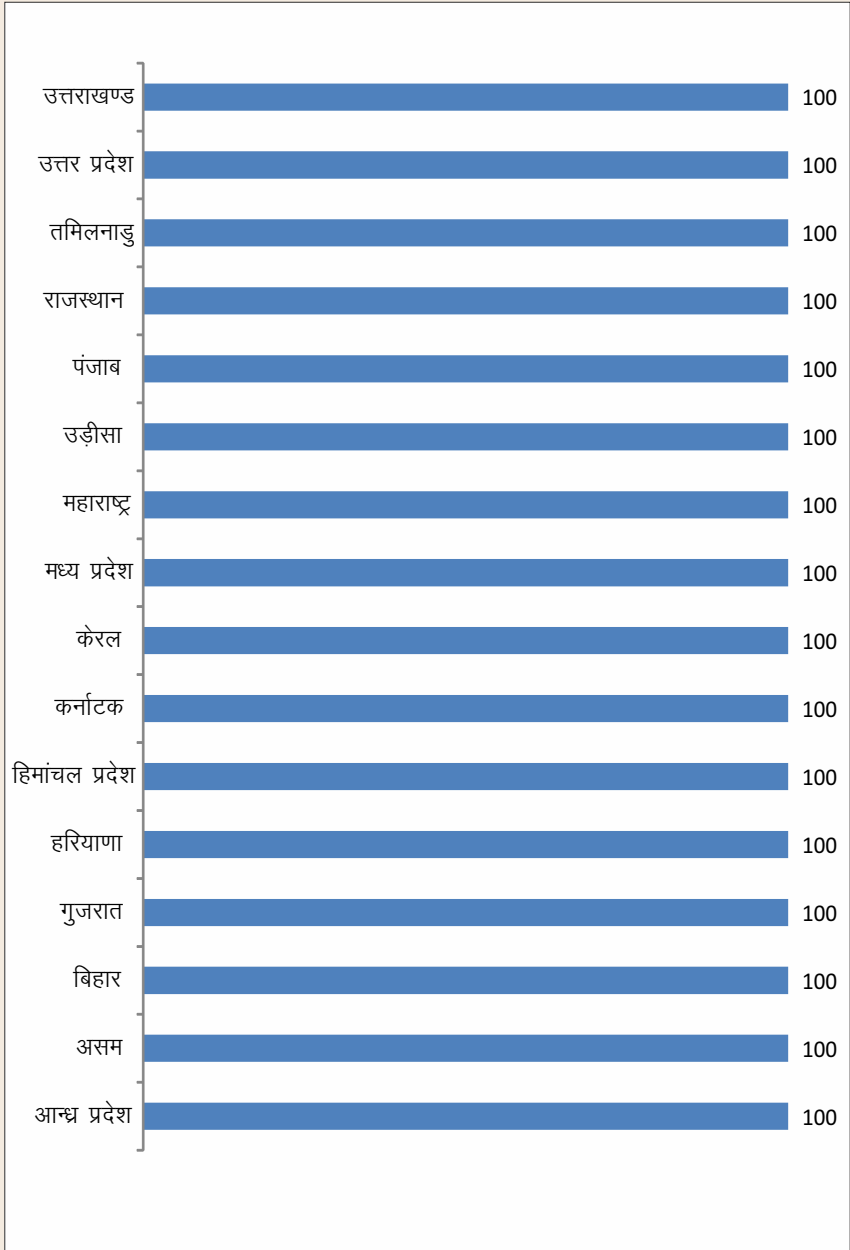

9— विभिन्न राज्यों के स्कूलों में शिक्षक तथा छात्रों का अनुपात (2020–21)

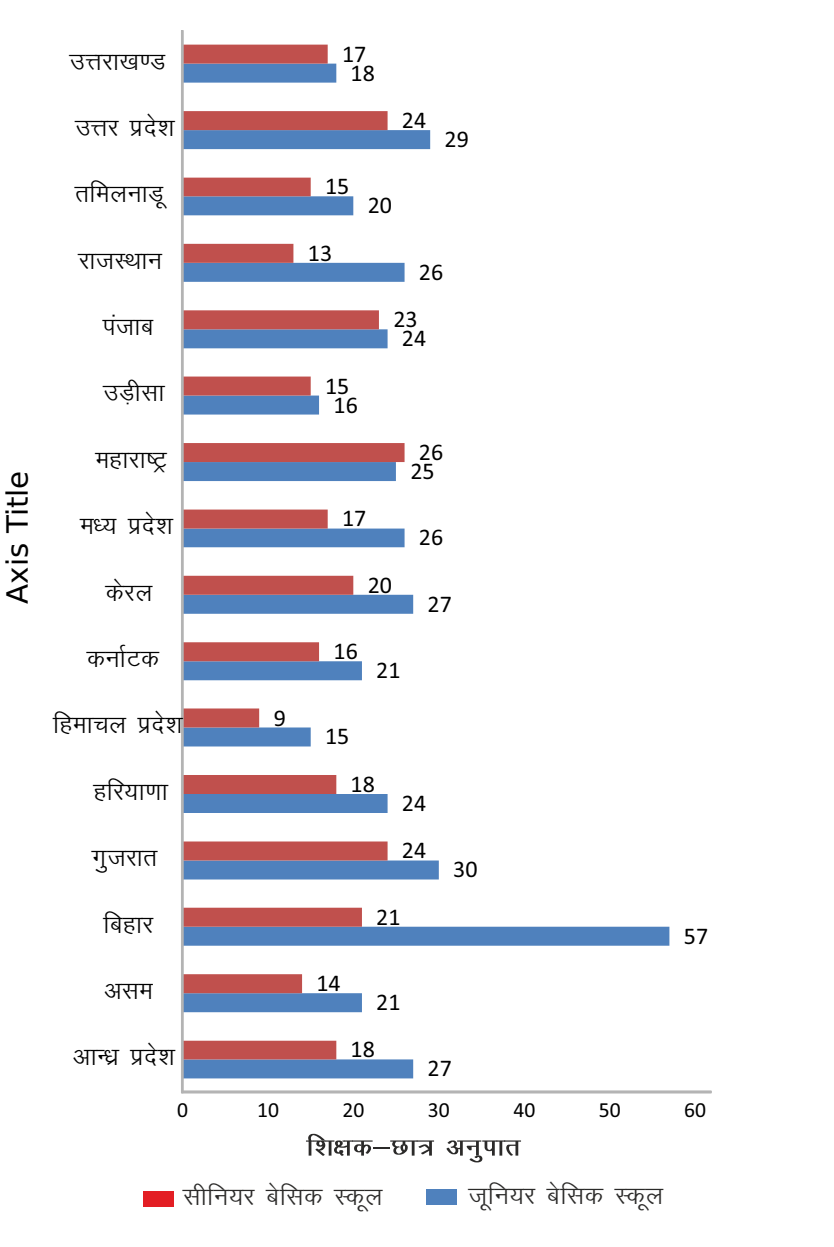

10— उत्तराखण्ड में महिलाओं की साक्षरता (प्रतिशत में) जनगणना 2011

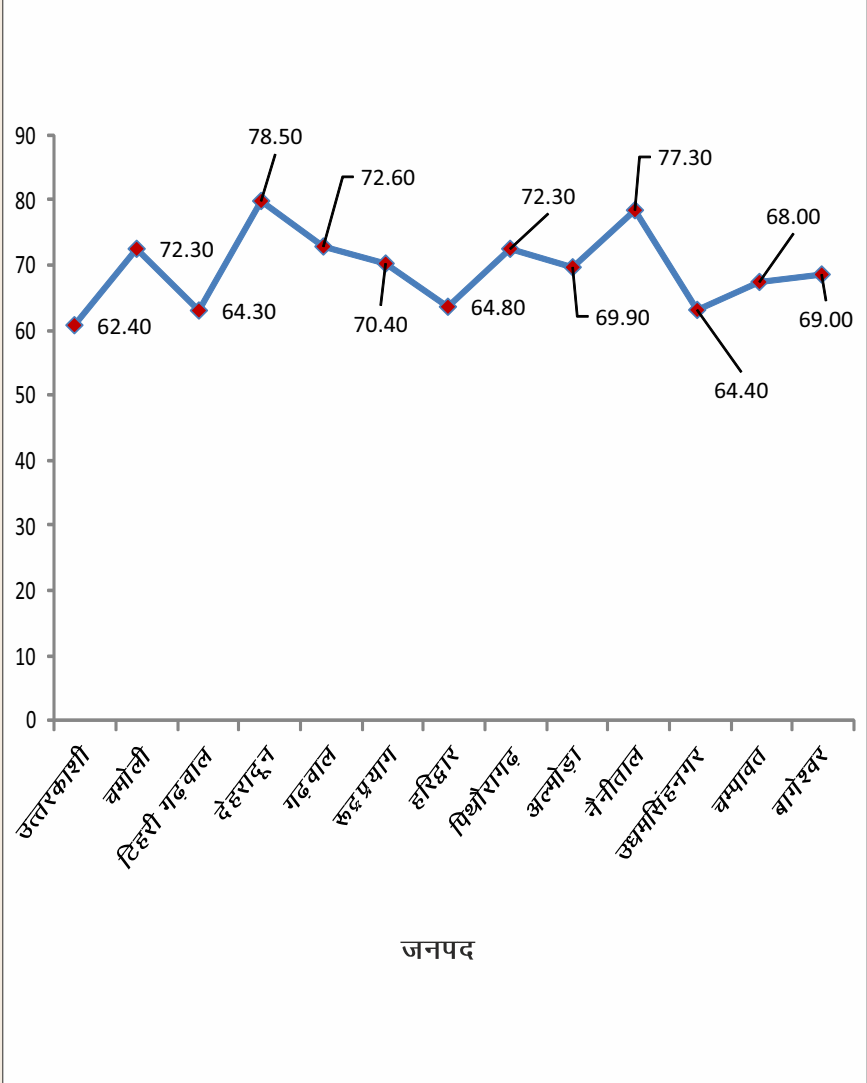

उत्तराखण्ड एक दृष्टि में

क्र० सं०	मद	इकाई	अवधि	विवरण
(1)	(2)	(3)	(4)	(5)
1.	भौगोलिक क्षेत्रफल	वर्ग कि.मी.	2023	53483
	(i) पर्वतीय	वर्ग कि.मी.	2023	46035
	(ii) मैदानी	वर्ग कि.मी.	2023	7448
2.	कुल जनसंख्या	लाख संख्या	2011	100.86
	(क) पुरुष	लाख संख्या	2011	51.38
	(ख) स्त्री	लाख संख्या	2011	49.48
3.	प्रति 1000 पुरुषों पर स्त्रियां	संख्या	2011	963
4.	प्रति 1000 बालक शिशुओं पर बालिका शिशु (0-6 आयुवर्ग की जनसंख्या)	संख्या	2011	890
5.	जनसंख्या का घनत्व	प्रति वर्ग कि.मी.	2011	189
6.	जनसंख्या में प्रतिशत वृद्धि	प्रतिशत	2001-11	18.81
7.	(क) मण्डल	संख्या	2023	2
	(ख) जनपद	संख्या	2023	13
	(ग) तहसील	संख्या	2023	110
	(घ) नगर एवं नगर समूह	संख्या	2023	116
	(ङ) विकास खण्ड	संख्या	2023	95
8.	(क) न्याय पंचायत	संख्या	2023	662
	(ख) ग्राम पंचायत	संख्या	2023	7795
	(ग) जनगणना 2011 के अनुसार			
	1 आबाद ग्राम (वन बस्तियों सहित)	संख्या	2011	15745
	2 गैर आबाद ग्राम	संख्या	2011	1048
	3 कुल ग्राम	संख्या	2011	16793
9.	निबल एवं प्रति व्यक्ति राज्य आय (प्रचलित भावों पर)			
	(क) राज्य आय	लाख ₹	2011-12	10195961
	(ख) राज्य आय (अनन्तिम)	लाख ₹	2022-23	27063195
	(ग) प्रतिव्यक्ति आय	₹	2011-12	100305
	(घ) प्रतिव्यक्ति आय (अनन्तिम)	₹	2022-23	233565
10.	राज्य आय-व्ययक (वास्तविक)			
	(क) राजस्व प्राप्ति	करोड़ ₹	2021-22	43056.99
	(ख) राजस्व व्यय	करोड़ ₹	2021-22	38928.95
	(ग) बचत (+) घाटा (-)	करोड़ ₹	2021-22	4128.04
	(घ) पूंजीगत लेखे का व्यय	करोड़ ₹	2021-22	7533.5

उत्तराखण्ड एक दृष्टि में

क्र० सं०	मद	इकाई	अवधि	विवरण
(1)	(2)	(3)	(4)	(5)
11.	कृषि			
	(क) शुद्ध बोया गया क्षेत्रफल	हजार हेक्टेयर	2021-22	593.69
	(ख) एक से अधिक बार बोया गया क्षेत्रफल	हजार हेक्टेयर	2021-22	375.71
	(ग) एक से अधिक बार बोये गये क्षेत्रफल का शुद्ध बोये गये क्षेत्रफल से प्रतिशत	प्रतिशत	2021-22	63.28
	(घ) शुद्ध सिंचित क्षेत्रफल	हजार हेक्टेयर	2021-22	315.47
	(ङ) शुद्ध बोये गये क्षेत्रफल से शुद्ध सिंचित क्षेत्रफल का प्रतिशत	प्रतिशत	2021-22	53.13
12.	सिंचाई (शुद्ध सिंचित क्षेत्रफल का विभिन्न साधनों में प्रतिशत वितरण)			
	(क) नहर	प्रतिशत	2021-22	20.69
	(ख) नलकूप	प्रतिशत	2021-22	71.66
	(ग) कुएं	प्रतिशत	2021-22	0.73
	(घ) तालाब	प्रतिशत	2021-22	0.00
	(ङ) अन्य	प्रतिशत	2021-22	6.69
13.	राजकीय नलकूप (कार्यरत)	संख्या	2022-23	1674
14.	कुल सिंचाई नहरों की लम्बाई	किलोमीटर	2022-23	12416
15.	कृषीय वस्तुओं का उत्पादन (अनन्तम)			
	(क) खाद्यान्न (अनाज + दालें)	हजार मी० टन	2022-23	1774.73
	(ख) तिलहन	हजार मी० टन	2022-23	29.90
	(ग) गन्ना	हजार मी० टन	2022-23	9001.96
	(घ) आलू	हजार मी० टन	2022-23	367.31
16.	फल संरक्षण कार्यक्रम के अन्तर्गत प्रशिक्षणार्थी	संख्या	2022-23	7507
17.	पशुपालन			
	(क) 1 कुल पशुधन	लाख	2019	56.76
	2 कुल कुक्कुट	लाख	2019	50.19
	(ख) 1 पशु चिकित्सालय	संख्या	2022-23	330
	2 पशु सेवा केन्द्र	संख्या	2022-23	779
18.	राजकीय वन			
	(क) क्षेत्रफल (राजस्व परिषद)	हेक्टेयर	2021-22	3811662.00
	(ख) मुख्य उत्पादन			
	1 इमारती लकड़ी	क्यू मी० राउन्ड	2022-23	273513
	2 जलौनी	क्यू मी० स्टैक	2022-23	61665
	3 लीसा	कुन्तल	2022-23	43389

उत्तराखण्ड एक दृष्टि में

क्र० सं०	मद	इकाई	अवधि	विवरण
(1)	(2)	(3)	(4)	(5)
	(घ) उच्चतर माध्यमिक शिक्षा			
	1 संस्थायें	संख्या	2021-22	3885
	2 शिक्षक	संख्या	2021-22	52560
	3 विद्यार्थी	संख्या	2021-22	1218223
	(अ) बालक	संख्या	2021-22	645313
	(ब) बालिकायें	संख्या	2021-22	572910
26.	सार्वजनिक स्वास्थ्य			
	(क) जनपदीय चिकित्सालय, उप जिला चिकित्सालय, पी०एच०सी० (टाईप ए० तथा बी०), सी०एच०सी० तथा अन्य स्वास्थ्य इकाईयों (राजकीय)			
	1 चिकित्सालय	संख्या	2021-22	716
	2 शैय्या	संख्या	2020-21	8277
	(ख) आयुर्वेदिक एवं यूनानी			
	1 आयुर्वेदिक चिकित्सालय एवं औषधालय	संख्या	2022-23	546
	2 शैय्यायें	संख्या	2022-23	2049
	3 यूनानी चिकित्सालय	संख्या	2022-23	5
	(ग) होम्योपैथिक			
	1 चिकित्सालय एवं औषधालय	संख्या	2021-22	111
	2 शैय्यायें	संख्या	2021-22	8
27.	(क) जन्म दर	प्रति हजार	2020	16.6
	(ख) मृत्यु दर	प्रति हजार	2020	6.3
28.	लोक निर्माण विभाग द्वारा संघृत पक्की सड़कें			
	(क) राष्ट्रीय राजमार्ग	किलोमीटर	2022-23	2095
	(ख) राज्य मार्ग	किलोमीटर	2022-23	5731.46
	(ग) मुख्य जिला सड़कें	किलोमीटर	2022-23	3711.96
	(घ) अन्य जिला/ग्रामीण/हल्का वाहन मार्ग योग	किलोमीटर	2022-23	21657.93
		किलोमीटर	2022-23	33196.35
29.	सड़क पर चल रही मोटर गाड़ियां			
	(क) भार-वाहन (मल्टी एक्सल, HGV, MG, LGV, तिपहिया, चार पहिया) डिलिवरी वैन, रिकवरी वैन, टैंकर (पेट्रोल, मिल्क/वाटर), कन्स्ट्रक्शन वाहन	संख्या	मार्च 2023	93555

उत्तराखण्ड एक दृष्टि में

क्र० सं०	मद	इकाई	अवधि	विवरण
(1)	(2)	(3)	(4)	(5)
	(ख) चौपहिया यात्री वाहन (मोटर कैब/मेक्सी कैब)	संख्या	मार्च 2023	57772
	(ग) विक्रम/आटो रिक्शा	संख्या	मार्च 2023	21559
	(घ) सरकारी बस/अर्धसरकारी बस, प०निगम, स्कूलबस/स्टेज कैरिज/कॉन्ट्रेक्ट कैरिज	संख्या	मार्च 2023	16150
	(ङ) दुपहिया वाहन	संख्या	मार्च 2023	2288151
	(च) कार, जीप, ओमिनी बस, ट्रैक्टर ट्रॉली	संख्या	मार्च 2023	670933
	(छ) ई-वाहन (दोपहिया, रिक्शा, ई-कार्ट, कार, बस)	संख्या	मार्च 2023	34686
	(ज) अन्य	संख्या	मार्च 2023	3769
30.	योग	संख्या	मार्च 2023	3186575
	संचार			
	(क) दूरभाष संयोजन	संख्या	2022-23	23943
	(ख) डाकघर	संख्या	2022-23	2722
31.	उत्तराखण्ड का उपभोक्ता भाव सूचकांक (आधार वर्ष 2012)		मार्च 2023	163.53
32.	राष्ट्रीय बचत (शुद्ध जमा धनराशि)	लाख ₹	2022-23	295490.77
33.	षष्ठम् आर्थिक गणना			
	(क) कुल उद्यमों की संख्या	संख्या	2012-13	394179
	(ख) सामान्यतः कुल कार्यरत व्यक्तियों की संख्या	संख्या	2012-13	1050575
	(ग) वैतनिक कार्यरत व्यक्तियों की संख्या	संख्या	2012-13	619091
	(घ) हस्त शिल्प/हथकरघा उद्यमों की संख्या	संख्या	2012-13	9398
34.	उत्तराखण्ड में पर्यटकों की संख्या (महत्वपूर्ण राष्ट्रीय उद्यानों में)			
	(क) भारतीय	संख्या	2022-23	659096
	(ख) विदेशी	संख्या	2022-23	15168
35.	आबकारी			
	(क) डिस्टिलरीज, ब्रुवरी, बाटलिंग	संख्या	2022-23	10
	(ख) एल्कोहल उत्पादन	लाख बल्क लीटर	2022-23	9743160.46
36.	खाद्य एवं नागरिक आपूर्ति आवश्यक वस्तुओं का वितरण			
	(क) पेट्रोल	कि०ली०	2022-23	672823.641
	(ख) डीजल	कि०ली०	2022-23	744644.385
	(ग) मिटटी का तेल	कि०ली०	2022-23	-
	(घ) एल०पी०जी०गैस घरेलू/व्यवसायिक	मी०टन	2022-23	797815.395

जनशंख्या



1. क्षेत्रफल एवं जनसंख्या

1.1 – प्रति 10 वर्ष में जनसंख्या

क्र०सं०	वर्ष	जनसंख्या (लाख)		जनसंख्या का घनत्व (प्रति वर्ग कि०मी०)	
		उत्तराखण्ड	भारत	उत्तराखण्ड	भारत
(1)	(2)	(3)	(4)	(5)	(6)
1	1901	20	2384	37	77
2	1911	21	2521	40	82
3	1921	21	2513	39	81
4	1931	23	2790	42	90
5	1941	26	3187	47	103
6	1951	29	3611	53	117
7	1961	36	4392	69	142
8	1971	45	5482	86	177
9	1981	57	6833	90	216
10	1991	71	8463	133	274
11	2001	85	10287	159	325
12	2011	101	12105	189	382

स्रोत :- भारत की जनगणना-2011

1. क्षेत्रफल एवं जनसंख्या

1.2 – भारतीय संघ के विभिन्न राज्यों का क्षेत्रफल जनसंख्या एवं जनसंख्या घनत्व-2011

क्र० सं०	राज्य	क्षेत्रफल (वर्ग कि०मी०) (000)	जनसंख्या (000)	जनसंख्या का घनत्व (प्रति वर्ग कि०मी०)
(1)	(2)	(3)	(4)	(5)
1	आन्ध्र प्रदेश	275	84581	308
2	अरुणाचल प्रदेश	84	1384	17
3	असम	78	31206	398
4	बिहार	94	104099	1106
5	गोवा	4	1459	394
6	गुजरात	196	60440	308
7	हरियाणा	44	25351	573
8	हिमाचल प्रदेश	56	6865	123
9	जम्मू एवं कश्मीर	222	12541	124
10	कर्नाटक	192	61095	319
11	केरल	39	33406	860
12	मध्य प्रदेश	308	72627	236
13	महाराष्ट्र	308	112374	365
14	मणिपुर	22	2570	115
15	मेघालय	22	2967	132
16	मिजोरम	21	1097	52
17	नागालैण्ड	17	1979	119
18	उड़ीसा	156	41974	270
19	पंजाब	50	27743	551
20	राजस्थान	342	68548	200
21	सिक्किम	7	611	86
22	तमिलनाडु	130	72147	555
23	त्रिपुरा	10	3674	350
24	उत्तर प्रदेश	241	199812	829
25	पश्चिम बंगाल	89	91276	1028
26	उत्तराखण्ड	53	10086	189
27	झारखण्ड	80	32988	414
28	छत्तीसगढ़	135	25545	189
29	दिल्ली	1	16788	11320
	सम्पूर्ण भारत	3287 ⁺	1210570	382

⁺ 120849 वर्ग कि०मी० विवादित क्षेत्र भी सम्मिलित हैं।

स्रोत:- भारत की जनगणना-2011

* आन्ध्र प्रदेश में तेलंगाना तथा जम्मू कश्मीर में लद्दाख की जनसंख्या सम्मिलित है।

1. क्षेत्रफल एवं जनसंख्या

1.3 – भारतीय संघ के विभिन्न राज्यों की दशक में जनसंख्या की प्रतिशत वृद्धि

क्र० सं०	राज्य	दशक में प्रतिशत वृद्धि	
		1991-01	2001-11
(1)	(2)	(3)	(4)
1	आन्ध्र प्रदेश	14.59	10.98
2	अरुणाचल प्रदेश	27.00	26.02
3	असम	18.92	17.07
4	बिहार	28.62	25.42
5	गोवा	15.21	8.2
6	गुजरात	22.66	19.28
7	हरियाणा	28.43	19.89
8	हिमाचल प्रदेश	17.54	12.94
9	जम्मू एवं कश्मीर	29.43 ⁺	23.63
10	कर्नाटक	17.51	15.6
11	केरल	9.43	4.92
12	मध्य प्रदेश	24.26	20.35
13	महाराष्ट्र	22.73	15.99
14	मणिपुर	24.86	18.6
15	मेघालय	30.65	27.94
16	मिजोरम	28.82	23.42
17	नागालैण्ड	64.53	-0.58
18	उड़ीसा	16.25	14.04
19	पंजाब	20.10	13.89
20	राजस्थान	28.41	21.31
21	सिक्किम	33.06	12.86
22	तमिलनाडु	11.72	15.61
23	त्रिपुरा	16.03	14.85
24	उत्तर प्रदेश	25.85	20.23
25	पश्चिम बंगाल	17.77	13.84
26	उत्तराखण्ड	20.41	18.81
27	झारखण्ड	23.36	22.42
28	छत्तीसगढ़	18.27	22.61
29	दिल्ली	47.02	21.2
	सम्पूर्ण भारत	21.54	17.68

⁺1991 की प्रक्षिप्त जनसंख्या पर संगणित

स्रोत:- भारत की जनगणना-2001 तथा 2011

1. क्षेत्रफल एवं जनसंख्या

1.4 – उत्तराखण्ड की जनसंख्या का आर्थिक वर्गीकरण, 2011

क्र० स०	जनपद	जनसंख्या	मुख्य कर्मकर			
			कृषक	कृषि श्रमिक	पारिवारिक उद्योग	अन्य कर्मकर
(1)	(2)	(3)	(4)	(5)	(6)	(7)
1	उत्तरकाशी	330086	96836	2389	1960	27182
2	चमोली	391605	69612	1072	3115	41316
3	टिहरी गढ़वाल	618931	97523	3582	2229	62578
4	देहरादून	1696694	60373	20424	17960	389404
5	पौड़ी गढ़वाल	687271	75253	4154	3425	81607
6	रुद्रप्रयाग	242285	56884	1519	1470	19077
7	पिथौरागढ़	483439	87189	2204	3299	52789
8	अल्मोड़ा	622506	132129	4025	2723	62201
9	नैनीताल	954605	101221	19618	6873	168712
10	बागेश्वर	259898	54056	2733	1648	19648
11	चम्पावत	259648	31971	1980	911	27836
	पर्वतीय जनपद(योग)	6546968	863047	63700	45613	952350
12	हरिद्वार	1890422	87950	75953	14924	316325
13	ऊधमसिंहनगर	1648902	94677	107603	16503	231979
	मैदानी जनपद(योग)	3539324	182627	183556	31427	548304
	उत्तराखण्ड	10086292	1045674	247256	77040	1500654

स्रोत:- भारत की जनगणना-2011

क्रमशः

1. क्षेत्रफल एवं जनसंख्या

1.4 – उत्तराखण्ड की जनसंख्या का आर्थिक वर्गीकरण, 2011

क्र० सं०	जनपद	कुल मुख्य कर्मकर	सीमान्त कर्मकर	कुल कर्मकर
(1)	(2)	(8)	(9)	(10)
1	उत्तरकाशी	128367	28909	157276
2	चमोली	115115	65825	180940
3	टिहरी गढ़वाल	165912	114530	280442
4	देहरादून	488161	94607	582768
5	पौड़ी गढ़वाल	164439	109713	274152
6	रुद्रप्रयाग	78950	34082	113032
7	पिथौरागढ़	145481	71009	216490
8	अल्मोड़ा	201078	97133	298211
9	नैनीताल	296424	79757	376181
10	बागेश्वर	78085	45553	123638
11	चम्पावत	62698	36868	99566
	पर्वतीय जनपद (योग)	1924710	777986	2702696
12	हरिद्वार	495152	82969	578121
13	ऊधमसिंह नगर	450762	140696	591458
	मैदानी जनपद (योग)	945914	223665	1169579
	उत्तराखण्ड	2870624	1001651	3872275

स्रोत :- भारत की जनगणना-2011

क्रमशः

1. क्षेत्रफल एवं जनसंख्या

1.4 – उत्तराखण्ड की जनसंख्या का आर्थिक वर्गीकरण, 2011

क्र० सं०	जनपद	काम न करने वाले	मुख्य कर्मकरों का जनसंख्या से प्रतिशत	सीमान्त कर्मकरों का जनसंख्या से प्रतिशत
(1)	(2)	(11)	(12)	(13)
1	उत्तरकाशी	172810	38.9	8.8
2	चमोली	210665	29.4	16.8
3	टिहरी गढ़वाल	338489	26.8	18.5
4	देहरादून	1113926	28.8	5.6
5	पौड़ी गढ़वाल	413119	23.9	16.0
6	रुद्रप्रयाग	129253	32.6	14.1
7	पिथौरागढ़	266949	30.1	14.7
8	अल्मोड़ा	324295	32.3	15.6
9	नैनीताल	578424	31.1	8.4
10	बागेश्वर	136260	30.0	17.5
11	चम्पावत	160082	24.1	14.2
	पर्वतीय जनपद (योग)	3844272	29.4	11.9
12	हरिद्वार	1312301	26.2	4.4
13	ऊधमसिंह नगर	1057444	27.3	8.5
	मैदानी जनपद (योग)	2369745	26.7	6.3
	उत्तराखण्ड	6214017	28.5	9.9

स्रोत :- भारत की जनगणना-2011

1. क्षेत्रफल एवं जनसंख्या

1.5 – अक्टूबर, 1 को उत्तराखण्ड एवं भारत की जनसंख्या के वार्षिक अनुमान

क्र० सं०	वर्ष	वार्षिक जनसंख्या (000)	
		उत्तराखण्ड	भारत
(1)	(2)	(3)	(4)
1	1984	6188	730110
2	1985	6323	739176
3	1986	6468	755536
4	1987	6608	772125
5	1988	6743	788875
6	1989	6888	805710
7	1990	7028	822548
8	1991	7127	839303
9	1992	7260	874300
10	1993	7395	892079
11	1994	7533	909998
12	1995	7673	928039
13	1996	7816	946187
14	1997	7962	964422
15	1998	8110	982730
16	1999	8261	1001094
17	2000	8426	1019500
18	2001	8578	1037952
19	2002	8719	1055051
20	2003	8866	1072580
21	2004	9014	1089915
22	2005	9160	1107064
23	2006	9305	1123993
24	2007	9450	1140715
25	2008	9597	1157245
26	2009	9742	1173458
27	2010	9885	1189793
28	2011	10164	1220116
29	2012	10298	1235992
30	2013	10432	1251868
31	2014	10565	1267744
32	2015	10699	1283620
33	2016	10830	1298531
34	2017	10959	1212753
35	2018	11088	1326974
35	2019	11217	1341196
36	2020	11346	1355417
37	2021	11468	1368587
38	2022	11587	1381005
39	2023	11706	1393424

स्रोत:- National Account Division, NSO, MOSPI New Delhi

1. क्षेत्रफल एवं जनसंख्या

1.6 – विभिन्न आयु वर्गानुसार उत्तराखण्ड की जनसंख्या-2011

क्र०स०	आयु वर्ग	जनसंख्या				
		पुरुष	स्त्री	योग	ग्रामीण	नगरीय
(1)	(2)	(3)	(4)	(5)	(6)	(7)
1	समस्त	5137773	4948519	10086292	7036954	3049338
2	0-4	488988	435876	924864	677293	247571
3	5-9	560179	498622	1058801	770582	288219
4	10-14	603274	542069	1145343	835418	309925
5	15-19	588483	535627	1124110	792898	331212
6	20-24	484614	485454	970068	648027	322041
7	25-29	397363	412821	810184	529754	280430
8	30-34	345427	352873	698300	459156	239144
9	35-39	330834	334666	665500	441348	224152
10	40-44	285531	281178	566709	378652	188057
11	45-49	247982	241395	489377	325900	163477
12	50-54	202024	195134	397158	270074	127084
13	55-59	151865	166596	318461	221366	97095
14	60 से अधिक	441897	458912	900809	676014	224795
15	आयु नहीं बताई	9312	7296	16608	10472	6136

स्रोत :- भारत की जनगणना-2011

1. क्षेत्रफल एवं जनसंख्या

1.7 – उत्तराखण्ड में जनपदवार धर्मानुसार जनसंख्या-2011

क्र०सं०	जनपद	कुल जनसंख्या	हिन्दू	मुस्लिम	ईसाई
(1)	(2)	(3)	(4)	(5)	(6)
1	उत्तरकाशी	330086	324859	3554	353
2	चमोली	391605	385818	4395	428
3	टिहरी गढ़वाल	618931	609835	7374	656
4	देहरादून	1696694	1424916	202057	13416
5	पौड़ी गढ़वाल	687271	660507	22931	2161
6	रुद्रप्रयाग	242285	240170	1486	171
7	पिथौरागढ़	483439	475105	6015	1401
8	अल्मोड़ा	622506	611250	7752	1895
9	नैनीताल	954605	809717	120742	5091
10	बागेश्वर	259898	257509	1440	397
11	चम्पावत	259648	249563	8693	870
	पर्वतीय जनपद (योग)	6546968	6049249	386439	26839
12	हरिद्वार	1890422	1214935	648119	4878
13	ऊधमसिंह नगर	1648902	1104452	372267	6064
	मैदानी जनपद (योग)	3539324	2319387	1020386	10942
	उत्तराखण्ड	10086292	8368636	1406825	37781

स्रोत :- भारत की जनगणना-2011

क्रमशः

1. क्षेत्रफल एवं जनसंख्या

1.7 – उत्तराखण्ड में जनपदवार धर्मानुसार जनसंख्या-2011

क्र० सं०	जनपद	सिक्ख	बौद्ध	जैन	अन्य तथा अवर्णित धर्म
(1)	(2)	(7)	(8)	(9)	(10)
1	उत्तरकाशी	167	563	74	516
2	चमोली	323	190	11	440
3	टिहरी गढ़वाल	290	32	91	653
4	देहरादून	36454	11778	5117	2956
5	पौड़ी गढ़वाल	619	58	212	783
6	रुद्रप्रयाग	38	9	4	407
7	पिथौरागढ़	260	185	13	460
8	अल्मोड़ा	256	201	31	1121
9	नैनीताल	17419	570	356	710
10	बागेश्वर	46	102	7	397
11	चम्पावत	336	24	28	134
	पर्वतीय जनपद (योग)	56208	13712	5944	8577
12	हरिद्वार	17364	709	2501	1916
13	ऊधमसिंह नगर	162768	505	738	2108
	मैदानी जनपद (योग)	180132	1214	3239	4024
	उत्तराखण्ड	236340	14926	9183	12601

स्रोत :- भारत की जनगणना-2011

1. क्षेत्रफल एवं जनसंख्या

1.8 – उत्तराखण्ड तथा भारत में प्रमुख धर्मानुसार जनसंख्या-2011

क्र० सं०	प्रमुख धार्मिक सम्प्रदाय	जनसंख्या उत्तराखण्ड		भारत (लाख)	कुल जनसंख्या से प्रतिशत	
		कुल	नगरीय		उत्तराखण्ड	भारत
(1)	(2)	(3)	(4)	(5)	(6)	(7)
1	हिन्दू	8368636	2336998	966257353	82.97	79.80
2	मुस्लिम	1406825	615968	172245158	13.95	14.23
3	इसाई	37781	21035	27819588	0.37	2.30
4	सिख	236340	55970	20833116	2.34	1.72
5	बौद्ध	14926	7097	8442972	0.15	0.70
6	जैन	9183	8162	4451753	0.09	0.37
7	अन्य एवं अवर्णित घर्म	12601	4108	10805037	0.12	0.89
8	समस्त	10086292	3049338	1210854977	100.00	100.00

स्रोत :- भारत की जनगणना- 2011

1. क्षेत्रफल एवं जनसंख्या
1.9 – उत्तराखण्ड की जनसंख्या

क्र० सं०	जनपद	2001			2011			जनसंख्या की दशकीय प्रतिशत वृद्धि दर
		व्यक्ति	पुरुष	स्त्री	व्यक्ति	पुरुष	स्त्री	
(1)	(2)	(3)	(4)	(5)	(6)	(7)	(8)	(9)
1	उत्तरकाशी	295013	152016	142997	330086	168597	161489	11.89
2	चमोली	370359	183745	186614	391605	193991	197614	5.74
3	टिहरी गढ़वाल	604747	295168	309579	618931	297986	320945	2.35
4	देहरादून	1282143	679583	602560	1696694	892199	804495	32.33
5	पौड़ी गढ़वाल	697078	331061	366017	687271	326829	360442	-1.41
6	रुद्रप्रयाग	227439	107535	119904	242285	114589	127696	6.53
7	पिथौरागढ़	462289	227615	234674	483439	239306	244133	4.58
8	अल्मोड़ा	630567	293848	336719	622506	291081	331425	-1.28
9	नैनीताल	762909	400254	362655	954605	493666	460939	25.13
10	बागेश्वर	249462	118510	130952	259898	124326	135572	4.18
11	चम्पावत	224542	111084	113458	259648	131125	128523	15.63
	पर्वतीय जनपद (योग)	5806548	2900419	2906129	6546968	3273695	3273273	12.75
12	ऊधमसिंह नगर	1235614	649484	586130	1648902	858783	790119	33.45
13	हरिद्वार	1447187	776021	671166	1890422	1005295	885127	30.63
	मैदानी जनपद (योग)	2682801	1425505	1257296	3539324	1864078	1675246	31.93
	उत्तराखण्ड	8489349	4325924	4163425	10086292	5137773	4948519	18.81

स्रोत :- भारत की जनगणना-2001, 2011

1. क्षेत्रफल एवं जनसंख्या
1.9 (1) – उत्तराखण्ड की जनसंख्या-2011

क्र०सं०	जनपद	ग्रामीण			नगरीय		
		व्यक्ति	पुरुष	स्त्री	व्यक्ति	पुरुष	स्त्री
(1)	(2)	(3)	(4)	(5)	(6)	(7)	(8)
1	उत्तरकाशी	305781	155375	150406	24305	13222	11083
2	चमोली	332209	160369	171840	59396	33622	25774
3	टिहरी गढ़वाल	548792	259381	289411	70139	38605	31534
4	देहरादून	754753	392891	361862	941941	499308	442633
5	पौड़ी गढ़वाल	574568	268029	306539	112703	58800	53903
6	रुद्रप्रयाग	232360	108740	123620	9925	5849	4076
7	पिथौरागढ़	413834	202930	210904	69605	36376	33229
8	अल्मोड़ा	560192	257359	302833	62314	33722	28592
9	नैनीताल	582871	299257	283614	371734	194409	177325
10	बागेश्वर	250819	119615	131204	9079	4711	4368
11	चम्पावत	221305	110842	110463	38343	20283	18060
	पर्वतीय जनपद (योग)	4777484	2334788	2442696	1769484	938907	830577
12	ऊधमसिंह नगर	1062142	550470	511672	586760	308313	278447
13	हरिद्वार	1197328	633784	563544	693094	371511	321583
	मैदानी जनपद (योग)	2259470	1184254	1075216	1279854	679824	600030
	उत्तराखण्ड	7036954	3519042	3517912	3049338	1618731	1430607

स्रोत:- भारत की जनगणना-2011

1. क्षेत्रफल एवं जनसंख्या

1.9 (2) – उत्तराखण्ड की जनगणना 1991, 2001 एवं 2011 के अनुसार ग्रामीण एवं नगरीय जनसंख्या तथा ग्रामीण एवं नगरीय परिवारों की संख्या

जनसंख्या / परिवार	1991	2001	2011
1. कुल जनसंख्या	7050634	8489349	10086292
(अ) ग्रामीण	5416550	6310275	7036954
(ब) नगरीय	1634084	2179074	3049338
2. कुल परिवार	1327558	1603242	2056975
(अ) ग्रामीण	1010021	1185737	1425086
(ब) नगरीय	317537	417505	631889

स्रोत :- भारत की जनगणना-1991, 2001, 2011

1. क्षेत्रफल एवं जनसंख्या

1.9 (3) – उत्तराखण्ड की अनुसूचित जाति एवं अनुसूचित जनजाति जनसंख्या-2011

क्र०सं०	जनपद	अनुसूचित जाति			अनुसूचित जनजाति		
		व्यक्ति	पुरुष	स्त्री	व्यक्ति	पुरुष	स्त्री
(1)	(2)	(9)	(10)	(11)	(12)	(13)	(14)
1	उत्तरकाशी	80567	40833	39734	3512	1651	1861
2	चमोली	79317	39718	39599	12260	6021	6239
3	टिहरी गढ़वाल	102130	50371	51759	875	459	416
4	देहरादून	228901	120430	108471	111663	58264	53399
5	पौड़ी गढ़वाल	122361	59842	62519	2215	1174	1041
6	रुद्रप्रयाग	47679	23585	24094	386	217	169
7	पिथौरागढ़	120378	60111	60267	19535	9558	9977
8	अल्मोड़ा	150995	72695	78300	1281	633	648
9	नैनीताल	191206	98824	92382	7495	3801	3694
10	बागेश्वर	72061	35623	36438	1982	971	1011
11	चम्पावत	47383	24188	23195	1339	777	562
	पर्वतीय जनपद(योग)	1242978	626220	616758	162543	83526	79017
12	ऊधमसिंह नगर	238264	124385	113879	123037	61758	61279
13	हरिद्वार	411274	217981	193293	6323	3385	2938
	मैदानी जनपद(योग)	649538	342366	307172	129360	65143	64217
	उत्तराखण्ड	1892516	968586	923930	291903	148669	143234

स्रोत :- भारत की जनगणना-2011

1. क्षेत्रफल एवं जनसंख्या

1.9 (4) – उत्तराखण्ड भौगोलिक क्षेत्रफल, कुल परिवार तथा जनसंख्या घनत्व

क्र०सं०	जनपद	क्षेत्रफल (वर्ग कि०मी०)	कुल परिवार	कुल परिवार		कुल जनसंख्या	जनसंख्या घनत्व
				ग्रामीण	नगरीय		
(1)	(2)	(3)	(4)	(5)	(6)	(7)	(8)
1	उत्तरकाशी	8016	67602	61914	5688	330086	41
2	चमोली	8030	88964	74318	14646	391605	49
3	टिहरी गढ़वाल	3642	132714	115691	17023	618931	170
4	देहरादून	3088	347001	144112	202889	1696694	549
5	पौड़ी गढ़वाल	5329	161778	136180	25598	687271	129
6	रुद्रप्रयाग	1984	53542	50882	2660	242285	122
7	पिथौरागढ़	7090	114730	96971	17759	483439	68
8	अल्मोड़ा	3139	140577	125209	15368	622506	198
9	नैनीताल	4251	191383	114954	76429	954605	225
10	बागेश्वर	2246	58046	55992	2054	259898	116
11	चम्पावत	1766	53953	45741	8212	259648	147
	पर्वतीय जनपद (योग)	48581	1410290	1021964	388326	6546968	135
12	ऊधमसिंह नगर	2542	308581	198645	109936	1648902	649
13	हरिद्वार	2360	338104	204477	133627	1890422	801
	मैदानी जनपद (योग)	4902	646685	403122	243563	3539324	722
	उत्तराखण्ड	53483	2056975	1425086	631889	10086292	189

स्रोत :- भौगोलिक क्षेत्रफल – राजस्व परिषद् उत्तराखण्ड।

भारत की जनगणना-2011

1. क्षेत्रफल एवं जनसंख्या

1.10 – उत्तराखण्ड की जनसंख्या का जनपदवार स्त्री पुरुष अनुपात एवं शिशु लिंग अनुपात
जनगणना-2011

क्र०सं०	जनपद	कुल जनसंख्या में स्त्री पुरुष अनुपात	शिशु लिंग अनुपात (0-6 आयुवर्ग की जनसंख्या)
(1)	(2)	(3)	(4)
1	उत्तरकाशी	958	916
2	चमोली	1019	889
3	टिहरी गढ़वाल	1078	897
4	देहरादून	902	889
5	पौड़ी गढ़वाल	1103	904
6	रुद्रप्रयाग	1114	905
7	पिथौरागढ़	1020	816
8	अल्मोड़ा	1139	922
9	नैनीताल	934	902
10	बागेश्वर	1090	904
11	चम्पावत	980	873
	पर्वतीय जनपद	1001	893
12	हरिद्वार	880	877
13	ऊधमसिंह नगर	920	899
	मैदानी जनपद	897	887
	उत्तराखण्ड	963	890

स्रोत :-भारत की जनगणना-2011

1. क्षेत्रफल एवं जनसंख्या

1.11 – उत्तराखण्ड में जनपदवार तहसील, विकासखण्ड, आबाद ग्राम एवं नगरों की संख्या

क्र० सं०	जनपद	तहसील (2023)	विकास खण्ड (2023)	आबाद ग्राम (2011)	नगर एवं नगर समूह (2011)	न्याय पंचायत (2023)	ग्राम पंचायत (2023)
(1)	(2)	(3)	(4)	(5)	(6)	(7)	(8)
1	उत्तरकाशी	6	6	694	3	36	508
2	चमोली	12	9	1170	6	39	610
3	टिहरी गढ़वाल	12	9	1774	7	75	1034
4	देहरादून	7	6	731	22	36	401
5	पौड़ी गढ़वाल	12	15	3142	9	115	1173
6	रुद्रप्रयाग	4	3	653	2	27	336
7	पिथौरागढ़	12	8	1572	3	64	686
8	अल्मोड़ा	12	11	2184	5	95	1160
9	नैनीताल	9	8	1097	11	43	479
10	बागेश्वर	6	3	874	1	35	402
11	चम्पावत	5	4	662	4	24	313
	पर्वतीय जनपद(योग)	97	82	14553	73	589	7102
12	रुधमसिंह नगर	8	7	674	19	27	375
13	हरिद्वार	5	6	518	24	46	318
	मैदानी जनपद(योग)	13	13	1192	43	73	693
	उत्तराखण्ड	110	95	15745	116	662	7795

स्रोत:- जनगणना, 2011/निदेशक, पंचायती राज, उत्तराखण्ड।

1. क्षेत्रफल एवं जनसंख्या

1.12 – जनसंख्यानुसार वर्गीकृत आबाद ग्राम एवं नगर-2011

क्र० सं०	जनसंख्या का वर्गीकरण	आबाद ग्रामों की संख्या (वन बस्तियों सहित)	जनसंख्या का वर्गीकरण	नगरों की संख्या
(1)	(2)	(3)	(4)	(5)
1	1 से 200	7846	1 से 200	1
2	201 से 500	4670	201 से 500	-
3	501 से 1000	1819	501 से 1000	2
4	1001 से 2000	823	1001 से 2000	4
5	2001 से 5000	470	2001 से 5000	8
6	5001 से अधिक	117	5001 से 10000	37
7			10001 से 20000	33
8			20001 से 50000	19
9			50000 से 100000	6
10			100001 और अधिक	6
	योग –	15745	योग –	116

स्रोत :- भारत की जनगणना-2011

नोट :- कॉलम 2 में इंगित वर्गीकरण कॉलम 3 हेतु एवं कॉलम 4 में इंगित वर्गीकरण कॉलम 5 हेतु है ।

1. क्षेत्रफल एवं जनसंख्या

1.13 – उत्तराखण्ड में जनपदवार कुल आबाद ग्राम, वन बस्तियों की संख्या एवं जनसंख्या

क्र० सं०	जनपद	कुल आबाद ग्राम (2011)	आबाद वन बस्तियों की संख्या (2011)	शुद्ध आबाद ग्राम (2011)	वन बस्तियों की जनसंख्या (2011)		
					पुरुष	महिला	कुल
(1)	(2)	(3)	(4)	(5)	(6)	(7)	(8)
1	उत्तरकाशी	694	23	671	1451	1219	2670
2	चमोली	1170	12	1158	134	75	209
3	टिहरी गढ़वाल	1774	16	1758	858	769	1627
4	देहरादून	731	20	711	20134	19009	39143
5	पौड़ी गढ़वाल	3142	26	3116	6235	5333	11568
6	रुद्रप्रयाग	653	1	652	1	0	1
7	पिथौरागढ़	1572	12	1560	169	141	310
8	अल्मोड़ा	2184	28	2156	537	277	814
9	नैनीताल	1097	45	1052	45489	41930	87419
10	बागेश्वर	874	20	854	102	53	155
11	चम्पावत	662	18	644	445	213	658
	पर्वतीय जनपद (योग)	14553	221	14332	75555	69019	144574
12	हरिद्वार	518	5	513	8824	8091	16915
13	ऊधमसिंह नगर	674	18	656	13212	12731	25943
	मैदानी जनपद (योग)	1192	23	1169	22036	20822	42858
	उत्तराखण्ड	15745	244	15501	97591	89841	187432

स्रोत :- भारत की जनगणना-2011

1. क्षेत्रफल एवं जनसंख्या

1.14 – उत्तराखण्ड में भाषानुसार जनसंख्या का वितरण-2011

क्र०सं०	भाषायें	कुल भाषा भाषी	प्रतिशत वितरण
(1)	(2)	(3)	(4)
1	हिन्दी	8992114	89.15
2	उर्दू	425752	4.22
3	पंजाबी	263310	2.61
4	बंगाली	150933	1.5
5	नेपाली	106399	1.05
6	अन्य	147784	1.47
7	समस्त	8459227	100.00

स्रोत :- भारत की जनगणना-2011

1. क्षेत्रफल एवं जनसंख्या

1.15 – उत्तराखण्ड में जिलेवार एक लाख एवं उससे अधिक जनसंख्या वाले नगर तथा उनकी जनसंख्या- 2011

क्र०सं०	जनपद	नगर का नाम	जनसंख्या
(1)	(2)	(3)	(4)
1	10 लाख एवं उससे अधिक जनसंख्या वाले नगर	कोई नहीं	-
2	1 लाख से 9,99,999 तक जनसंख्या वाले नगर		
	(1) देहरादून	देहरादून (नगर निगम)	574840
	(2) हरिद्वार	(i) हरिद्वार (नगर निगम) (ii) रूड़की (नगर निगम)	231338 118200
	(3) नैनीताल	हल्द्वानी-काठगोदाम (नगर निगम) + ओ0जी0	201461
	(4) ऊधमसिंह नगर	(i) काशीपुर (नगर निगम) (ii) रूद्रपुर (नगर निगम)	121623 154554

स्रोत:- भारत की जनगणना- 2011

1. क्षेत्रफल एवं जनसंख्या

1.16 – उत्तराखण्ड में जनपदवार विद्युत एवं शौचालय की सुविधानुसार परिवारों का वितरण
(जनगणना-2011)

क्र० सं०	जनपद	विद्युत सुविधा			शौचालय सुविधा		
		कुल	उपलब्ध	अनुपलब्ध	कुल	उपलब्ध	अनुपलब्ध
(1)	(2)	(3)	(4)	(5)	(6)	(7)	(8)
1	उत्तरकाशी	66558	52621	13937	66558	29106	37452
2	चमोली	85765	71524	14241	85765	45572	40193
3	टिहरी गढ़वाल	133494	117239	16255	133494	74477	59017
4	देहरादून	322700	310726	11974	322700	278971	43729
5	पौड़ी गढ़वाल	161688	143963	17725	161688	89437	72251
6	रुद्रप्रयाग	53492	49182	4310	53492	28272	25220
7	पिथौरागढ़	111542	95421	16121	111542	61543	49999
8	अल्मोड़ा	139257	109876	29381	139257	76958	62299
9	नैनीताल	187108	169001	18107	187108	148745	38363
10	बागेश्वर	57712	47083	10629	57712	31604	26108
11	चम्पावत	52356	37725	14631	52356	24284	28072
	पर्वतीय जनपद (योग)	1371672	1204361	167311	1371672	888969	482703
12	हरिद्वार	325344	279012	46332	325344	216744	108600
13	ऊधमसिंहनगर	300052	254802	45250	300052	207848	92204
	मैदानी जनपद (योग)	625396	533814	91582	625396	424592	200804
	उत्तराखण्ड	1997068	1738175	258893	1997068	1313561	683507

स्रोत :- भारत की जनगणना-2011

1. क्षेत्रफल एवं जनसंख्या

1.17 – उत्तराखण्ड में जनपदवार पेयजल स्रोत तथा परिवारों का वितरण
(जनगणना 2011)

क्र०सं०	जनपद	समस्त पेयजल स्रोत तथा स्थिति			
		अहाते के भीतर	अहाते के निकट	अहाते से दूर	कुल
(1)	(2)	(3)	(4)	(5)	(6)
1	उत्तरकाशी	28531	19107	18920	66558
2	चमोली	31825	32596	21344	85765
3	टिहरी गढ़वाल	43048	50396	40050	133494
4	देहरादून	261525	39008	22167	322700
5	पौड़ी गढ़वाल	58484	72086	31118	161688
6	रुद्रप्रयाग	16137	21796	15559	53492
7	पिथौरागढ़	46575	40377	24590	111542
8	अल्मोड़ा	36378	65744	37135	139257
9	नैनीताल	117598	42051	27459	187108
10	बागेश्वर	14315	27478	15919	57712
11	चम्पावत	19181	19586	13589	52356
	पर्वतीय जनपद (योग)	673597	430225	267850	1371672
12	हरिद्वार	246771	54977	23596	325344
13	ऊधमसिंह नगर	242986	45902	11164	300052
	मैदानी जनपद (योग)	489757	100879	34760	625396
	उत्तराखण्ड	1163354	531104	302610	1997068

स्रोत:- भारत की जनगणना-2011

1- क्षेत्रफल एवं जनसंख्या

1.18- उत्तराखण्ड में जनपदवार जनगणना मकानों की संख्या (जनगणना 2011)

क्र० सं०	जनपद	जनगणना मकानों की कुल संख्या		खाली मकानों की कुल संख्या		उपयोग में लाये गये मकानों की कुल संख्या	
		ग्रामीण	नगरीय	ग्रामीण	नगरीय	ग्रामीण	नगरीय
(1)	(2)	(3)	(4)	(5)	(6)	(7)	(8)
1	उत्तरकाशी	112148	9061	11710	1134	100438	7927
2	चमोली	163434	22906	18535	2230	144899	20676
3	टिहरी गढ़वाल	227059	27177	33689	3761	193370	23416
4	देहरादून	228245	269393	20625	25864	207620	243529
5	पौड़ी गढ़वाल	279682	36780	35654	3110	244028	33670
6	रुद्रप्रयाग	112705	4454	10971	638	101734	3816
7	पिथौरागढ़	183687	26256	22936	2968	160751	23288
8	अल्मोड़ा	260056	21082	36401	2167	223655	18915
9	नैनीताल	193086	105577	15075	8864	178011	96713
10	बागेश्वर	96031	3880	11073	483	84958	3397
11	चम्पावत	85202	12839	11281	1446	73921	11393
	पर्वतीय जनपद (योग)	1941335	539405	227950	52665	1713385	486740
12	हरिद्वार	301828	186183	18437	15267	283391	170916
13	ऊधमसिंह नगर	269406	145253	11438	10652	257968	134601
	मैदानी जनपद (योग)	571234	331436	29875	25919	541359	305517
	उत्तराखण्ड	2512569	870841	257825	78584	2254744	792257

स्रोत: - भारत की जनगणना-2011

1. क्षेत्रफल एवं जनसंख्या

1.19- उत्तराखण्ड में जनपदवार विकलांग व्यक्तियों की संख्या एवं प्रतिशत-2011

क्र० सं०	जनपद	विकलांग व्यक्तियों की जनसंख्या			विकलांग व्यक्तियों का कुल जनसंख्या से प्रतिशत		
		व्यक्ति	पुरुष	स्त्री	व्यक्ति	पुरुष	स्त्री
(1)	(2)	(3)	(4)	(5)	(6)	(7)	(8)
1	उत्तरकाशी	6851	3770	3081	2.08	2.24	1.91
2	चमोली	8955	4677	4278	2.29	2.41	2.16
3	टिहरी गढ़वाल	13569	6961	6608	2.19	2.34	2.06
4	देहरादून	30999	17755	13244	1.83	1.99	1.65
5	पौड़ी गढ़वाल	12889	6892	5997	1.87	2.11	1.66
6	रुद्रप्रयाग	5227	2595	2632	2.16	2.26	2.06
7	पिथौरागढ़	9774	5310	4464	2.02	2.22	1.83
8	अल्मोड़ा	13424	6922	6502	2.16	2.38	1.96
9	नैनीताल	16093	9010	7083	1.69	1.83	1.54
10	बागेश्वर	4596	2500	2096	1.77	2.01	1.55
11	चम्पावत	3541	2047	1494	1.36	1.56	1.16
	पर्वतीय जनपद (योग)	125918	68439	57479	1.92	2.09	1.76
12	हरिद्वार	31489	18463	13026	1.67	1.84	1.47
13	ऊधमसिंह नगर	27865	15885	11980	1.69	1.85	1.52
	मैदानी जनपद (योग)	59354	34348	25006	1.68	1.84	1.49
	उत्तराखण्ड	185272	102787	82485	1.84	2.00	1.67

स्रोत:- भारत की जनगणना-2011

1. क्षेत्रफल एवं जनसंख्या

1.20- उत्तराखण्ड में शैक्षिकस्तानुसार 7 आयुवर्ग एवं उससे अधिक की जनसंख्या-2011

क्र०सं०	वर्गीकरण	जनसंख्या
(1)	(2)	(3)
1.	कुल	
	(क) व्यक्ति	10086292
	(ख) पुरुष	5137773
	(ग) स्त्री	4948519
2.	साक्षर	
	(क) व्यक्ति	6880953
	(ख) पुरुष	3863708
	(ग) स्त्री	3017245
3.	निरक्षर	
	(क) व्यक्ति	3205339
	(ख) पुरुष	1274065
	(ग) स्त्री	1931274
4.	साक्षर (शैक्षिक स्तर के बिना)	
	(क) व्यक्ति	145906
	(ख) पुरुष	72896
	(ग) स्त्री	73010
5.	प्राईमरी से कम	
	(क) व्यक्ति	1034583
	(ख) पुरुष	554430
	(ग) स्त्री	480153
6.	प्राईमरी	
	(क) व्यक्ति	1550574
	(ख) पुरुष	803056
	(ग) स्त्री	747518
7.	जूनियर	
	(क) व्यक्ति	1406871
	(ख) पुरुष	806770
	(ग) स्त्री	600101

स्रोत:- भारत की जनगणना-2011

क्रमशः

1. क्षेत्रफल एवं जनसंख्या

1.20- उत्तराखण्ड में शैक्षिकस्तानुसार 7 आयुवर्ग एवं उससे अधिक की जनसंख्या-2011

क्र०सं०	वर्गीकरण	जनसंख्या
(1)	(2)	(3)
8.	मैट्रिक स्तर	
	(क) व्यक्ति	1019490
	(ख) पुरुष	627977
	(ग) स्त्री	391513
9.	इण्टरमीडिएट	
	(क) व्यक्ति	755008
	(ख) पुरुष	444663
	(ग) स्त्री	310345
10.	नॉन-टेक्नीकल डिप्लोमा (डिग्री के समकक्ष नहीं)	
	(क) व्यक्ति	4816
	(ख) पुरुष	3102
	(ग) स्त्री	1714
11.	टेक्नीकल डिप्लोमा (डिग्री के समकक्ष नहीं)	
	(क) व्यक्ति	36172
	(ख) पुरुष	30072
	(ग) स्त्री	6100
12.	स्नातक या उससे अधिक	
	(क) व्यक्ति	910288
	(ख) पुरुष	512068
	(ग) स्त्री	398220
13.	अवर्गीकृत	
	(क) व्यक्ति	17245
	(ख) पुरुष	8674
	(ग) स्त्री	8571

स्रोत:- भारत की जनगणना-2011

1. क्षेत्रफल एवं जनसंख्या

1.21- उत्तराखण्ड में आयुवर्गानुसार एवं वैवाहिक स्थिति के अनुसार
जनसंख्या का वर्गीकरण - 2011

क्र० सं०	आयु वर्ग	कुल			अविवाहित		
		व्यक्ति	पुरुष	स्त्री	व्यक्ति	पुरुष	स्त्री
(1)	(2)	(3)	(4)	(5)	(6)	(7)	(8)
1	समस्त आयुवर्ग	10086292	5137773	4948519	5057886	2841151	2216735
2	0-9	1983665	1049167	934498	1983665	1049167	934498
3	10-14	1145343	603274	542069	1131477	598373	533104
4	15-19	1124110	588483	535627	1054801	575072	479729
5	20-24	970068	484614	485454	571077	377441	193636
6	25-29	810184	397363	412821	184302	143116	41186
7	30-34	698300	345427	352873	49444	38894	10550
8	35-39	665500	330834	334666	18539	14095	4444
9	40-44	566709	285531	281178	10890	8269	2621
10	45-49	489377	247982	241395	7530	5749	1781
11	50-54	397158	202024	195134	5674	4285	1389
12	55-59	318461	151865	166596	4015	2987	1028
13	60-64	329056	163220	165836	7696	5160	2536
14	65-69	218759	108412	110347	8282	5217	3065
15	70-74	163443	80970	82473	3907	2696	1211
16	75-79	84646	40837	43809	1381	994	387
17	80	104905	48458	56447	5744	3646	2098
18	आयु नहीं बतायी	16608	9312	7296	9462	5990	3472
19	18 वर्ष से कम	3800110	2002090	1798020	3764983	1991447	1773536
20	21 वर्ष से कम	4491954	2362796	2129158	4347583	2332422	2015161

स्रोत:- भारत की जनगणना-2011

क्रमशः

1. क्षेत्रफल एवं जनसंख्या

1.21- उत्तराखण्ड में आयुवर्गानुसार एवं वैवाहिक स्थिति के अनुसार
जनसंख्या का वर्गीकरण - 2011

क्र० सं०	आयु वर्ग	विवाहित			विधवा/विधुर		
		व्यक्ति	पुरुष	स्त्री	व्यक्ति	पुरुष	स्त्री
(1)	(2)	(9)	(10)	(11)	(12)	(13)	(14)
1	समस्त आयुवर्ग	4514826	2185211	2329615	489495	102280	387215
2	0-9	0	0	0	0	0	0
3	10-14	12632	4406	8226	580	175	405
4	15-19	67442	12767	54675	1073	300	773
5	20-24	394763	106006	288757	2397	596	1801
6	25-29	617677	251996	365681	5460	1313	4147
7	30-34	635722	303352	332370	9902	2019	7883
8	35-39	626130	312262	313868	17337	3126	14211
9	40-44	527189	271633	255556	25697	4457	21240
10	45-49	445236	235403	209833	34229	5875	28354
11	50-54	346538	189708	156830	43093	7356	35737
12	55-59	268662	140130	128532	44612	8280	36332
13	60-64	243764	143200	100564	76286	14359	61927
14	65-69	146152	89511	56641	63666	13412	50254
15	70-74	92530	63399	29131	66519	14682	51837
16	75-79	43529	29760	13769	39509	9989	29520
17	80	40458	28534	11924	58433	16179	42254
18	आयु नहीं बतायी	6402	3144	3258	702	162	540
19	18 वर्ष से कम	32785	9756	23029	1283	372	911
20	21 वर्ष से कम	140504	29026	111478	2107	586	1521

स्रोत:- भारत की जनगणना-2011

क्रमशः

1. क्षेत्रफल एवं जनसंख्या

1.21- उत्तराखण्ड में आयुवर्गानुसार एवं वैवाहिक स्थिति के अनुसार जनसंख्या का वर्गीकरण - 2011

क्र० सं०	आयु वर्ग	परित्यक्त/परित्यक्ता			तलाकशुदा			अवर्गीकृत		
		व्यक्ति	पुरुष	स्त्री	व्यक्ति	पुरुष	स्त्री	व्यक्ति	पुरुष	स्त्री
(1)	(2)	(15)	(16)	(17)	(18)	(19)	(20)	(21)	(22)	(23)
1	समस्त आयुवर्ग	17802	6770	11032	6283	2361	3922	0	0	0
2	0-9	0	0	0	0	0	0	0	0	0
3	10-14	593	296	297	61	24	37	0	0	0
4	15-19	665	293	372	129	51	78	0	0	0
5	20-24	1336	419	917	495	152	343	0	0	0
6	25-29	1892	647	1245	853	291	562	0	0	0
7	30-34	2247	823	1424	985	339	646	0	0	0
8	35-39	2444	934	1510	1050	417	633	0	0	0
9	40-44	2150	866	1284	783	306	477	0	0	0
10	45-49	1796	714	1082	586	241	345	0	0	0
11	50-54	1426	499	927	427	176	251	0	0	0
12	55-59	894	358	536	278	110	168	0	0	0
13	60-64	1053	395	658	257	106	151	0	0	0
14	65-69	534	216	318	125	56	69	0	0	0
15	70-74	373	145	228	114	48	66	0	0	0
16	75-79	176	78	98	51	16	35	0	0	0
17	80	191	74	117	79	25	54	0	0	0
18	आयु नहीं बतायी	32	13	19	10	3	7	0	0	0
19	18 वर्ष से कम	945	463	482	114	52	62	0	0	0
20	21 वर्ष से कम	1500	667	833	260	95	165	0	0	0

स्रोत:- भारत की जनगणना-2011

2. राज्य आय

2.1 – उत्तराखण्ड की निबल एवं प्रति व्यक्ति राज्य आय के अनुमान (प्रचलित भावों पर नवीन श्रृंखला)

क्र०सं०	वर्ष	निबल राज्य आय	
		कुल (लाख ₹)	प्रति व्यक्ति (₹)
(1)	(2)	(3)	(4)
1	2011-12	10195961	100314
2	2012-13	11704126	113654
3	2013-14	13181411	126356
4	2014-15	14378888	136099
5	2015-16	15827724	147936
6	2016-17	17517752	161752
7	2017-18	19820174	180858
8	2018-19	20646656	186207
9	2019-20	21137405	188441
10	2020-21 ^{RE}	20876835	184002
11	2021-22 ^{PE}	24272804	211657
12	2022-23 ^{AE}	27063196	233565

PE- Provisional Estimates, RE- Revised Estimates, AE- Advanced Estimates

स्रोत :- अर्थ एवं संख्या निदेशालय, उत्तराखण्ड।

2. राज्य आय

2.2 स्रोतानुसार निबल राज्य आय का प्रतिशत वितरण (प्रचलित भावों पर नवीन श्रृंखला)

क्र० सं०	वर्ष	कृषि एवं सम्बन्धित संवर्गीय	समस्त प्राथमिक उपखण्ड	विनिर्माण	समस्त माध्यमिक उपखण्ड	सेवा क्षेत्र
(1)	(2)	(3)	(4)	(5)	(6)	(7)
1	2011-12	11.90	13.42	36.69	47.65	32.07
2	2012-13	11.97	13.35	37.96	47.94	31.99
3	2013-14	10.77	12.71	36.35	47.07	32.95
4	2014-15	9.96	11.36	36.46	46.90	34.12
5	2015-16	9.08	10.15	36.27	46.44	34.84
6	2016-17	8.49	9.71	36.64	46.44	35.13
7	2017-18	8.56	9.81	35.14	44.85	35.33
8	2018-19	8.48	9.88	34.63	45.06	36.85
9	2019-20	9.19	10.32	32.42	42.56	38.96
10	2020-21 ^{RE}	11.08	11.92	34.04	44.18	37.10
11	2021-22 ^{PE}	10.14	10.85	35.28	45.88	37.28
12	2022-23 ^{AE}	10.17	10.80	35.60	47.03	36.47

PE- Provisional Estimates, RE- Revised Estimates, AE- Advanced Estimates

स्रोत :- अर्थ एवं संख्या निदेशालय, उत्तराखण्ड।

राज्य आय

2.3- सकल राज्य घरेलू उत्पाद स्थिर मूल्यों (2011-12) पर

क्र०सं०	वर्ष	सकल राज्य घरेलू उत्पाद (लाख ₹)	वार्षिक वृद्धि दर (प्रतिशत)
(1)	(2)	(3)	(4)
1	2011-12	11532759	-
2	2012-13	12371005	7.27
3	2013-14	13418237	8.47
4	2014-15	14127764	5.29
5	2015-16	15269872	8.08
6	2016-17	16770325	9.83
7	2017-18	18095612	7.90
8	2018-19	18608274	2.83
9	2019-20	18711945	0.56
10	2020-21 ^{RE}	17876352	-4.47
11	2021-22 ^{PE}	19341230	8.19
12	2022-23 ^{AE}	20711398	7.08

PE- Provisional Estimates, RE- Revised Estimates, AE- Advanced Estimates

स्रोत :- अर्थ एवं संख्या निदेशालय, उत्तराखण्ड।

2. राज्य आय

2.4- भारत के विभिन्न राज्यों में प्रति व्यक्ति अनुमानित आय (प्रचलित भावों पर नई श्रृंखला)
आधार वर्ष 2011-12

क्र० सं०	राज्य	2015-16	2016-17	2017-18	2018-19	2019-20	2020-21	2021-22	2022-23
(1)	(2)	(3)	(4)	(5)	(6)	(7)	(8)	(9)	(10)
1	आन्ध्रप्रदेश	108002	120676	138299	154031	160341	163746	192587	219518
2	असम	60817	66330	75151	81034	90123	90482	102965	118504
3	बिहार	30404	34045	36850	40715	44175	42083	47498	54111
4	गुजरात	139254	156295	176961	197457	212428	207324	241930	NA
5	हरियाणा	164963	184982	208437	223022	230563	229065	264835	296685
6	हिमाचल प्रदेश	135512	150290	165497	174804	186559	177924	201271	222227
7	कर्नाटक	148108	169898	185840	205245	221431	221310	265623	301673
8	केरल	148133	166246	183252	205437	208879	194432	233855	NA
9	मध्य प्रदेश	62080	74324	81966	92337	101909	103654	121594	140583
10	महाराष्ट्र	146815	163726	172663	182865	189889	183704	215233	NA
11	उड़ीसा	64835	77507	87055	98005	104633	103203	128181	149902
12	पंजाब	118858	128780	139835	149974	154385	150620	168705	181716
13	राजस्थान	83426	91924	98698	106604	115360	115122	135962	156149
14	तमिलनाडु	142028	156595	175276	194373	206165	209628	242253	275583
15	उत्तर प्रदेश	47118	52671	57944	62350	65660	61434	73048	83565
16	उत्तराखण्ड	147936	161752	180858	186195	190543	184002	211657	233565
	भारत	94797	104880	115224	125946	132341	127065	148524	172276

स्रोत :- सम्बन्धित प्रदेशों के अर्थ एवं संख्या निदेशालय तथा भारत के लिए केन्द्रीय सांख्यिकीय संगठन

2. राज्य आय

2.5- जनपदवार सकल घरेलू उत्पाद तथा प्रति व्यक्ति आय
(प्रचलित भावों पर) वर्ष 2021-22 (अन्तिम) (आधार वर्ष 2011-12)

क्र०सं०	जनपद	जिला सकल घरेलू उत्पाद (करोड़ ₹)	प्रति व्यक्ति आय (₹)
(1)	(2)	(3)	(4)
1	उत्तरकाशी	4488	107281
2	चमोली	6270	127330
3	टिहरी गढ़वाल	8245	103345
4	देहरादून	50687	235707
5	पौड़ी गढ़वाल	9680	108640
6	रुद्रप्रयाग	2839	93160
7	पिथौरागढ़	7272	118678
8	अल्मोड़ा	8606	100844
9	नैनीताल	23464	190627
10	बागेश्वर	3226	98755
11	चम्पावत	3805	116136
12	हरिद्वार	85636	362688
13	ऊधमसिंह नगर	57579	269070

स्रोत:- अर्थ एवं संख्या निदेशालय, उत्तराखण्ड।

3. आय एवं व्यय

3.1 – उत्तराखण्ड का बजट पर एक दृष्टि

(करोड़ ₹)

क्र० सं०	विवरण	2021-2022 वास्तविक	2022-2023 पुनरीक्षित अनुमान	2023-2024 का बजट अनुमान
(1)	(2)	(3)	(4)	(5)
1	राजस्व प्राप्ति	43056.99	52044.86	57057.26
2	राजस्व व्यय	38928.95	49594.24	52747.71
3	अधिशेष (+) या राजस्व घाटा (-)	4128.04	2450.62	4309.55
4	पूंजीगत परिव्यय	7533.50	10471.48	13133.8
5	कुल राजस्व तथा पूंजी व्यय (2+4)	46462.45	60065.72	65881.51
6	(क) लोक ऋण प्राप्तियां (पूंजी प्राप्तियों)	7935.07	15241.98	19535.28
	(ख) ऋणों की अदायगी	3830.15	7578.24	11227.63
	(ग) शुद्ध ऋण (क-ख)	4104.92	7663.74	8307.65
7	उधार एवं अग्रिम:			
	(क) संवितरण (ऋण एवं अग्रिम)	347.46	109.69	297.95
	(ख) वसूलियाँ	17.08	22.98	25.28
	(ग) अवशेष (ख-क)	-330.38	-86.71	-272.67

स्रोत :-उत्तराखण्ड सरकार 2023-24 के वार्षिक वित्तीय विवरण

3. आय एवं व्यय

3.2 – उत्तराखण्ड में राजस्व प्राप्तियाँ तथा व्यय

(करोड़ ₹)

क्र० सं०	विवरण	2021-2022 वास्तविक	2022-2023 पुनरीक्षित अनुमान	2023-2024 का बजट अनुमान
(1)	(2)	(3)	(4)	(5)
1	राजस्व प्राप्तियाँ :-			
	(क) राज्य का कर राजस्व	14176.12	16951.74	19982.68
	(ख) केन्द्रीय करों में राज्य का हिस्सा	9906.25	10568.11	11419.80
	(ग) योग (क+ख)	24082.37	27519.85	31402.48
2	करेत्तर राजस्व:-			
	(क) राज्य का करेत्तर राजस्व	2755.96	4976.95	4761.63
	(ख) केन्द्रीय सरकार से सहायता अनुदान	16218.67	19548.07	20893.15
	(ग) योग (क+ख)	18974.63	24525.02	25654.78
3	कुल राजस्व प्राप्तियाँ (1+2)	43057.00	52044.87	57057.26
4	कर राजस्व का कुल राजस्व में प्रतिषत	32.92	32.57	35.02
5	राजस्व व्यय :-	38928.95	49594.24	52747.71

स्रोत :- उत्तराखण्ड सरकार 2023-24 के वार्षिक वित्तीय विवरण

3. आय एवं व्यय

3.3 – उत्तराखण्ड में करों व शुल्कों से राजस्व प्राप्तियाँ

(करोड़ ₹)

क्र० सं०	विवरण	2021-2022 वास्तविक	2022-2023 पुनरीक्षित अनुमान	2023-2024 का बजट अनुमान
(1)	(2)	(3)	(4)	(5)
1	केन्द्रीय करों में राज्य का हिस्सा	9906.25	10568.11	11419.80
2	कर राजस्व			
	(क) होटल प्राप्ति कर	0.09	0.09	0.08
	(ख) भू राजस्व	39.88	37.98	54.00
	(ग) राज्य उत्पादन शुल्क	3258.09	3604.92	3949.51
	(घ) स्टाम्प और पंजीकरण शुल्क	1488.04	1849.23	2062.93
	(ङ) वाहन कर	889.02	1300.00	1475.00
	(च) बिक्री, व्यापार आदि पर कर	2301.64	2353.12	2603.43
	(छ) विद्युत कर तथा शुल्क	223.87	300.05	550.06
	(ज) अन्य कर एवं वस्तुओं तथा सेवाओं पर शुल्क	11.59	110.00	500.00
	योग- ('क' से 'ज' तक)	8212.22	9555.39	11195.01
	योग कर राजस्व (1+2)	18118.47	20123.50	22614.81

स्रोत:- उत्तराखण्ड सरकार 2023-24 के वार्षिक वित्तीय विवरण, वित्त विभाग उत्तराखण्ड शासन

3. आय एवं व्यय

3.4 – उत्तराखण्ड में करेत्तर स्रोतों से राजस्व प्राप्तियाँ

(करोड़ ₹)

क्र० सं०	विवरण	2021-2022 वास्तविक	2022-2023 पुनरीक्षित अनुमान	2023-2024 का बजट अनुमान
(1)	(2)	(3)	(4)	(5)
1	राजकोषीय सेवायें	0.00	0.00	0.00
2	ब्याज प्राप्तियां	438.60	738.21	107.06
3	सामान्य सेवायें	281.52	1828.51	1917.17
4	सामाजिक सेवायें	698.41	522.29	519.66
5	आर्थिक सेवायें	1337.43	1887.93	2217.73
6	योग करेत्तर राजस्व	2755.96	4976.95	4761.63

स्रोत:- उत्तराखण्ड सरकार 2020-21 के वार्षिक वित्तीय विवरण वित्त विभाग उत्तराखण्ड शासन।

3. आय एवं व्यय

3.5 – उत्तराखण्ड में समेकित निधि से सम्बन्धी व्यय

(करोड़ ₹)

क्र० सं०	विवरण	2021-2022 वास्तविक	2022-2023 पुनरीक्षित अनुमान	2023-2024 का बजट अनुमान
(1)	(2)	(3)	(4)	(5)
1	सामान्य सेवायें	15668.11	18274.58	19557.94
2	सामाजिक सेवायें	15572.84	20833.87	20614.86
3	आर्थिक सेवायें	6147.66	7567.86	9231.46
4	सहायक अनुदान तथा भुगतान	1540.33	2917.93	3343.46
5	राजस्व लेखा (1+2+3+4)	38928.94	49594.24	52747.72
6	सामान्य सेवाओं का पूँजीगत परिव्यय	1084.90	2053.14	2170.95
7	सामाजिक सेवाओं का पूँजीगत लेखा	2261.70	2392.59	3957.55
8	आर्थिक सेवाओं के पूँजीगत लेखे	4186.90	6025.75	7005.30
9	पूँजीगत परिव्यय (6+7+8)	7533.50	10471.48	13133.80
10	लोक ऋण	3830.15	7578.24	11227.63
11	कर्ज तथा उधार	347.46	109.69	297.95
12	योग:- (5+9+10+11)	50640.05	67753.65	77407.10

स्रोत:- उत्तराखण्ड सरकार, वित्त विभाग वर्ष 2023-24 के वार्षिक वित्तीय विवरण, वित्त विभाग उत्तराखण्ड शासन

4. वर्षा एवं तापमान

4.1 – उत्तराखण्ड में वर्षा एवं मौसम विज्ञान केन्द्रों पर अंकित किया गया तापमान

क्र०सं०	जनपद/केन्द्र	वास्तविक वर्षा (मिलीमीटर)		
		2020	2021	2022
(1)	(2)	(3)	(4)	(5)
1	देहरादून	2152.8	2179.4	1955.6
2	पन्तनगर	1311.1	1272.5	1293.5
3	मुक्तेश्वर	1105.7	1794.6	1178.0
4	नई टिहरी	944.7	1258.1	1240.4

स्रोत: – राज्य मौसम केन्द्र, देहरादून।

क्र० सं०	जनपद/केन्द्र	तापमान (सेन्टीग्रेड)					
		2020		2021		2022	
		उच्चतम	न्यूनतम	उच्चतम	न्यूनतम	उच्चतम	न्यूनतम
(1)	(2)	(5)	(6)	(7)	(8)	(7)	(8)
1	देहरादून	40.1	3.6	38.8	3.8	41.6	4.9
2	पन्तनगर	41.0	0.1	39.9	1.0	40.2	1.3
3	मुक्तेश्वर	29.4	-1.2	27.8	-4.3	30.7	-4.3
4	नई टिहरी	29.0	-0.2	27.8	-0.4	30.4	-0.4

स्रोत: – राज्य मौसम केन्द्र, देहरादून।

कृषि



5. कृषि

5.1 – उत्तराखण्ड में आकार वर्गानुसार क्रियात्मक जोतों की संख्या व क्षेत्रफल 2015-16

क्र०सं०	आकार वर्ग – हेक्टेयर	संख्या कुल		क्षेत्रफल	
		कुल जोतें	प्रतिशत	क्षेत्रफल (हे०)	प्रतिशत
(1)	(2)	(3)	(4)	(5)	(6)
1	1.0 से कम	659064	74.78	283442	37.93
2	1.0-2.0	148817	16.89	206228	27.60
3	2.0-4.0	58040	6.59	155532	20.81
4	4.0-10.0	14496	1.64	78834	10.55
5	10.0 और अधिक	888	0.10	23284	3.12
	योग-	881305	100.0	747320	100

स्रोत:- कृषि निदेशालय, उत्तराखण्ड।

5. कृषि

5.2(1)- उत्तराखण्ड में जनपदवार कुल, सीमान्त एवं लघु क्रियात्मक जातों की संख्या 2015-16 एवं कृषि मजदूर जनगणना-2011

(हजार संख्या में)

क्र० स०	जनपद	कुल	सीमान्त जोत	लघु जोत	कृषि मजदूर (2011)
		(समस्त जोत वर्ग)	(1.0 हेक्टेयर तक)	(1-2 हेक्टेयर)	
(1)	(2)	(3)	(4)	(5)	(6)
1	उत्तरकाशी	41	29	8	2
2	चमोली	47	36	8	1
3	टिहरी गढ़वाल	85	64	17	4
4	देहरादून	53	40	7	20
5	पौड़ी गढ़वाल	79	61	14	4
6	रुद्रप्रयाग	22	14	6	1
7	पिथौरागढ़	74	67	6	2
8	अल्मोड़ा	102	76	21	4
9	नैनीताल	49	33	10	20
10	बागेश्वर	48	44	3	3
11	चम्पावत	32	25	5	2
	पर्वतीय जनपद (योग)	631	489	106	63
12	हरिद्वार	147	108	23	76
13	ऊधमसिंह नगर	103	61	20	108
	मैदानी जनपद (योग)	250	170	43	184
	उत्तराखण्ड	881	659	149	247

स्रोत:-कृषि निदेशालय, उत्तराखण्ड।

5. कृषि

5.2 (2) कृषि गणना 2010-11 तथा 2015-16 से जोतों की तुलनात्मक स्थिति

क्र० सं०	जनपद	कृषि गणना 2010-11 जोतों की संख्या					योग
		0-1 हे०	1-2 हे०	2-4 हे०	4-10 हे०	10 से अधिक	
(1)	(2)	(3)	(4)	(5)	(6)	(7)	(8)
1	उत्तरकाशी	27997	6883	3816	824	16	39536
2	चमोली	33525	7486	3220	665	19	44915
3	टिहरी गढ़वाल	64922	16449	4480	564	18	86433
4	देहरादून	49354	7550	4450	1455	111	62920
5	पौड़ी गढ़वाल	52999	21746	8022	1600	62	84429
6	रुद्रप्रयाग	19159	5980	1769	184	1	27093
7	पिथौरागढ़	70574	7881	1335	55	1	79846
8	अल्मोड़ा	82043	22451	4570	201	3	109268
9	नैनीताल	34234	9637	5069	1556	167	50663
10	बागेश्वर	48856	4479	503	30	1	53869
11	चम्पावत	27390	6517	2113	244	10	36274
	पर्वतीय जनपद (योग)	511053	117059	39347	7378	409	675246
12	हरिद्वार	96548	20058	10630	3131	178	130545
13	ऊधमसिंह नगर	64537	20213	14804	6793	512	106859
	मैदानी जनपद (योग)	161085	40271	25434	9924	690	237404
	उत्तराखण्ड	672138	157330	64781	17302	1099	912650

स्रोत:- कृषि निदेशालय, उत्तराखण्ड।

क्रमशः

5. कृषि

5.2 (2) कृषि गणना 2010-11 तथा 2015-16 से जोतों की तुलनात्मक स्थिति

क्र.सं०	जनपद	कृषि गणना 2015-16 जोतों की संख्या					योग	वृद्धि अथवा कमी प्रतिशत में (+,-)
		0-1 हे०	1-2 हे०	2-4 हे०	4-10 हे०	10 से अधिक		
(1)	(2)	(9)	(10)	(11)	(12)	(13)	(14)	(15)
1	उत्तरकाशी	29024	7560	3497	514	10	40605	2.70
2	चमोली	35607	8186	2828	411	17	47049	4.75
3	टिहरी गढ़वाल	64174	16847	3839	336	8	85204	-1.42
4	देहरादून	39670	7154	4460	1482	116	52882	-15.95
5	पौड़ी गढ़वाल	61282	14368	3498	256	6	79410	-5.94
6	रुद्रप्रयाग	14380	5873	1410	133	2	21798	-19.54
7	पिथौरागढ़	66688	6061	897	97	1	73744	-7.64
8	अल्मोड़ा	76258	21490	4343	143	6	102240	-6.43
9	नैनीताल	32897	9720	4644	1335	137	48733	-3.81
10	बागेश्वर	43959	3381	176	5	1	47522	-11.78
11	चम्पावत	25404	5166	1567	113	7	32257	-11.07
	पर्वतीय जनपद (योग)	489343	105806	31159	4825	311	631444	-6.49
12	हरिद्वार	108320	22831	12284	3340	115	146890	12.52
13	ऊधमसिंह नगर	61401	20180	14597	6331	462	102971	-3.64
	मैदानी जनपद (योग)	169721	43011	26881	9671	577	249861	5.25
	उत्तराखण्ड	659064	148817	58040	14496	888	881305	-3.43

5. कृषि

5.3 – भारत के विभिन्न राज्यों में आकार वर्गानुसार क्रियात्मक जोतों की संख्या तथा उनका प्रतिशत वितरण 2015-16

क्र० सं०	राज्य	जोतों की संख्या ('000)					समस्त जोत संख्या
		1.0 से कम	1.0-2.0	2.0-4.0	4.0-10.0	10.0 से अधिक	
(1)	(2)	(3)	(4)	(5)	(6)	(7)	(8)
1	आन्ध्र प्रदेश	5904 (69.26)	1646 (19.31)	770 (9.03)	189 (2.22)	15 (0.17)	8524 (100.00)
2	अरुणाचल प्रदेश	27 (23.98)	24 (21.24)	29 (25.62)	26 (23.25)	7 (5.91)	113 (100.00)
3	असम	1868 (68.13)	495 (18.07)	295 (10.77)	79 (2.89)	4 (0.14)	2742 (100.00)
4	बिहार	14971 (91.21)	944 (5.75)	414 (2.52)	81 (0.50)	3 (0.02)	16413 (100.00)
5	गोवा	59 (79.76)	8 (10.84)	4 (5.78)	2 (2.81)	1 (0.81)	75 (100.00)
6	गुजरात	2019 (37.94)	1616 (30.37)	1150 (21.62)	496 (9.32)	40 (0.75)	5321 (100.00)
7	हरियाणा	802 (49.29)	314 (19.28)	278 (17.07)	192 (11.81)	41 (2.54)	1628 (100.00)
8	हिमाचल प्रदेश	712 (71.45)	173 (17.40)	82 (8.25)	26 (2.60)	3 (0.30)	997 (100.00)
9	जम्मू एवं कश्मीर	1187 (83.79)	160 (11.29)	58 (4.10)	11 (0.78)	1 (0.04)	1417 (100.00)
10	कर्नाटक	4767 (54.92)	2214 (25.50)	1193 (13.74)	451 (5.20)	56 (0.64)	8681 (100.00)
11	केरल	7333 (96.70)	181 (2.39)	56 (0.74)	11 (0.15)	2 (0.02)	7583 (100.00)
12	मध्य प्रदेश	4835 (48.33)	2725 (27.24)	1674 (16.74)	707 (7.07)	63 (0.63)	10003 (100.00)
13	महाराष्ट्र	7816 (51.13)	4339 (28.39)	2327 (15.22)	734 (4.80)	70 (0.46)	15285 (100.00)
14	मणिपुर	77 (50.97)	49 (32.39)	22 (14.80)	3 (1.82)	0 (0.03)	150 (100.00)

स्रोत:- कृषि गणना भारत सरकार।

क्रमशः

नोट:- कोष्ठक में दी गई सूचनायें प्रतिशत वितरण से सम्बन्धित हैं।

5. कृषि

5.3 – भारत के विभिन्न राज्यों में आकार वर्गानुसार क्रियात्मक जोतों की संख्या तथा उनका प्रतिशत वितरण 2015-16

क्र० सं०	राज्य	जोतों की संख्या ('000)					समस्त जोत संख्या
		1.0 से कम	1.0-2.0	2.0-4.0	4.0-10.0	10.0 से अधिक	
(1)	(2)	(3)	(4)	(5)	(6)	(7)	(8)
15	मेघालय	123 (52.82)	60 (25.93)	40 (17.15)	9 (3.98)	0 (0.11)	232 (100.00)
16	मिजोरम	45 (50.08)	27 (30.61)	14 (15.41)	3 (3.57)	0 (0.32)	90 (100.00)
17	नागालैण्ड	8 (4.18)	30 (15.16)	63 (32.22)	74 (37.54)	21 (10.90)	197 (100.00)
18	उड़ीसा	3637 (74.74)	887 (18.23)	287 (5.89)	51 (1.05)	4 (0.08)	4866 (100.00)
19	पंजाब	154 (14.13)	207 (18.98)	368 (33.67)	305 (27.93)	58 (5.28)	1093 (100.00)
20	राजस्थान	3071 (40.12)	1677 (21.91)	1416 (18.50)	1131 (14.78)	359 (4.69)	7655 (100.00)
21	सिक्किम	44 (61.92)	13 (17.85)	11 (14.81)	4 (4.91)	0 (0.51)	72 (100.00)
22	त्रिपुरा	504 (87.95)	48 (8.37)	19 (3.23)	2 (0.43)	0 (0.01)	573 (100.00)
23	तमिलनाडु	6224 (78.41)	1119 (14.10)	452 (5.70)	128 (1.61)	15 (0.18)	7938 (100.00)
24	उत्तर प्रदेश	19100 (80.18)	3008 (12.63)	1314 (5.51)	377 (1.58)	23 (0.10)	23822 (100.00)
25	पश्चिम बंगाल	5998 (82.81)	971 (13.41)	256 (3.53)	18 (0.24)	1 (0.01)	7243 (100.00)
26	उत्तराखण्ड	659 (74.78)	149 (16.89)	58 (6.59)	14 (1.64)	1 (0.10)	881 (100.00)
	भारत	100251 (68.45)	25809 (17.62)	13993 (9.55)	5561 (3.80)	838 (0.57)	146454 (100.00)

स्रोत:- कृषि गणना भारत सरकार।

नोट:- कोष्ठक में दी गई सूचनायें प्रतिशत वितरण से सम्बन्धित हैं।

5. कृषि

5.4 – भारत के विभिन्न राज्यों में आकार वर्गानुसार क्रियात्मक जोतों का क्षेत्रफल तथा उनका प्रतिशत वितरण 2015-16

क्र०सं०	राज्य	आकार वर्ग (हेक्टेयर में) ('000)		
		1.0 से कम	1.0-2.0	2.0-4.0
(1)	(2)	(3)	(4)	(5)
1	आन्ध्र प्रदेश	2336 (29.19)	2334 (29.16)	2020 (25.23)
2	अरुणांचल प्रदेश	14 (3.78)	31 (8.06)	77 (20.38)
3	असम	785 (26.37)	696 (23.39)	806 (27.09)
4	बिहार	3728 (57.73)	1178 (18.25)	1076 (16.66)
5	गोवा	23 (28.60)	13 (16.36)	14 (17.08)
6	गुजरात	1073 (10.76)	2338 (23.43)	3172 (31.79)
7	हरियाणा	392 (10.85)	459 (12.73)	802 (22.23)
8	हिमाचल प्रदेश	285 (30.23)	242 (25.66)	223 (23.65)
9	जम्मू एवं कश्मीर	397 (47.18)	221 (26.20)	154 (18.27)
10	कर्नाटक	2080 (17.62)	3107 (26.32)	3188 (27.01)
11	केरल	856 (61.37)	242 (17.37)	142 (10.16)
12	मध्य प्रदेश	2372 (15.14)	3836 (24.48)	4522 (28.86)
13	महाराष्ट्र	3449 (16.82)	5771 (28.14)	6026 (29.38)
14	मणिपुर	40 (23.40)	63 (36.46)	55 (32.13)

स्रोत:- कृषि गणना, भारत सरकार।

नोट:- कोष्ठक में दी गई सूचनायें प्रतिशत वितरण से सम्बन्धित हैं।

क्रमशः

5. कृषि

5.4- भारत के विभिन्न राज्यों में आकार वर्गानुसार क्रियात्मक जोतों का क्षेत्रफल तथा उनका प्रतिशत वितरण 2015-16

क्र० सं०	राज्य	आकार वर्ग (हेक्टेयर में) (000)			
		4.0-10.0	10.0 से अधिक	समस्त जोतों का आकार (हे०)	समस्त जोतों का औसत आकार (हे०)
(1)	(2)	(6)	(7)	(8)	(9)
1	आन्ध्र प्रदेश	1038 (12.97)	276 (3.45)	8004 (100.00)	0.94
2	अरुणाचल प्रदेश	153 (40.33)	104 (27.45)	380 (100.00)	3.36
3	असम	410 (13.78)	279 (9.37)	2976 (100.00)	1.09
4	बिहार	431 (6.67)	45 (0.69)	6457 (100.00)	0.39
5	गोवा	14 (17.19)	17 (20.77)	82 (100.00)	1.09
6	गुजरात	2804 (28.11)	590 (5.91)	9978 (100.00)	1.88
7	हरियाणा	1168 (32.36)	788 (21.83)	3609 (100.00)	2.22
8	हिमाचल प्रदेश	146 (15.48)	47 (4.98)	944 (100.00)	0.95
9	जम्मू एवं कश्मीर	59 (7.06)	11 (1.29)	842 (100.00)	0.59
10	कर्नाटक	2569 (21.76)	861 (7.29)	11805 (100.00)	1.36
11	केरल	60 (4.30)	95 (6.80)	1395 (100.00)	0.18
12	मध्य प्रदेश	4008 (25.58)	933 (5.95)	15670 (100.00)	1.57
13	महाराष्ट्र	4099 (19.99)	1162 (5.66)	20506 (100.00)	1.34
14	मणिपुर	13 (7.76)	0 (0.25)	172 (100.00)	1.15

स्रोत:- कृषि गणना, भारत सरकार।

क्रमशः

नोट:- कोष्ठक में दी गई सूचनायें प्रतिशत वितरण से सम्बन्धित हैं।

5. कृषि

5.4 - भारत के विभिन्न राज्यों में आकार वर्गानुसार क्रियात्मक जोतों का क्षेत्रफल तथा उनका प्रतिशत वितरण 2015-16

क्र० सं०	राज्य	आकार वर्ग (हेक्टेयर में) ('000)		
		1.0 से कम	1.0-2.0	2.0-4.0
(1)	(2)	(3)	(4)	(5)
15	मेघालय	56 (18.64)	80 (26.52)	109 (36.29)
16	मिजोरम	27 (24.16)	35 (31.18)	32 (28.16)
17	नागालैण्ड	5 (0.48)	37 (3.85)	169 (17.72)
18	उड़ीसा	2057 (44.53)	1404 (30.40)	788 (17.06)
19	पंजाब	93 (2.36)	290 (7.33)	984 (24.88)
20	राजस्थान	1483 (7.10)	2389 (11.44)	3989 (19.11)
21	सिक्किम	18 (19.89)	18 (19.54)	29 (31.66)
22	त्रिपुरा	149 (52.80)	70 (24.88)	49 (17.46)
23	तमिलनाडु	2169 (36.32)	1555 (26.05)	1215 (20.36)
24	उत्तर प्रदेश	7298 (41.82)	4175 (23.92)	3560 (20.40)
25	पश्चिम बंगाल	2929 (53.39)	1553 (28.31)	700 (12.76)
26	उत्तराखण्ड	283 (37.93)	206 (27.60)	156 (20.81)
	भारत	37923 (22.50)	36151 (22.08)	37619 (23.63)

स्रोत:- कृषि गणना, भारत सरकार।

नोट:- कोष्ठक में दी गई सूचनायें प्रतिशत वितरण से सम्बन्धित हैं।

5. कृषि

5.4- भारत के विभिन्न राज्यों में आकार वर्गानुसार क्रियात्मक जोतों का क्षेत्रफल तथा उनका प्रतिशत वितरण 2015-16

क्र० सं०	राज्य	आकार वर्ग (हेक्टेयर में) (000)			
		4.0-10.0	10.0 से अधिक	समस्त जोतों का आकार (हजार हे०)	समस्त जोतों का औसत आकार (हे०)
(1)	(2)	(6)	(7)	(8)	(9)
15	मेघालय	51 (17.13)	4 (1.41)	300 (100.00)	1.29
16	मिजोरम	15 (13.26)	4 (3.25)	112 (100.00)	1.24
17	नागालैण्ड	431 (45.08)	314 (32.87)	956 (100.00)	4.85
18	उड़ीसा	284 (6.15)	86 (1.87)	4619 (100.00)	0.95
19	पंजाब	1730 (43.75)	857 (21.68)	3954 (100.00)	3.62
20	राजस्थान	6899 (33.05)	6114 (29.29)	20873 (100.00)	2.73
21	सिक्किम	20 (21.96)	6 (6.95)	91 (100.00)	1.26
22	त्रिपुरा	13 (4.48)	1 (0.38)	282 (100.00)	0.49
23	तमिलनाडु	714 (11.96)	317 (5.31)	5971 (100.00)	0.75
24	उत्तर प्रदेश	2075 (11.89)	343 (1.97)	17450 (100.00)	0.73
25	पश्चिम बंगाल	84 (1.54)	220 (4.00)	5487 (100.00)	0.76
26	उत्तराखण्ड	79 (10.55)	23 (3.12)	747 (100.00)	0.85
	भारत	31810 (21.20)	14314 (10.59)	157817 (100.00)	1.08

स्रोत:- कृषि गणना भारत सरकार।

नोट:- कोष्ठक में दी गई सूचनायें प्रतिशत वितरण से सम्बन्धित हैं।

5. कृषि
5.5 – भूमि उपयोग

(हेक्टेयर)

क्र० सं०	विवरण	2018-19	2019-20	2020-21	2021-22
(1)	(2)	(3)	(4)	(5)	(6)
1	प्रतिवेदित क्षेत्रफल	6001924	6001476	6001553	6001553
2	वन	3811662	3811662	3811662	3811662
3	ऊसर और खेती के अयोग्य भूमि	248963	249109	249278	249522
4	खेती के अतिरिक्त अन्य उपयोग में आने वाली भूमि	185707	187559	188396	191374
5	कृषि योग्य बेकार भूमि	328323	329564	338864	348570
6	स्थायी चारागाह एवं अन्य चराई की भूमि	207793	207768	207772	207768
7	अन्य वृक्षों, झाड़ियों आदि की भूमि	394593	394886	393939	367604
8	वर्तमान परती	88138	92566	91501	97370
9	अन्य परती	88957	90384	99512	107891
10	वास्तविक (शुद्ध) बोया गया क्षेत्रफल	647788	637978	620629	593686
11	एक से अधिक बार बोया गया क्षेत्रफल	381226	386289	376197	375710

स्रोत:- मुख्य राजस्व आयुक्त, उत्तराखण्ड।

5. कृषि

5.6 – उत्तराखण्ड में जनपदवार भूमि उपयोग वर्ष 2021-22

(हेक्टेयर)

क्र० सं०	जनपद	कुल प्रतिवेदित क्षेत्रफल	वनों के अन्तर्गत क्षेत्रफल	रूसर और खेती के अयोग्य भूमि	खेती के अतिरिक्त अन्य उपयोग में आन वाली भूमि	कृषि योग्य बेकार भूमि
(1)	(2)	(3)	(4)	(5)	(6)	(7)
1	उत्तरकाशी	812689	721664	40936	6051	2937
2	चमोली	851764	506100	90800	16781	12350
3	टिहरी गढ़वाल	485517	321564	5784	7258	77974
4	पौड़ी गढ़वाल	669055	385094	36628	17529	52423
5	देहरादून	363018	201830	2156	23434	54959
6	रुद्रप्रयाग	234796	180365	8432	5689	2658
7	पिथौरागढ़	746734	540150	21231	11550	38558
8	अल्मोड़ा	464942	236184	24420	12731	43981
9	नैनीताल	408087	298236	832	11421	27004
10	बागेश्वर	207902	110160	6694	4906	11889
11	चम्पावत	233225	132338	7371	4644	17921
13	पर्वतीय जनपद (योग)	5477729	3633685	245284	121994	342654
14	ऊधमसिंह नगर	279839	93837	1085	34978	4169
15	हरिद्वार	243985	84140	3153	34402	1747
16	मैदानी जनपद (योग)	523824	177977	4238	69380	5916
17	उत्तराखण्ड	6001553	3811662	249522	191374	348570

स्रोत:- मुख्य राजस्व आयुक्त, उत्तराखण्ड।

क्रमशः

5. कृषि

5.6 – उत्तराखण्ड में जनपदवार भूमि उपयोग वर्ष 2021–22

(हेक्टेयर)

क्र० स०	जनपद	स्थायी चारागाह तथा अन्य चराई की भूमि	अन्य वृक्षों, झाड़ियों बागों आदि का क्षेत्रफल जो वास्तविक बोये गये क्षेत्रफल में सम्मिलित नहीं हैं,	वर्तमान परती	अन्य परती	शुद्ध बोया गया क्षेत्रफल
(1)	(2)	(8)	(9)	(10)	(11)	(12)
1	उत्तरकाशी	4345	4333	1877	2310	28236
2	चमोली	47758	143617	2546	1446	30366
3	टिहरी गढ़वाल	34	4775	13927	10630	43571
4	पौड़ी गढ़वाल	32366	27919	27919	29901	33190
5	देहरादून	9118	16546	7423	14628	32924
6	रुद्रप्रयाग	2496	14335	1625	795	18401
7	पिथौरागढ़	45137	41751	7502	8215	32640
8	अल्मोड़ा	27652	39546	13393	9008	58027
9	नैनीताल	247	21890	3993	5633	38808
10	बागेश्वर	20738	28819	2114	1828	20754
11	चम्पावत	17733	22077	7361	11353	12427
	पर्वतीय जनपद (योग)	207624	365608	89680	95747	349344
12	ऊधमसिंह नगर	73	698	4455	7188	133356
13	हरिद्वार	71	1298	3235	4956	110986
	मैदानी जनपद (योग)	144	1996	7690	12144	244342
	उत्तराखण्ड	207768	367604	97370	107891	593686

स्रोत:- मुख्य राजस्व आयुक्त, उत्तराखण्ड।

5. कृषि

5.7- उत्तराखण्ड में जनपदवार सकल एवं शुद्ध बोया गया क्षेत्रफल, सकल एवं शुद्ध सिंचित क्षेत्रफल तथा उसका प्रतिशत 2021-22

(हेक्टेयर)

क्र० स०	जनपद	बोया गया क्षेत्रफल		सिंचित क्षेत्रफल		सिंचित क्षेत्रफल का बोये गये क्षेत्रफल से प्रतिशत	
		सकल	शुद्ध	सकल	शुद्ध	सकल	शुद्ध
(1)	(2)	(3)	(4)	(5)	(6)	(7)	(8)
1	उत्तरकाशी	40230	28236	6871	4160	17.08	14.73
2	चमोली	45550	30366	2340	1290	5.14	4.25
3	टिहरी गढ़वाल	61920	43571	11629	6782	18.78	15.57
4	पौड़ी गढ़वाल	47081	33190	6929	4341	14.72	13.08
5	देहरादून	49023	32924	27427	17617	55.95	53.51
6	रुद्रप्रयाग	29605	18401	3833	2001	12.95	10.87
7	पिथौरागढ़	57507	32640	5990	3331	10.42	10.21
8	अल्मोड़ा	83063	58027	8258	4448	9.94	7.67
9	नैनीताल	64844	38808	35878	24152	55.33	62.23
10	बागेश्वर	36221	20754	8127	4414	22.44	21.27
11	चम्पावत	19743	12427	2401	1299	12.16	10.45
	पर्वतीय जनपद (योग)	534787	349344	119683	73835	22.38	21.14
12	ऊधमसिंह नगर	266952	133356	266131	133132	99.69	99.83
13	हरिद्वार	167657	110986	161945	108503	96.59	97.76
	मैदानी जनपद (योग)	434609	244342	428076	241635	98.50	98.89
	उत्तराखण्ड	969396	593686	547759	315470	56.51	53.14

स्रोत:- मुख्य राजस्व आयुक्त, उत्तराखण्ड।

5. कृषि
5.8 – उत्तराखण्ड में मुख्य फसलों के अन्तर्गत क्षेत्रफल

(हेक्टेयर)

क्र०सं०	फसलें	2020-21	2021-22	2022-23*
(1)	(2)	(3)	(4)	(5)
1	अनाज	724845	697576	691323
	(क) चावल	257251	253346	248842
	(ख) गेहूँ	297189	285080	284776
	(ग) जौ	19280	17514	20178
	(घ) मक्का	19895	20280	17316
	(ङ) अन्य अनाज	131230	121356	120211
2	दालें	58124	53808	61691
	(क) उर्द	12456	11966	10966
	(ख) मटर	4919	5191	8898
	(ग) मसूर	9246	8544	10558
	(घ) चना	728	737	833
	(ङ) अन्य दालें	30775	27370	30436
3	कुल तिलहन	23079	26510	30341
	(क) लाही एवं सरसों	13150	16974	20299
	(ख) मूंगफली	617	447	426
	(ग) तिल	2017	1856	2004
	(घ) सोयाबीन	7246	7164	7575
	(ङ) अन्य तिलहन	49	69	37
4	अन्य फसलें			
	(क) गन्ना	90184	93262	95477

* अनन्तिम

स्रोत:- कृषि निदेशालय, उत्तराखण्ड।

5. कृषि
5.9 – उत्तराखण्ड में मुख्य फसलों का उत्पादन (मी०टन)

क्र०सं०	फसलें	2020-21	2021-22	2022-23*
(1)	(2)	(3)	(4)	(5)
1	अनाज	1919319	1829288	1713466
	(क) चावल	724429	708888	633984
	(ख) गेहूँ	937004	861655	830504
	(ग) जौ	24479	25256	28668
	(घ) मक्का	41538	50687	39811
	(ङ) अन्य अनाज	191869	182802	180499
2	दालें	57313	57231	61263
	(क) उर्द	13351	14223	11144
	(ख) मटर	4135	4783	8383
	(ग) मसूर	6998	7455	9768
	(घ) चना	558	594	666
	(ङ) अन्य दालें	32271	30176	31302
3	कुल तिलहन	22157	25789	29896
	(क) लाही एवं सरसों	11853	14573	19089
	(ख) मूंगफली	933	676	694
	(ग) तिल	537	493	507
	(घ) सोयाबीन	8800	10000	9581
	(ङ) अन्य तिलहन	34	47	25
4	अन्य फसलें			
	(क) गन्ना	7970299	8437862	9001961

* अनन्तिम

स्रोत:-कृषि निदेशालय, उत्तराखण्ड।

5. कृषि

5.10- उत्तराखण्ड में मुख्य फसलों की औसत उपज (कुन्तल प्रति हेक्टेयर)

क्र०सं०	फसलें	2020-21	2021-22	2022-23*
(1)	(2)	(3)	(4)	(5)
1	अनाज	26.48	26.22	24.79
	(क) चावल	28.16	27.98	25.48
	(ख) गेहूँ	31.53	30.23	29.16
	(ग) जौ	12.70	14.42	14.21
	(घ) मक्का	20.88	24.99	22.99
2	दालें	9.86	10.64	9.93
	(क) उर्द	10.72	11.89	10.16
	(ख) मसूर	7.57	8.73	9.25
	(ग) चना	7.66	8.06	8.00
3	कुल तिलहन	9.60	9.73	9.85
	(क) लाही एवं सरसों	9.01	8.59	9.40
	(ख) मूंगफली			
4	अन्य फसलें	15.12	15.12	16.29
	(क) गन्ना	883.78	904.75	942.84

*अनन्तिम।

स्रोत:- कृषि निदेशालय, उत्तराखण्ड।

5- कृषि

5.11- उत्तराखण्ड में रासायनिक खाद का वितरण

(मी० टन)

क्र०सं०	वर्ष	नाइट्रोजन (एन)	फास्फेट (पी०)	पोटाश (के०)	योग
(1)	(2)	(3)	(4)	(5)	(6)
1	2010-11	111918	30911	14029	156858
2	2011-12	123246	29329	9930	162505
3	2012-13	121295	23785	7439	152519
4	2013-14	134636	21583	6481	162700
5	2014-15	131480	23562	7196	162238
6	2015-16	170997	23291	6798	201087
7	2016-17	172767	28967	9334	211068
8	2017-18	150213	24406	8006	182625
9	2018-19	132820	26812	9729	169361
10	2019-20	123366	29515	8994	161875
11	2020-21	120158	27115	8373	155646
12	2021-22	107138	23530	6051	136719
13	2022-23	109793	31733	5198	146724

स्रोत:- कृषि निदेशालय, उत्तराखण्ड।

5. कृषि

5.12- उत्तराखण्ड में जनपदवार शुद्ध सिंचित क्षेत्रफल एवं स्रोतवार सिंचित क्षेत्रफल 2021-22

(हेक्टेयर)

क्र० सं०	जनपद	शुद्ध सिंचित क्षेत्रफल	नहर	तालाब	नलकूप	अन्य कुएँ	अन्य साधन
(1)	(2)	(3)	(4)	(5)	(6)	(7)	(8)
1	उत्तरकाशी	4160	3064	0	0	0	1096
2	चमोली	1290	65	0	0	0	1225
3	टिहरी गढ़वाल	6782	671	0	0	0	6111
4	देहरादून	17617	13604	0	2307	0	1706
5	पौड़ी गढ़वाल	4341	1665	2	670	0	2004
6	रुद्रप्रयाग	2001	1492	0	0	0	509
7	पिथौरागढ़	3331	0	0	0	0	3331
8	अल्मोड़ा	4448	2312	0	0	0	2136
9	नैनीताल	24152	11603	0	11517	342	690
10	बागेश्वर	4414	3804	0	0	0	610
11	चम्पावत	1299	139	0	1072	0	88
	पर्वतीय जनपद (योग)	73835	38419	2	15566	342	19506
12	ऊधमसिंह नगर	133132	14265	13	116919	1808	127
13	हरिद्वार	108503	13256	0	93593	168	1486
	मैदानी जनपद (योग)	241635	27521	13	210512	1976	1613
	उत्तराखण्ड	315470	65940	15	226078	2318	21119

स्रोत :- मुख्य राजस्व आयुक्त, उत्तराखण्ड।

5. कृषि

5.13- उत्तराखण्ड में विभिन्न साधनों द्वारा सिंचित क्षेत्रफल (हेक्टेयर)

क्र०सं०	मद	2019-20	2020-21	2021-22
(1)	(2)	(3)	(5)	(5)
1	शुद्ध सिंचित क्षेत्रफल	317281	321576	315470
	(क) नहर	69314	66546	65940
	(ख) नलकूप	227190	227204	226078
	(ग) अन्य कुएँ	2794	5927	2318
	(घ) तालाब	12	84	15
	(च) अन्य	17971	21815	21119
2	सकल सिंचित क्षेत्रफल	539030	545614	547759

स्रोत:- मुख्य राजस्व आयुक्त, उत्तराखण्ड।

5. कृषि

5.14 - उत्तराखण्ड में विभिन्न साधनों द्वारा शुद्ध सिंचित क्षेत्रफल का प्रतिशत वितरण

क्र० सं०	मद	2019-20	2020-21	2021-22
(1)	(2)	(3)	(4)	(5)
1	नहर	21.85	20.69	20.90
2	नलकूप	71.61	70.65	71.66
3	कुएँ	0.88	1.84	0.73
4	तालाब	0.00	0.03	0.00
5	अन्य	5.66	6.78	6.69
	योग	100.00	100.00	100.00

स्रोत:- मुख्य राजस्व आयुक्त, उत्तराखण्ड।

5. कृषि

5.15 – उत्तराखण्ड में निजी लघु सिंचाई कार्यों के कुछ मदों की क्रमिक प्रगति

क्र० सं०	मद	इकाई	2020-21	2021-22	2022-23
(1)	(2)	(3)	(4)	(6)	(6)
1	भू- स्तरीय पम्प सेट	संख्या	842	842	842
2	बोरिंगे पम्प सैट (विद्युत)/ बोरिंग (सोलर)	संख्या	56431	56611	56811
3	गहरे/मध्यम नलकूप	संख्या	731	731	731
4	हार्डड्रम	संख्या	1433	1433	1230
5	हौज	संख्या	40549	41085	41467
6	गूल निर्माण	कि०मी०	31449	31609	31929
7	आर्टीजन कूप	संख्या	264	455	455

स्रोत:- लघु सिंचाई विभाग, उत्तराखण्ड।

5. कृषि

5.16 – उत्तराखण्ड में सिंचन क्षमता एवं उसका उपयोग (हजार हेक्टेयर)

क्र०सं०	मद	लघु सिंचाई		वृहद एवं मध्यम	योग
		राजकीय	निजी	सिंचाई	
(1)	(2)	(3)	(4)	(5)	(6)
1	2020-21				
	(क) क्षमता	400.30	545.00	74.80	1020.10
	(ख) उपयोग	260.00	409.00	63.10	732.10
2	2021-22				
	(क) क्षमता	407.30	548.00	74.80	1030.10
	(ख) उपयोग	278.10	411.00	45.00	734.10
3	2022-23				
	(क) क्षमता	408.20	470.05	74.80	953.05
	(ख) उपयोग	260.90	-	63.40	324.30

नोट:- सिंचन क्षमता व उपयोग में सकल क्षेत्र दर्शाया गया है।

स्रोत:- राजकीय सिंचाई/लघु सिंचाई विभाग (निजी)

5. कृषि

5.17- उत्तराखण्ड में जनपदवार भूमिगत जल की उपलब्धता एवं उपयोग
(31-3-2017 की स्थिति)

क्र०सं०	जनपद / विकासखण्ड	शुद्ध वार्षिक भूमिगत जल उपलब्धता (हे०मी०)	समस्त उपयोगों हेतु उपलब्ध कराये गये जल की मात्रा	शुद्ध वार्षिक जल उपलब्धता से उपलब्ध कराये गये जल का प्रतिशत (4/3 X 100)
(1)	(2)	(3)	(4)	(5)
1	देहरादून	36457.92	4930.57	13.52
	(क) डोईवाला	14698.89	1411.40	9.60
	(ख) सहसपुर	15284.74	1570.28	10.27
	(ग) विकासनगर	6474.28	1948.88	30.10
2	हरिद्वार	86130.61	48606.68	56.43
	(क) बहादुराबाद	15530.58	10216.45	65.78
	(ख) भगवानपुर	10373.78	8571.97	82.63
	(ग) नारसन	21752.70	7441.86	34.21
	(घ) लक्सर	11875.59	7384.39	62.18
	(ङ) रूड़की	18943.51	10173.31	53.70
	(च) खानपुर	7654.44	4818.70	62.95
3	नैनीताल	10600.66	5844.68	55.14
	(क) रामनगर	5436.91	2238.68	41.18
	(ख) हल्द्वानी	5163.75	3606.00	69.83
4	ऊधमसिंह नगर	63421.38	39378.40	62.09
	(क) गदरपुर	6674.33	4408.92	66.06
	(ख) सितारगंज	11856.06	3214.29	27.11
	(ग) रूद्रपुर	8427.68	3461.60	41.07
	(घ) जसपुर	7181.43	4119.05	57.36
	(ङ) बाजपुर	8678.32	5857.84	67.50
	(च) काशीपुर	7547.12	7461.00	98.86
	(छ) खटीमा	13056.43	10855.70	83.14

5. कृषि

5.18 – विभिन्न राज्यों में मुख्य फसलो की औसत उपज, 2020-21*

(क़ो/हे०)

क्र०सं०	राज्य	फसल			
		चावल	ज्वार	बाजरा	मक्का
(1)	(2)	(3)	(4)	(5)	(6)
1	आन्ध्र प्रदेश	33.95	30.70	23.03	64.39
2	असम	22.24	-	-	33.04
3	बिहार	22.76	-	11.34	34.27
4	गुजरात	23.68	-	21.92	16.59
5	हरियाणा	33.34	-	23.72	30.26
6	हिमाचल प्रदेश	20.51	-	14.30	27.24
7	जम्मू एवं कश्मीर	-	-	-	-
8	कर्नाटक	29.85	11.87	13.03	30.92
9	केरल	32.23	-	-	-
10	मध्य प्रदेश	20.61	16.36	22.56	24.28
11	महाराष्ट्र	20.70	9.11	10.03	30.00
12	मणिपुर	-	-	-	-
13	मेघालय	-	-	-	-
14	मिजोरम	-	-	-	-
15	नागालैण्ड	-	-	-	-
16	उड़ीसा	21.73	-	6.14	29.28
17	पंजाब	43.66	-	10.00	36.65
18	राजस्थान	27.39	10.55	10.49	22.81
19	सिक्किम	-	-	-	-
20	तमिलनाडू	35.74	10.96	29.74	68.20
21	तेलंगाना	33.27	18.55	9.29	67.21
22	त्रिपुरा	-	-	-	-
23	उत्तर प्रदेश	28.87	15.78	23.36	23.52
24	पं० बंगाल	29.84	-	4.25	67.02
25	अरुणाचल प्रदेश	-	-	-	-
26	छत्तीसगढ़	18.89	-	-	29.96
27	गोवा	-	-	-	-
28	झारखण्ड	19.48	-	6.43	21.86
29	उत्तराखण्ड	28.13	-	-	20.74
30	दिल्ली	-	-	-	-
	भारत	27.13	11.28	14.36	31.95

* अनन्तिम – नगण्य एवं शून्य

स्रोत:- अर्थ एवं सांख्यिकी निदेशालय, कृषि मंत्रालय, भारत सरकार (सा०डा० यू०पी० 2021)।

5. कृषि

5.18 – विभिन्न राज्यों में मुख्य फसलो की औसत उपज, 2020-21*

(कु०/हे०)

सं०		फसल				
		गेहूँ	चना	गन्ना (गुड)	आलू	कपास
(1)	(2)	(7)	(8)	(9)	(10)	(11)
1	आन्ध्र प्रदेश	-	11.35	74.88	-	4.50
2	असम	13.63	6.95	-	85.13	-
3	बिहार	28.55	10.15	48.92	276.03	-
4	गुजरात	32.04	15.68	73.69	310.02	5.44
5	हरियाणा	48.36	10.05	86.18	262.55	4.19
6	हिमाचल प्रदेश	19.70	10.15	-	-	-
7	जम्मू एवं कश्मीर	-	-	-	-	-
8	कर्नाटक	13.93	7.00	95.00	-	4.81
9	केरल	-	-	-	-	-
10	मध्य प्रदेश	27.58	14.88	53.45	228.08	5.30
11	महाराष्ट्र	17.82	11.05	88.90	-	3.80
12	मणिपुर	-	-	-	-	-
13	मेघालय	-	-	-	-	-
14	मिजोरम	-	-	-	-	-
15	नागालैण्ड	-	-	-	-	-
16	उड़ीसा	16.04	7.73	-	-	-
17	पंजाब	48.62	13.20	83.82	275.34	-
18	राजस्थान	36.76	10.99	-	-	6.75
19	सिक्किम	-	-	-	-	-
20	तमिलनाडू	-	8.17	102.73	-	-
21	तेलंगाना	21.67	16.71	-	-	4.32
22	त्रिपुरा	-	-	-	-	-
23	उत्तर प्रदेश	38.04	12.43	81.50	295.90	-
24	पं० बंगाल	30.01	14.00	-	271.07	-
25	अरुणाचल प्रदेश	-	-	-	-	-
26	छत्तीसगढ़	15.51	8.87	-	143.66	-
27	गोवा	-	-	-	-	-
28	झारखण्ड	22.47	12.57	-	156.32	-
29	उत्तराखण्ड	30.65	7.51	82.90	-	-
30	दिल्ली	-	-	-	-	-
	भारत	34.64	12.17	82.21	241.23	4.62

* अनन्तिम – नगण्य एवं शून्य

स्रोत:- अर्थ एवं सांख्यिकी निदेशालय, कृषि मंत्रालय, भारत सरकार (सा०डा० यू०पी० 2021)।

5. कृषि

5.19 – भारत के प्रमुख राज्यों में फसल सघनता, शुद्ध बोये गये क्षेत्रफल का प्रतिवेदित क्षेत्र से प्रतिशत तथा शुद्ध सिंचित क्षेत्रफल का शुद्ध बोये गये क्षेत्रफल से प्रतिशत वर्ष 2018-19*

क्र०सं०	राज्य	फसल सघनता	शुद्ध बोये गये क्षेत्रफल का प्रतिवेदित क्षेत्र से प्रतिशत	शुद्ध सिंचित क्षेत्रफल का शुद्ध बोये गये क्षेत्रफल से प्रतिशत
(1)	(2)	(3)	(4)	(5)
1	आन्ध्र प्रदेश	120.6	37.1	44.2
2	असम	147.0	34.7	13.4
3	बिहार	143.3	55.2	60.3
4	गुजरात	110.9	54.0	41.1
5	हरियाणा	183.4	82.4	90.9
6	हिमाचल प्रदेश	168.5	11.9	21.5
7	कर्नाटक	127.1	56.0	37.8
8	केरल	126.4	52.3	19.9
9	मध्य प्रदेश	171.8	49.4	74.6
10	महाराष्ट्र	113.8	54.7	18.7
11	ओडिसा	113.0	26.0	27.3
12	पंजाब	190.6	81.8	99.80
13	राजस्थान	142.4	51.9	46.6
14	तमिलनाडु	123.8	35.2	56.0.
15	उत्तर प्रदेश	162.4	68.4	87.0
16	पं० बंगाल	189.8	60.4	59.2
17	जम्मू कश्मीर	157.6	17.3	46.2
18	दिल्ली	269.0	14.8	100.0
19	उत्तराखण्ड	158.9	10.8	49.9
20	झारखण्ड	142.5	16.1	18.0
21	सिक्किम	10.2	17.5	19.1
22	अरुणांचल प्रदेश	136.7	3.3	23.6
23	नागालैण्ड	137.9	23.2	30.7
24	मणिपुर	100.0	20.4	16.3
25	मिजोरम	129.2	7.1	11.2
26	त्रिपुरा	190.6	24.4	34.1
27	मेघालय	122.5	11.6	39.5
28	छत्तीसगढ़	120.0	33.9	33.5
29	गोवा	117.4	35.4	12.3
	भारत	141.6	45.3	51.3

स्रोत :- अर्थ एवं सांख्यिकी निदेशालय, कृषि मंत्रालय, भारत सरकार (सा०डा० यू०पी० 2022) ।

*अनन्तिम

6. औद्यानीकरण

6.1- अवस्थापना सुविधायें, फल, सब्जी एवं आलू के अन्तर्गत क्षेत्राच्छादन एवं उत्पादन

क्र०सं०	मद	वर्ष	इकाई	विवरण
(1)	(2)	(3)	(4)	(5)
1	अवस्थापना			
	1. उद्यान रक्षा सचल दल	2022-23	संख्या	319
	2. फल संरक्षण केन्द्र	2022-23	संख्या	50
	3. राजकीय नर्सरी/उद्यान	2022-23	संख्या	75
2	क्षेत्राच्छादन तथा उत्पादन			
	(अ) फल			
	1. क्षेत्रफल	2021-22	हेक्टेयर	181070.82
	2. उत्पादन	2021-22	मी०टन	648895.88
	(ब) सब्जियां			
	1. क्षेत्रफल	2021-22	हेक्टेयर	72958.46
	2. उत्पादन	2021-22	मी०टन	656628.07
	(स) आलू			
	1. क्षेत्रफल	2021-22	हेक्टेयर	26867.46
	2. उत्पादन	2021-22	मी०टन	367309.04
	3. उत्पादकता	2021-22	मी०टन/हे०	13.67

स्रोत: - उद्यान निदेशालय, उत्तराखण्ड।

6. औद्योगिकीकरण
6.2 – उत्तराखण्ड में फल संरक्षण एवं प्रशिक्षण

वर्ष	सामुदायिक फल संरक्षण कार्यक्रम के अन्तर्गत निर्मित पदार्थ (किलोग्राम)	प्रशिक्षण कार्यक्रम के अन्तर्गत प्रशिक्षणार्थियों की संख्या
(1)	(2)	(3)
1998–1999	314682	10795
1999–2000	218094	11094
2000–2001	239008	8400
2001–2002	207725	8864
2002–2003	261535	10025
2003–2004	265164	10954
2004–2005	278359	11174
2005–2006	254925	11062
2006–2007	273809	11795
2007–2008	332509	12644
2008–2009	333398	16764
2009–2010	292314	10832
2010–2011	334981	11430
2011–2012	328999	10892
2012–2013	280758	13492
2013–2014	281637	9078
2014–2015	277303	8537
2015–2016	265124	10273
2016–2017	251523	7281
2017–2018	261939	10687
2018–2019	257399	9170
2019–2020	215393	9413
2020–2021	229517	5966
2021–2022	229163	6282
2022–2023	242781	7507

स्रोत:- उद्यान निदेशालय, उत्तराखण्ड।

6. उद्यान

6.3 मशरूम एवं शहद उत्पादन (31 मार्च, 2023 तक)

क्र०सं०	मद	इकाई	उत्पादन
(1)	(2)	(3)	(4)
1.	मशरूम उत्पादन	मी०टन	19952.00
2	शहद	मी०टन	14310.99

स्रोत:- उद्यान निदेशालय, उत्तराखण्ड।

7. रेशम

7.1 उत्तराखण्ड में रेशम प्रक्षेत्र, शहतूत रोपण तथा कोया उत्पादन 2022-23

क्र०सं०	मद	इकाई	विवरण
(1)	(2)	(3)	(4)
1.	सरकारी रेशम प्रक्षेत्र		
	(i) प्रक्षेत्र	संख्या	72
	(ii) क्षेत्रफल	एकड़	421.87
2.	शहतूत रोपण		
	(i) सरकारी प्रक्षेत्रों में	हजार संख्या	50.00
	(ii) क्लस्टर में वृक्षारोपण	हजार संख्या	100.00
3.	कोया उत्पादन	कि०ग्रा०	301752.9

स्रोत:- रेशम निदेशालय, उत्तराखण्ड।

पशुपालन/मत्स्य पालन



8. पशुपालन

8.1 – उत्तराखण्ड में पशुपालन

क्र०सं०	वर्गीकरण	1998	2003	2007
(1)	(2)	(3)	(4)	(5)
1	गो जातीय देशी			
	क- तीन वर्ष से अधिक के नर	718836	654439	630033
	ख- तीन वर्ष से अधिक की मादा	625010	650667	647029
	ग- बछड़ा एवं बछिया	583559	655462	618627
	घ- कुल (क+ख+ग)	1927405	1960568	1895689
2	गो जातीय क्रॉस ब्रीड			
	क- ढाई वर्ष से अधिक के नर	15026	22457	23116
	ख- ढाई वर्ष से अधिक की मादा	47206	107001	165853
	ग- बछड़ा एवं बछिया	41799	98156	150458
	घ- कुल (क+ख+ग)	104031	227614	339427
3	कुल गो जातीय (1+2)	2031436	2188182	2235116
4	महिष जातीय			
	क- तीन वर्ष से अधिक के नर	61407	46616	44914
	ख- तीन वर्ष से अधिक की मादा	655071	736520	702307
	ग- बछड़ा एवं कटरी	377737	445058	472297
	घ- कुल (क+ख+ग)	1094215	1228194	1219518
5	याक			
	क- 3 वर्ष तक की आयु के	-	95	18
	ख- 3 वर्ष से अधिक आयु के	-	256	32
	ग- कुल (क+ख)	-	351	50
6	भेड़			
	क- भेड़ देशी	263038	205692	202870
	ख- भेड़ क्रॉस ब्रीड	48667	90153	87541
	ग- कुल भेड़ (क+ख)	311705	295845	290411
7	कुल बकरा एवं बकरियां	1084790	1158197	1335306
8	कुल घोड़े, टट्टू, खच्चर, गधे एवं ऊट	23830	39848	40788
9	क- सुअर देशी	27136	26534	14272
	ख- सुअर क्रॉस ब्रीड	4415	6178	5550
	ग- कुल सुअर (क+ख)	31551	32712	19822
10	कुल पशुधन	4577527	4943329	5141011
11	अन्य पशु (कुत्ते एवं खरगोश)	33824	272685	256958
12	कुल मुर्गे, मुर्गियां एवं चूजे	965012	1967032	2562861
13	अन्य कुक्कुट	17257	16951	38991
14	कुल कुक्कुट	982269	1983983	2601852

स्रोत:- पशुगणना 1998, 2003, 2007

8. पशुपालन

8.1(1) – उत्तराखण्ड में पशुपालन

क्र०सं०	वर्गीकरण	2012
(1)	(2)	(3)
1	गोजातीय स्वदेशी क- दो वर्ष तक नर ख- दो वर्ष से अधिक के नर ग- एक वर्ष से कम मादा घ- एक से तीन वर्ष तक मादा ङ- तीन वर्ष से अधिक मादा च- कुल स्वदेशी गोजातीय	113245 509882 198811 138337 548186 1508461
2	गोजातीय विदेशी/क्रास ब्रीड क- डेढ वर्ष तक नर ख- डेढ वर्ष से अधिक के नर ग- एक वर्ष से कम मादा घ- एक से ढाई वर्ष तक मादा ङ- ढाई वर्ष से अधिक मादा च- कुल विदेशी/क्रास ब्रीड गोजातीय	52859 27756 94598 63381 258998 497592
3	कुल गोजातीय (12)	2006053
4	महिष वंशीय क- दो वर्ष तक नर ख- दो वर्ष से अधिक के नर ग- एक वर्ष से कम मादा घ- एक से तीन वर्ष तक मादा ङ- तीन वर्ष से अधिक मादा च- कुल महिष वंशीय	85597 28552 156982 134461 582183 987775
5	याक क- तीन वर्ष से कम के नर ख- तीन वर्ष से अधिक के नर कुल याक (कख)	19 43 62
6	भेड़ क- विदेशी तथा क्रास ब्रीड ख- स्वदेशी कुल (क+ख)	127507 241249 368756
7	कुल बकरी तथा बकरा	1367413
8	घोड़े एवं टट्टू	16358
9	खच्चर	26897
10	गधा	1509

8. पशुपालन

8.1(1) – उत्तराखण्ड में पशुपालन

क्र०सं०	वर्गीकरण	2012
(1)	(2)	(3)
11	सूकर क- विदेशी तथा क्रॉस ब्रीड ख- स्वदेशी कुल (क ख)	7222 12685 19907
12	कुल पशुधन (कुत्ते, हाथी एवं खरगोश को छोड़कर)	4794730
13	अन्य पशुधन (कुत्ते, हाथी एवं खरगोश)	227182
14	कुल मुर्गे, मुर्गियाँ एवं चूजें	4610364
15	अन्य कुक्कुट	31573
16	कुल कुक्कुट	4641937

स्रोत :- पशुगणना 2012

8.2 उत्तराखण्ड में पशुधन उत्पाद का औसत उत्पादन

क्र०सं०	मद/इकाई	वर्षवार उत्पादन		
		2020-21	2021-22	2022-23
(1)	(2)	(5)	(5)	(5)
1	दुग्ध उत्पादन (कि०ग्रा०) प्रतिदिन प्रति दुध दे रहे पशु (क) गाय (ख) भैंस	4.672 4.867	4.806 4.929	4.843 4.965
2	अण्डा (प्रति मुर्गी-प्रतिवर्ष सं०)	223	224	226
3	ऊन (प्रति भेड़ प्रति वर्ष कि०ग्रा० में)	1.648	1.676	1.723
4	मांस (प्रति पशु कि०ग्रा०) (क) महिष वंशी (ख) भेड़ (ग) बकरी (घ) सुअर	124.072 15.630 15.134 46.957	124.406 15.661 15.117 47.258	125.676 15.658 15.305 47.071

स्रोत: - पशुपालन निदेशालय, उत्तराखण्ड।

8. पशुपालन

8.3 – उत्तराखण्ड में पशु चिकित्सा सेवायें

क्र०सं०	मद	2020-21	2021-22	2022-23
(1)	(2)	(3)	(4)	(5)
1	पशु चिकित्सालय	329	330	330
2	पशु सेवा केन्द्र	778	779	779
3	कृत्रिम गर्भाधान केन्द्र	768	779	789
4	पशु प्रजनन फार्म	4	4	4
5	अश्व, गर्धभ एवं खच्चर प्रजनन केन्द्र	0	0	0
6	अंगारो शशक प्रक्षेत्र	5	5	5
7	बकरी प्रजनन प्रक्षेत्र	3	3	3
8	भेड़ एवं ऊन प्रसार केन्द्र / मेढ़ा केन्द्र	113	113	113
9	सूकर प्रक्षेत्र	2	2	2
10	पोल्ट्री प्रक्षेत्र	7	7	7

स्रोत:- पशुपालन निदेशालय, उत्तराखण्ड।

8. पशुपालन

8.4 – उत्तराखण्ड राज्य की 20वीं पशुधन संगणना 2019 के अनन्तिम आंकड़े

क्र०सं०	वर्गीकरण	2019
(1)	(2)	(5)
1	गो जातीय देशी क- 2 वर्ष से अधिक के नर ख- 3 वर्ष से अधिक की मादा ग- बछड़ा एवं बछिया घ- कुल (क+ख+ग)	356688 502663 415952 1275303
2	गो जातीय क्रॉस ब्रीड क- 1.5 वर्ष से अधिक के नर ख- 2.5 वर्ष से अधिक की मादा ग- बछड़ा एवं बछिया घ- कुल (क+ख+ग)	17300 319132 240388 576820
3	कुल गो जातीय (1+2)	1852123
4	महिष जातीय क- 2 वर्ष से अधिक के नर ख- 3 वर्ष से अधिक की मादा ग- कटरा एवं कटरी घ- कुल (क+ख+ग)	20964 496143 349211 866318
5	भेड़ क- भेड़ देशी ख- भेड़ क्रॉस ब्रीड ग- कुल भेड़ (क+ख)	208256 76359 284615
6	कुल बकरा एवं बकरियां	1371971
7	कुल घोड़े एवं टट्टु	7452
8	सूकर क- सुअर देशी	9544
9	ख- सुअर क्रॉस ब्रीड	8115
10	ग- कुल सुअर (क+ख)	17659
11	गधा	589
12	कुत्ते	231288
13	खरगोश	4628
14	कुक्कुट	5018684
15	कुल पशुधन (गधा, कुत्ते, खरगोश को छोड़कर)	4400138
16	अन्य पशुधन (गधा, कुत्ते, खरगोश)	236505

स्रोत :- पशुगणना 2019

9. मत्स्य पालन

9.1 – उत्तराखण्ड में मत्स्य एवं मत्स्य बीज (अंगुलिका) का उत्पादन

क्र०सं०	मद	2020-21	2021-22	2022-23
(1)	(2)	(3)	(4)	(5)
1	विभागीय मत्स्य प्रक्षेत्रों /राज्य मत्स्य पालक विकास अभिकरण की हैचरी की कुल संख्या	12	12	12
2	(क) मत्स्य उत्पादन (हजार मी० टन)	5.367	6.090	7.325
	(ख) उत्पादन का मूल्य (लाख ₹)	6816.89	7471.69	10351.64
3	मत्स्य बीज उत्पादन (लाख)	331.61	120.88	210.70

स्रोत :- निदेशक, मत्स्य, उत्तराखण्ड।

वन



10. राजकीय वन
10.1 – उत्तराखण्ड की मुख्य वन उपज

क्र०सं०	वर्ष	प्रकाष्ठ का उत्पादन (घन मीटर गोल)	जलाने की लकड़ी (घन मीटर चट्टा)	लीसा (कुन्तल)
(1)	(2)	(3)	(4)	(5)
1	1998-99	356651	74902	76000
2	1999-00	260414	70064	100000
3	2000-01	212554	40675	111520
4	2001-02	346116	88865	141217
5	2002-03	315015	92974	158730
6	2003-04	277837	82094	171459
7	2004-05	209390	55351	179834
8	2005-06	331319	62592	183493
9	2006-07	283075	64912	198190
10	2007-08	310578	68581	192983
11	2008-09	271623	61101	187518
12	2009-10	242621	29263	196075
13	2010-11	201900	26610	176408
14	2011-12	235236	39383	161417
15	2012-13	116532	17667	146734
16	2013-14	218739	32166	148607
17	2014-15	239521	171266	144153
18	2015-16	308885	83063	156238
19	2016-17	184149	54578	171894
20	2017-18	193467	61821	137004
21	2018-19	222508	65119	96498
22	2019-20	N.A.	51750	43389

स्रोत:- वन विभाग, उत्तराखण्ड।

10. राजकीय वन

10.2 – उत्तराखण्ड की अनुमानित वृक्ष निधि (वर्ष 2012–13)

क्र०सं०	प्रजाति	इकाई	वृक्ष निधि
(1)	(2)	(3)	(4)
1	फर	हजार घन मीटर	6638
2	स्पूस	हजार घन मीटर	7554
3	यूकेलिप्टस	हजार घन मीटर	2472
4	देवदार	हजार घन मीटर	2318
5	चीड़ पाइन	हजार घन मीटर	86590
6	बांज	हजार घन मीटर	17999
7	जमनोई	हजार घन मीटर	19
8	हल्दू	हजार घन मीटर	797
9	सागौन	हजार घन मीटर	2030
10	साल	हजार घन मीटर	47901
11	बाकुली	हजार घन मीटर	1911
12	खैर	हजार घन मीटर	913
13	शीशम	हजार घन मीटर	416
14	सैन	हजार घन मीटर	3105
15	पापलर	हजार घन मीटर	29
16	बुरांश	हजार घन मीटर	1197
17	विविध	हजार घन मीटर	24300
	योग	हजार घन मीटर	206186

स्रोत: – उत्तराखण्ड वन सांख्यिकी 2018–19

10. राजकीय वन
10.3 – उत्तराखण्ड में वृक्षारोपण की प्रगति

क्र०स०	वर्ष	विभागीय वृक्षारोपण (क्षेत्रफल हेक्टेयर)	वृहद वृक्षारोपण (लाख संख्या)
(1)	(2)	(3)	(4)
1	1995-96	27496	137
2	1996-97	27646	106
3	1997-98	21320	85
4	1998-99	22400	98
5	1999-00	26875	94
6	2000-01	23154	62
7	2001-02	28712	89
8	2002-03	22133	109
9	2003-04	20545	146
10	2004-05	21635	155
11	2005-06	28483	260
12	2006-07	28914	255
13	2007-08	28829	-
14	2008-09	25727	-
15	2009-10	20945	45
16	2010-11	10561	67
17	2011-12	17029	45
18	2012-13	13838	33
19	2013-14	16991	28
20	2014-15	13922	24
21	2015-16	12799	35
22	2016-17	12971	34
23	2017-18	12432	59
24	2018-19	13795	46
25	2019-20	22783	202

स्रोत:- उत्तराखण्ड वन सांख्यिकी 2018-19

10. राजकीय वन

10.4 – उत्तराखण्ड के प्रमुख राष्ट्रीय उद्यानों में पर्यटकों की संख्या

क्र०सं०	वर्ष	पर्यटकों की संख्या			योग
		कार्बेट राष्ट्रीय उद्यान	राजाजी राष्ट्रीय उद्यान	फूलों की घाटी राष्ट्रीय उद्यान	
(1)	(2)	(3)	(4)	(5)	(6)
1	1994-95	42230	4998	1603	48831
2	1995-96	46698	8230	329	55257
3	1996-97	49312	4731	1162	55205
4	1997-98	49395	2895	1305	53595
5	1998-99	49471	2638	448	52557
6	1999-00	54102	3578	777	58457
7	2000-01	60888	5794	1094	67776
8	2001-02	72910	2854	2093	77857
9	2002-03	84319	5459	2308	92086
10	2003-04	97275	9566	4599	111440
11	2004-05	112298	3578	4936	120812
12	2005-06	130043	13141	5108	148292
13	2006-07	139047	17033	6618	162698
15	2007-08	171394	20392	6944	198730
16	2008-09	202649	19213	6784	228646
17	2009-10	198205	18891	8577	225673
18	2010-11	189823	14311	4961	209095
19	2011-12	224480	21061	6619	252160
20	2012-13	207310	23001	7665	237976
21	2013-14	210263	20755	7665	238683
22	2014-15	245873	26361	181	272415
23	2015-16	240316	41201	6503	288020
24	2016-17	266500	47567	9611	323678
25	2017-18	246673	61507	13754	321934
26	2018-19	283281	68018	15433	366732
27	2019-20	294137	76279	17424	387840
28	2021-20	204096	33072	916	238084

स्रोत:— अपर प्रमुख वन संरक्षण, वन्यजीव।

संस्थागत वित्त



11. संस्थागत वित्त

11.1 – उत्तराखण्ड तथा भारत में अनुसूचित व्यवसायिक बैंक कार्यालय

क्र०सं०	मद	2020	2021	2022
(1)	(2)	(3)	(4)	(5)
1	बैंक कार्यालयों की संख्या—			
	क- उत्तराखण्ड *	1466	1452	1349
	ख- भारत [®]	148904	148904	151320
2	प्रति बैंक कार्यालय पर जनसंख्या (000)			
	क- उत्तराखण्ड	8	8	8
	ख- भारत	9	9	9

स्रोत:- * भारतीय स्टेट बैंक, राज्य स्तरीय बैंकर्स समिति प्रकोष्ठ, उत्तराखण्ड, संस्थागत वित्त निदेशालय, उत्तर प्रदेश

11. संस्थागत वित्त

11.2(1) – उत्तराखण्ड में बैंकों में जमा धनराशि एवं ऋण वितरण (करोड़ ₹) 2022–23

क्र०सं०	मद	अनुसूचित व्यवसायिक बैंक	समस्त बैंक
(1)	(2)	(3)	(4)
1	कुल जमा धनराशि	136282.51	194014
2	कुल ऋण वितरण	59059.32	104555*
3	ऋण जमा अनुपात (प्रतिशत)	43	54
4	प्राथमिकता क्षेत्र में ऋण विवरण	20701.44	34569.28
	(i) कृषि तथा तत्सम्बन्धी सेवायें	7572.95	13047.69
	(ii) लघु उद्योग तथा अन्य	13128.49	21521.59

स्रोत:- भारतीय स्टेट बैंक, राज्य स्तरीय बैंकर्स समिति प्रकोष्ठ, उत्तराखण्ड प्रशासनिक कार्यालय, देहरादून।

*All Districts+Outside Finance+ RIDF सम्मिलित है।

11. संस्थागत वित्त

11.2(2) – उत्तराखण्ड में जनपदवार समस्त बैंकों में जमा धनराशि, ऋण वितरण एवं ऋण-जमा अनुपात (करोड़ ₹)-2022-23

क्र०सं०	जनपद	जमा धनराशि	ऋण वितरण [®]	ऋण जमा अनुपात
(1)	(2)	(3)	(4)	(5)
1	उत्तरकाशी	2723	1358	50
2	चमोली	4552	1329	29
3	टिहरी गढ़वाल	6624	2183	33
4	देहरादून	80434	27651	34
5	पौड़ी गढ़वाल	10684	2850	27
6	रुद्रप्रयाग	2578	758	29
7	पिथौरागढ़	5388	1897	35
8	अल्मोड़ा	7612	2009	26
9	नैनीताल	22403	11298	50
10	बागेश्वर	2319	545	24
11	चम्पावत	2793	947	34
	पर्वतीय जनपद (योग)	148108	52825	36
12	हरिद्वार	26630	14522	55
13	रुधमसिंह नगर	19276	18215	94
	मैदानी जनपद (योग)	45906	32737	71
	उत्तराखण्ड	194014	85562	44

स्रोत :- भारतीय स्टेट बैंक, एस0एल0बी0सी0 सेल, उत्तराखण्ड प्रशासनिक कार्यालय, देहरादून।

® ग्रामीण अवसंरचना विकास निधि (RIDF) व राज्य से बाहर ऋण वितरण सम्मिलित नहीं है।

11. संस्थागत वित्त

11.3 – भारत के प्रमुख राज्यों में अनुसूचित व्यवसायिक बैंकों का ऋण जमा अनुपात तथा प्रति बैंक कार्यालय पर जनसंख्या, 2021–22

क्र०सं०	राज्य	अनुसूचित व्यवसायिक बैंकों का ऋण जमा अनुपात	प्रति अनुसूचित व्यवसायिक बैंक कार्यालय पर जनसंख्या*
(1)	(2)	(3)	(4)
1	आन्ध्र प्रदेश	138.78	6776
2	असम	48.62	10535
3	बिहार	42.49	13828
4	गुजरात	69.42	7198
5	हरियाणा	54.75	5028
6	हिमाचल प्रदेश	32.06	4176
7	कर्नाटक	60.63	5809
8	केरल	61.68	5067
9	मध्य प्रदेश	67.42	10011
10	महाराष्ट्र	90.91	8500
11	ओड़िसा	40.8	7933
12	पंजाब	54.06	4357
13	राजस्थान	78.71	8697
14	तमिलनाडु	101.58	6124
15	उत्तर प्रदेश	43.55	11298
16	पश्चिम बंगाल	46.49	9759
17	झारखण्ड	30.88	10502
18	छत्तीसगढ़	66.08	8876
19	उत्तराखण्ड**	35.60	4758
20	अरुणांचल प्रदेश	24.46	7645
21	गोवा	24.34	2258
22	मणिपुर	59.94	12749
23	मेघालय	31.96	8062
24	मिजोरम	45.36	4898
25	नागालैण्ड	42.96	10524
26	सिक्किम	29.35	3678
27	त्रिपुरा	42.40	6378
28	दिल्ली	93.19	4737
29	जम्मू एवं कश्मीर	51.53	6826
30	तेलंगाना	96.96	6346
	भारत	71.87	8002

स्रोत: – उत्तराखण्ड के लिए राज्य स्तरीय बैंकर समिति, प्रकोष्ठ उत्तराखण्ड तथा अन्य के लिए संस्थागत वित्त निदेशालय, उत्तर प्रदेश।

* जनगणना 2011 पर आगणित।

** सहकारी बैंक शाखायें (270) को छोड़कर

12. सहकारिता

12.1 – उत्तराखण्ड में पैक्स, लैम्पस एवं एफ0एस0एस0 की प्रगति

क्र० सं०	मद	2020-21	2021-22	2022-23
(1)	(2)	(3)	(4)	(5)
1	सदस्यता (हजार)	994	1034	1016
2	अंशपूँजी (करोड़ ₹)	159	113	121
3	निधियाँ (करोड़ ₹)	99	130	222
4	दिया गया ऋण (करोड़ ₹)			
	क- अल्पकालीन	1307	1046	1190
	ख- मध्यकालीन	437	381	495
	ग- योग	1744	1427	1685

स्रोत:- निबन्धक, सहकारी समितियाँ, उत्तराखण्ड।

12. सहकारिता

12.2 – उत्तराखण्ड में सहकारी बैंकों की प्रगति

क्र० सं०	मद	2020-21	2021-22	2022-23
(1)	(2)	(3)	(4)	(5)
1	सहकारी बैंकों की कुल संख्या	298	307	311
	क- मुख्य शाखायें (जिला सहकारी बैंक)	11	10	10
	ख- अन्य शाखायें	287	297	301
	सहकारी बैंकों में			
	क- सदस्यता संख्या	2618	2552	2631
2	ख- अंश पूँजी (लाख ₹)	11320	11853	12897
3	ऋण वितरण बैंक व समिति के मध्य(लाख ₹)			
	क- अल्पकालीन	124239	122120	144555
	ख- मध्यकालीन	20839	21991	33091

स्रोत:- निबन्धक, सहकारी समितियाँ, उत्तराखण्ड।

12. सहकारिता

12.3 – उत्तराखण्ड में मुख्य प्रकार की समितियां

क्र० सं०	मद	2020-21	2021-22	2022-23
(1)	(2)	(3)	(4)	(5)
1	प्रारम्भिक कृषि ऋण सहकारी समितियों	696	698	693
	क-साधन सहकारी समितियों	601	561	556
	ख-कृषक सेवा सहकारी समिति	68	71	71
	ग- दीर्घकार बहुउद्देशीय सहकारी समिति	27	66	66
2	क्रय विक्रय सहकारी समितियां	35	37	39
3	संयुक्त कृषि समितियां	34	55	71
4	प्रारम्भिक दुग्ध उत्पादन सहकारी समितियां	4210	4346	4387
5	मत्स्य सहकारी समितियां	166	188	221
6	बुनकरों की प्रारम्भिक औद्योगिक सहकारी समितियां	78	71	57
7	गन्ना सहकारी समितियां	15	15	15

स्रोत:- निबन्धक, सहकारी समितियों तथा सम्बन्धित विभाग, उत्तराखण्ड।

12. सहकारिता

12.4 – उत्तराखण्ड में प्रारम्भिक दुग्ध समितियों की प्रगति

क्र० सं०	मद	2022-23
(1)	(2)	(3)
1	समितियों की संख्या	4387
2	सदस्यों की संख्या	165493
3	कार्यशील पूंजी (हजार ₹)	134241
4	वर्ष में विक्रय किये गये उत्पादन की मात्रा (हजार ली०)	67863
	वर्ष में विक्रय किये गये उत्पादन का मूल्य (हजार ₹)	2998328

स्रोत:- निदेशक, डेरी विकास, उत्तराखण्ड।

12. सहकारिता

12.5 – उत्तराखण्ड में गन्ना समितियों की प्रगति

क्र० सं०	मद	2017-18	2018-19	2019-20
(1)	(2)	(3)	(4)	(5)
1	समितियों की संख्या	15	15	15
2	सदस्यों की संख्या	182000	195000	193000
3	कार्यशील पूंजी (हजार ₹)	116.4	231.32	821.90
4	वर्ष में विक्रय किये गये उत्पादन का मूल्य (हजार ₹)	2673.63	2546.36	1247.47

स्रोत:- गन्ना एवं चीनी आयुक्त, उत्तराखण्ड।

13. श्रम, रोजगार एवं प्रशिक्षण

13.1 – उत्तराखण्ड में सेवायोजन विभाग द्वारा किये गये कार्य

क्र० सं०	मद	वर्ष 2022-23 में		31-03-2023 को सेवायोजन कार्यालयों की सक्रिय पंजिका में पंजीकृत व्यक्ति
		कुल पंजीकृत व्यक्ति (पंजीयन)	व्यक्तियों की संख्या जिन्हें नियुक्त किया (सेवायोजित)	
(1)	(2)	(3)	(4)	(5)
1	प्राप्त शिक्षा के अनुसार			
	(क) हाईस्कूल से कम	1041	0	20863
	(ख) हाईस्कूल उत्तीर्ण	9614	0	124689
	(ग) इन्टरमीडिएट	57446	0	405396
	(घ) स्नातक	31295	0	230713
	(च) स्नातकोत्तर	14908	0	100847
	योग	114304	0	882508
2	विशेष			
	(क) आई०टी०आई०	1756	0	24083
	(ख) डिप्लोमा	4379	0	37151
	(ग) स्नातक / स्नाकोत्तर (यांत्रिकी)	1979	0	13298
	(घ) स्नातक / स्नाकोत्तर (चिकित्सा)	313	0	1120
3	विशेष वर्ग के अभ्यर्थी			
	(क) अनुसूचित जाति	27385	0	173300
	(ख) अनु०जनजाति	4553	0	34720
	(ग) पिछड़ा वर्ग	21126	0	120654
	(घ) विकलांग	982	0	9998
	(च) महिला	521110	0	340393

स्रोत:- सेवायोजन निदेशालय, उत्तराखण्ड।

क्र०सं० 2 एवं 3 में दर्शाये गये अभ्यर्थी क्र०सं० 1 के योग में सम्मिलित हैं।

13. श्रम रोजगार एवं प्रशिक्षण

13.2 – उत्तराखण्ड में कार्यरत राज्य कर्मचारियों का वर्गीकरण (31 मार्च 2022 के अनुसार)

क्र० सं०	जनपद	प्रथम श्रेणी	द्वितीय श्रेणी	तृतीय श्रेणी	चतुर्थ श्रेणी	योग
(1)	(2)	(3)	(4)	(5)	(6)	(7)
1	उत्तरकाशी	148	448	6300	1403	8299
2	चमोली	232	475	6817	1741	9265
3	टिहरी गढ़वाल	245	723	10630	2144	13742
4	देहरादून	1513	2038	16675	6648	26874
5	पौड़ी गढ़वाल	379	851	11761	3061	16052
6	रुद्रप्रयाग	95	287	4032	1053	5467
7	पिथौरागढ़	223	446	6766	1965	9400
8	अल्मोड़ा	328	701	9271	2451	12751
9	नैनीताल	569	1111	11159	4493	17332
10	बागेश्वर	110	243	3579	1004	4936
11	चम्पावत	128	307	3660	1054	5149
	पर्वतीय जनपद (योग)	3970	7630	90650	27017	129267
12	ऊधमसिंह नगर	273	655	10165	4467	15560
13	हरिद्वार	384	725	10274	3777	15160
	मैदानी जनपद (योग)	657	1380	20439	8244	30720
	नई दिल्ली	3	2	33	22	60
	उत्तराखण्ड	4630	9012	111122	35283	160047

स्रोत:- निदेशक, कोषागार एवं वित्त सेवायें, उत्तराखण्ड।

14. संयुक्त स्कन्ध कम्पनी

14.1 उत्तराखण्ड में कार्यरत संयुक्त स्कन्ध कम्पनी का जनपदवार वितरण 31-03-2023 की स्थिति

क्र०सं०	जनपद	कुल पंजीकृत कम्पनियों की संख्या
(1)	(2)	(3)
1	उत्तरकाशी	19
2	चमोली	11
3	टिहरी गढ़वाल	39
4	देहरादून	680
5	पौड़ी गढ़वाल	43
6	रूद्रप्रयाग	8
7	पिथौरागढ़	20
8	अल्मोड़ा	35
9	नैनीताल	163
10	चम्पावत	9
11	बागेश्वर	9
	पर्वतीय जनपद (योग)	1036
12	हरिद्वार	313
13	ऊधमसिंहनगर	209
	मैदानी जनपद (योग)	522
	उत्तराखण्ड	1558

स्रोत:- भारत सरकार कारपोरेट कार्य मंत्रालय कार्यालय कम्पनी रिजिस्ट्रार व शासकीय समापक उत्तराखण्ड।

उद्योग



15. उद्योग

15.1 – उत्तराखण्ड में स्थापित वृहद् उद्योग

क्र०सं०	मद	2020-21	2021-22	2022-23
(1)	(2)	(3)	(4)	(5)
1.	स्थापित उद्योग			
	(क) संख्या	329	329	329
	(ख) पूंजी विनियोग (करोड़ में)	37957.94	37957.94	37957.94
	(ग) रोजगार संख्या	111451	111451	111451
2.	कार्यरत उद्योग			
	(क) संख्या	329	329	329
	(ख) पूंजी विनियोग (करोड़ में)	37957.94	37957.94	37957.94
	(ग) रोजगार (संख्या)	111451	111451	111451

स्रोत :- उद्योग निदेशालय, उत्तराखण्ड।

15. उद्योग

15.2 – उत्तराखण्ड में स्थापित सूक्ष्म, लघु एवं मध्यम उद्योग

क्र० सं०	मद	2020-21	2021-22	2022-23
(1)	(2)	(3)	(4)	(5)
1.	सूक्ष्म, लघु एवं मध्यम उद्योग			
	(क) 31 मार्च को उद्योग निदेशालय में निबन्धित औद्योगिक इकाइयों की संख्या	68888	73961	79445
	(ख) पूंजी विनियोग (करोड़ ₹)	14463.06	15334.56	15980.69
	(ग) रोजगार सृजन (संख्या)	346441	382431	405028

स्रोत :- उद्योग निदेशालय, उत्तराखण्ड।

15. उद्योग

15.3(1) – हथकरघा उद्योग के अन्तर्गत परिवारों की संख्या (31 मार्च, 2022)

क्र०सं०	जनपद	हथकरघा परिवारों की संख्या
(1)	(2)	(3)
1	उत्तरकाशी	438
2	चमोली	500
3	टिहरी गढ़वाल	48
4	देहरादून	88
5	रूद्रप्रयाग	122
6	पिथौरागढ़	965
7	अल्मोड़ा	632
8	नैनीताल	397
9	बागेश्वर	81
10	हरिद्वार	557
11	ऊधमसिंह नगर	8717
12	योग	12545

15. उद्योग

15.3(2) – उत्तराखण्ड में औद्योगिक आस्थान

क्र०सं०	मद	इकाई	2022-23
(1)	(2)	(3)	(4)
1	वृहद् औद्योगिक आस्थान		
	(क) विकसित शेड	संख्या	111
	(ख) विकसित भू-खण्ड	संख्या	284
	(ग) आवंटित शेड	संख्या	74
	(घ) आवंटित भू-खण्ड	संख्या	255
	(च) रिक्त शेड	संख्या	1
	(छ) रिक्त भू-खण्ड	एकड़	0.05
2	मिनी औद्योगिक आस्थान		
	(क) विकसित भू-खण्ड	संख्या	408
	(ख) आवंटित भू-खण्ड	संख्या	407
	(ग) रिक्त भू-खण्ड	संख्या	35
3	औद्योगिक क्षेत्र		
	(क) विकसित भू-खण्ड	संख्या	-
	(ख) आवंटित भू-खण्ड	संख्या	-
	(ग) रिक्त भू-खण्ड	संख्या	-

स्रोत:- उद्योग निदेशालय, उत्तराखण्ड।

15. उद्योग

15.4 – उत्तराखण्ड के कारखानों में उत्पादन 2019-20 (अनन्तिम)

क्र०सं०	मद	ईकाई	विवरण
(1)	(2)	(3)	(4)
1	कारखानों की संख्या	संख्या	2969
2	कर्मचारियों की संख्या	संख्या	343377
3	कार्य पर लगे व्यक्ति	संख्या	437816
4	उत्पाद तथा उपउत्पाद का मूल्य	लाख ₹	23019305
5	शुद्ध मूल्य अभिवृद्धि	लाख ₹	4864961
6	उत्पादन का मूल्य	लाख ₹	24068474
7	कुल अचल पूँजी निर्माण	लाख ₹	579940
8	लाभ	लाख ₹	3197407

स्रोत:- उद्योगों का वार्षिक सर्वेक्षण वर्ष 2019-20, केन्द्रीय सांख्यिकीय संगठन, भारत सरकार, नई दिल्ली।

उद्योग
15.5 उत्तराखण्ड राज्य औद्योगिक विकास निगम लिमिटेड
औद्योगिक आस्थानों की स्थिति (2021-22)

(31 मार्च 2022)

क्र० सं०	औद्योगिक आस्थान	कुल क्षेत्रफल (एकड़)	आवटन योग्य क्षेत्रफल (एकड़)	आवटित क्षेत्रफल (एकड़)	निवेश (प्रस्तावित) (करोड़ ₹)	औद्योगिक इकाईयों की संख्या	प्रस्तावित रोजगार
(1)	(2)	(3)	(4)	(5)	(6)	(7)	(8)
1	एकीकृत औद्योगिक आस्थान, हरिद्वार	1795.00	1294.00	1194.00	5051	715	74693
2	एकीकृत औद्योगिक आस्थान, पन्तनगर	3236.63	2762.25	2730.88	14277	543	71916
3	फार्मासिटी, सेलाकुई, देहरादून	50.00	37.51	37.51	250	40	3229
4	ग्रोथ सेण्टर, कोटद्वार	102.62	7.82	58.79	356	129	6511
5	आई0टी0 पार्क, देहरादून	98.38	18.23	18.23	526	43	8246
6	आई0आई0ई0 फेज-2 सितारगंज	1869.51	1063.69	555.48	2946	23	9324
7	आई0आई0ई0 काशीपुर	54.42	4.33	50.09	396	8	2608

स्रोत: - महाप्रबन्धक उत्तराखण्ड राज्य अवस्थापना एवं औद्योगिक विकास निगम लिमिटेड, देहरादून।

15. उद्योग
15.6 - उत्तराखण्ड में खादी एवं ग्रामोद्योग की प्रगति

क्र० सं०	मद	2020-21	2021-22	2022-23
(1)	(2)	(3)	(4)	(5)
1.	बोर्ड से वित्त पोषित इकाईयों की संख्या	845	677	681
	(क) प्रदत्त आर्थिक सहायता	0	0	0
	(अ) खादी एवं ग्रामोद्योग आयोग योजनान्तर्गत ऋण (लाख ₹)	4892.31	4097.11	5363.77
	(ब) जिला सेक्टर में व्यक्तिगत उद्यमियों की ब्याज उपादान योजनान्तर्गत			
	(1) ऋण (लाख ₹)	0.00	0.00	0.00
	(2) अनुदान (लाख ₹)	0.00	1475.34	1891.64
	(ख) उत्पादन (लाख ₹)	0.00	0.00	0.00
	(ग) रोजगार संख्या	3820	3662	4340
2.	प्रशिक्षित व्यक्तियों की सं०	845	677	681
3.	(क) सहकारी समितियों का पंजीकरण	-	0	0
	(ख) सहकारी समितियों का पुनर्जीवीकरण सं०	-	0	0
	(ग) सहकारी समितियों का विघटन सं०	-	0	0
4.	विभागीय योजनाओं की प्रगति	-	0	0
	(क) - (1) खादी उत्पादन (लाख ₹)	-	0	0
	(2) बिक्री ((लाख ₹)	-	0	0
	(ख) - (1) कम्बल उत्पादन (लाख ₹)	-	0	0
	(2) बिक्री (लाख ₹)	-	0	0
	(ग) - (1) पर्वतीय ऊन उत्पादन (लाख ₹)	225.28	157.38	164.04
	(2) बिक्री (लाख ₹)	328.74	287.60	292.84
	(घ) - (1) हाथ कागज उत्पादन (लाख ₹)	0	0	0
	(2) बिक्री (लाख ₹)	0	0	0
5.	विभागीय बिक्री (लाख ₹)	328.74	287.60	292.84
6.	ऋणों की वसूली (लाख ₹)	0.50	0.00	0.00

स्रोत:- उत्तराखण्ड खादी एवं ग्रामोद्योग बोर्ड।

विद्युत



16. विद्युत

16.1 – उत्तराखण्ड में विद्युत क्षमता, उत्पादन तथा पारेषण हानि

क्र०सं०	विवरण	इकाई	2020-21	2021-22	2022-23
(1)	(2)	(3)	(4)	(5)	(6)
1.	विद्युत क्षमता	मे.वा	1322.56	1322.60	1447.16
2.	कुल विद्युत उत्पादन	मि.यू.	4754.77	5157.27	5433.20
3.	पारेषण हानि	प्रतिशत	13.96	14.15	14.38

स्रोत:-उत्तराखण्ड जल विद्युत निगम, लि० तथा उत्तराखण्ड पॉवर कार्पोरेशन लि०।

16. विद्युत

16.2 उत्तराखण्ड में विद्युत तारों की लम्बाई

क्र०सं०	विवरण	2019-20	2020-21	2021-22	2022-23
(1)	(2)	(3)	(4)	(6)	(6)
1	800 के०वी०	-	-	-	-
2	400 के०वी०	358.20	N.A.	418.39	417.73
3	220 के०वी०	833.01	N.A.	975.05	1046.63
4	132 के०वी०	1592.55	N.A.	1775.32	1778.21
5	33 के०वी०	5441.14	5628.60	5873.86	6055.80
6	11 के०वी०	42666.20	45148.43	46201.35	47460.62
7	एल०टी०लाईन	66196.37	68156.25	70748.07	73598.74

स्रोत:- उत्तराखण्ड जल विद्युत निगम, लि० तथा उत्तराखण्ड पॉवर कार्पोरेशन लि०।

16. विद्युत

16.3 – उत्तराखण्ड में विभिन्न कार्यों में विद्युत उपभोग

(मि०यू०वाट)

क्र०सं	विवरण	2020-21	2021-22	2022-23
(1)	(2)	(3)	(4)	(5)
1.	घरेलू प्रकाश एवं विद्युत शक्ति	3307.62	3355.30	3548.74
2.	वाणिज्य प्रकाश एवं लघु विद्युत शक्ति	1215.23	1389.31	1736.56
3.	औद्योगिक विद्युत शक्ति	5763.04	6553.99	6922.26
4.	सार्वजनिक प्रकाश व्यवस्था	54.03	62.34	64.90
5.	कृषि विद्युत शक्ति	396.22	430.01	418.24
6.	सार्वजनिक जलकल एवं मल प्रवाह उर्द्ध्वन व्यवस्था	500.23	503.49	526.38
	योग	11236.37	12294.44	13217.08

स्रोत:- उत्तराखण्ड पॉवर कॉर्पोरेशन लि०।

16. विद्युत
16.4- उत्तराखण्ड में विद्युतीकृत ग्रामों की संख्या

वर्ष	विद्युतीकृत ग्राम	ऊर्जीकृत निजी नलकूप/ पम्प सैटों की संख्या
(1)	(2)	(3)
2002-03	12863	17007
2003-04	13698	17508
2004-05	14430	17838
2005-06	14660	18910
2006-07	14729	19417
2007-08	14923	20119
2008-09	15083	21040
2009-10	15270	21915
2010-11	15298	21915
2011-12	15285	24005
2012-13	15293	25319
2013-14	15298	26612
2014-15	15252	27748
2015-16	15254	28936
2016-17	15268	30366
2017-18	15344	32151
2018-19	15318	33751
2019-20	15745	36390
2020-21	15745	40675
2021-22	15745	42471
2022-23	15745	44938

स्रोत:- उत्तराखण्ड पॉवर कारपोरेशन लि0/अर्थ एवं संख्या निदेशालय।

16. विद्युत

16.5 – भारत के विभिन्न राज्यों में विद्युतीकृत ग्राम तथा कुल आबाद ग्रामों में प्रतिशत 2020–21

क्र०सं०	राज्य	विद्युतीकृत ग्रामों की संख्या	विद्युतीकृत ग्रामों का कुल आबाद ग्रामों से प्रतिशत
(1)	(2)	(3)	(4)
1	आन्ध्र प्रदेश	16158	100.00
2	असम	25372	100.00
3	बिहार	39073	100.00
4	गुजरात	17843	100.00
5	हरियाणा	6642	100.00
6	हिमाचल प्रदेश	17882	100.00
7	कर्नाटक	27397	100.00
8	केरल	1017	100.00
9	मध्य प्रदेश	51929	100.00
10	महाराष्ट्र	40956	100.00
11	ओडिशा	47677	100.00
12	पंजाब	12168	100.00
13	राजस्थान	43263	100.00
14	तमिलनाडु	15049	100.00
15	उत्तर प्रदेश	97813	100.00
16	पश्चिम बंगाल	37463	100.00
17	छत्तीसगढ़	19567	100.00
18	उत्तराखण्ड	15745	100.00
19	जम्मू एवं कश्मीर	6337	100.00
20	दिल्ली	103	100.00
21	गोवा	320	100.00
22	झारखण्ड	29492	100.00
23	सिक्किम	425	100.00
24	मणिपुर	2379	100.00
25	मेघालय	6459	100.00
26	नागालैण्ड	1400	100.00
27	त्रिपुरा	863	100.00
28	अरुणाचल प्रदेश	5258	100.00
29	मिजोरम	704	100.00
	भारत	597464	100.00

स्रोत :- केन्द्रीय विद्युत प्राधिकरण, भारत सरकार।

शिक्षा



17. शिक्षा

17.1 – उत्तराखण्ड में 7 वर्ष तथा अधिक आयु की जनसंख्या में साक्षरता – 2011

क्र०सं०	जनपद	प्रति 100 पर साक्षरता		
		व्यक्ति	पुरुष	स्त्री
(1)	(2)	(3)	(4)	(5)
1	उत्तरकाशी	75.8	88.8	62.4
2	चमोली	82.7	93.4	72.3
3	टिहरी गढ़वाल	76.4	89.8	64.3
4	देहरादून	84.2	89.4	78.5
5	गढ़वाल	82.0	92.7	72.6
6	रूद्रप्रयाग	81.3	93.9	70.4
7	पिथौरागढ़	82.2	92.7	72.3
8	अल्मोड़ा	80.5	92.9	69.9
9	नैनीताल	83.9	90.1	77.3
10	चम्पावत	79.8	91.6	68.0
11	बागेश्वर	80.0	92.3	69.0
	पर्वतीय जनपद	81.8	91.0	72.7
12	हरिद्वार	73.4	81.0	64.8
13	ऊधमसिंह नगर	73.1	81.1	64.4
	मैदानी जनपद	73.3	81.1	64.6
	उत्तराखण्ड	78.8	87.4	70.0

स्रोत: – भारत की जनगणना-2011

17. शिक्षा

17.2 – उत्तराखण्ड में अनुसूचित जाति की साक्षरता का प्रतिशत – 2011

क्र०सं०	जनपद	प्रति 100 पर साक्षरता		
		व्यक्ति	पुरुष	स्त्री
(1)	(2)	(3)	(4)	(5)
1.	उत्तरकाशी	70.6	83.1	57.8
2.	चमोली	79.2	90.2	68.2
3.	टिहरी गढ़वाल	73.3	85.1	62.0
4.	देहरादून	75.3	82.4	67.5
5.	पौड़ी गढ़वाल	78.9	90.2	68.3
6.	रूद्रप्रयाग	78.0	90.2	66.2
7.	पिथौरागढ़	78.4	89.3	67.7
8.	अल्मोड़ा	76.3	88.5	65.2
9.	नैनीताल	81.2	89.2	72.5
10.	चम्पावत	76.7	88.4	65.4
11.	बागेश्वर	76.0	88.0	63.6
	पर्वतीय जनपद	77.0	87.2	66.7
12.	हरिद्वार	70.7	80.3	59.9
13.	ऊधमसिंह नगर	67.3	77.1	56.5
	मैदानी जनपद	69.4	79.1	58.7
	उत्तराखण्ड	74.4	84.3	64.1

स्रोत:- भारत की जनगणना-2011

17. शिक्षा

17.3 – उत्तराखण्ड में अनुसूचित जनजाति की साक्षरता का प्रतिशत – 2011

क्र०सं०	जनपद	प्रति 100 पर साक्षरता		
		व्यक्ति	पुरुष	स्त्री
(1)	(2)	(3)	(4)	(5)
1.	उत्तरकाशी	76.8	91.2	64.2
2.	चमोली	85.7	95.3	76.8
3.	टिहरी गढ़वाल	78.4	84.0	72.2
4.	देहरादून	70.6	79.7	60.7
5.	पौड़ी गढ़वाल	79.3	88.7	68.4
6.	रूद्रप्रयाग	86.3	89.4	82.1
7.	पिथौरागढ़	84.4	93.5	75.8
8.	अल्मोड़ा	82.6	97.7	87.8
9.	नैनीताल	76.2	84.0	68.2
10.	चम्पावत	82.8	93.1	73.2
11.	बागेश्वर	77.3	86.1	64.5
	पर्वतीय जनपद	74.5	83.4	65.0
12.	हरिद्वार	62.1	71.4	51.4
13.	ऊधमसिंह नगर	73.7	84.4	63.0
	मैदानी जनपद	73.2	83.8	62.5
	उत्तराखण्ड	73.9	83.8	62.5

स्रोत:- भारत की जनगणना-2011

17. शिक्षा

17.4 – उत्तराखण्ड में साक्षरता का प्रतिशत 1981-2011

क्र०सं०	वर्ष	व्यक्ति	पुरुष	स्त्री
(1)	(2)	(3)	(4)	(5)
1.	1981	46.06	62.35	25.00
2.	1991	57.75	72.79	41.63
3.	2001	71.60	83.30	59.60
4.	2011	78.80	87.40	70.00

स्रोत:- भारत की जनगणना- 2011

17. शिक्षा

17.5 – भारत के विभिन्न राज्यों में 7 वर्ष तथा उससे अधिक आयु की जनसंख्या में साक्षरों का प्रतिशत वर्ष-2011

क्र०सं०	जनपद	साक्षरता दर (7+)		
		व्यक्ति	पुरुष	स्त्री
(1)	(2)	(3)	(4)	(5)
1.	आन्ध्र प्रदेश	67.0	74.9	59.1
2.	असम	72.2	77.8	66.3
3.	बिहार	61.8	71.2	51.5
4.	गुजरात	78.0	85.8	69.7
5.	हरियाणा	75.6	84.1	65.9
6.	हिमांचल प्रदेश	82.8	89.5	75.9
7.	कर्नाटक	75.4	82.5	68.1
8.	केरल	94.0	96.1	92.1
9.	मध्य प्रदेश	69.3	78.7	59.2
10.	महाराष्ट्र	82.3	88.4	75.9
11.	उड़ीसा	72.9	81.6	64.0
12.	पंजाब	75.8	80.4	70.7
13.	राजस्थान	66.1	79.2	52.1
14.	तमिलनाडु	80.1	86.8	73.4
15.	उत्तर प्रदेश	67.7	77.3	57.2
16.	पश्चिम बंगाल	76.3	81.7	70.5
17.	उत्तराखण्ड	78.8	87.4	70.0
18.	छत्तीसगढ़	70.3	80.3	60.2
19.	जम्मू एवं कश्मीर	67.2	76.8	56.4
20.	गोवा	88.7	92.6	84.7
21.	झारखण्ड	66.4	76.8	55.4
22.	सिक्किम	81.4	86.6	75.6
23.	मणिपुर	79.2	86.1	72.4
24.	मेघालय	74.4	76.0	72.9
25.	नागालैण्ड	79.6	82.8	76.1
26.	त्रिपुरा	87.2	91.5	82.7
27.	अरुणांचल प्रदेश	65.4	72.6	57.7
28.	मिजोरम	91.3	93.3	89.3
	भारत	73.0	80.9	64.6

स्रोत :- भारत की जनगणना -2011

17. शिक्षा

17.6 – उत्तराखण्ड में मान्यता प्राप्त शिक्षण संस्थायें

क्र०सं०	संस्था	2022-23
(1)	(2)	(3)
1	जूनियर बेसिक स्कूल	12899
2	सीनियर बेसिक स्कूल	5204
3	उच्चतर माध्यमिक / इण्टरमीडिएट	3885
4	स्नातक / स्नाकोत्तर महाविद्यालय	140
5	विश्व विद्यालय *	1
6	डीम्ड विश्वविद्यालय	3
7	कृषि एवं प्रौद्योगिकी विश्वविद्यालय	1
8	आई.आई.टी.	1

स्रोत:- शिक्षा एवं उच्च शिक्षा निदेशालय, उत्तराखण्ड।

* केन्द्रीय विश्वविद्यालय, राज्य विश्वविद्यालय, निजी विश्वविद्यालय।

17. शिक्षा

17.7 – उत्तराखण्ड में मान्यता प्राप्त शिक्षण संस्थाओं में विद्यार्थी

क्र०सं०	शिक्षण संस्था	छात्र / छात्रायें	विद्यार्थियों की संख्या 2022-23
(1)	(2)	(3)	(4)
1.	जूनियर बेसिक स्कूल	छात्र छात्रायें योग	243698 236250 479948
2.	सीनियर बेसिक स्कूल	छात्र छात्रायें योग	239551 203451 443002
3.	उच्चतर माध्यमिक / इण्टरमीडिएट	छात्र छात्रायें योग	645313 572910 1218223
4.	स्नातक / स्नाकोत्तर महाविद्यालय	छात्र / छात्रायें	142404
5.	विश्वविद्यालय	छात्र / छात्रायें	N.A

स्रोत:- शिक्षा निदेशालय एवं उच्च शिक्षा निदेशालय, उत्तराखण्ड।

N.A. : Not Available

17. शिक्षा

17.8 – उत्तराखण्ड में विभिन्न प्रकार की शिक्षा पर राजस्व व्यय (करोड़ ₹)

क्र०सं०	मद	2021-2022 का वास्तविक व्यय	2022-2023 का पुनरीक्षित अनुमान	2023-2024 का बजट प्रस्ताव
(1)	(2)	(3)	(4)	(5)
1	प्राथमिक शिक्षा	2970.25	3425.64	3847.67
2	माध्यमिक शिक्षा	4247.20	5109.82	4769.60
3	विश्व विद्यालय तथा उच्चतर शिक्षा	561.71	712.27	737.91
4	भाषा विकास	28.66	36.22	36.33
5	सामान्य	54.61	71.89	81.52
6	खेलकूद तथा युवा सेवायें	94.83	116.28	128.33
7	कला तथा संस्कृति	20.10	36.82	29.75
8	तकनीकी शिक्षा	177.62	223.55	274.00
	योग	8154.98	9732.49	9905.11

स्रोत:- उत्तराखण्ड सरकार 2023-24 के वार्षिक वित्तीय विवरण वित्त विभाग, उत्तराखण्ड शासन।

17. शिक्षा (प्राविधिक शिक्षा)

17.9- उत्तराखण्ड में प्राविधिक, औद्योगिक एवं शिक्षक प्रशिक्षण संस्थानों में प्रवेश (संख्या)

क्र०सं०	विभाग	2020-21	2021-22	2022-23
(1)	(2)	(3)	(4)	(5)
1.	प्राविधिक शिक्षण संस्थान			
	(क) संख्या	71	71	71
	(ख) प्रवेश क्षमता	5437	5379	17923
	(ग) वास्तविक प्रवेश	3460	3765	10783
2.	औद्योगिक प्रशिक्षण संस्थान			
	(क) संख्या	N.A	86	86
	(ख) प्रवेश क्षमता	N.A	14064	14064
	(ग) वास्तविक प्रवेश	N.A	8973	8973
3.	शिक्षक प्रशिक्षण संस्थान			
	(क) संख्या	13	N.A	N.A
	(ख) प्रवेश क्षमता	463	N.A	N.A
	(ग) वास्तविक प्रवेश	87	N.A	N.A
4.	भारतीय प्रौद्योगिक संस्थान रुड़की			
	भारतीय प्रौद्योगिक संस्थान रुड़की	1	1	1
	(ख) प्रवेश क्षमता	2237	2301	2387
	(ग) वास्तविक प्रवेश	2209	2274	2304

स्रोत:- प्राविधिक शिक्षा निदेशालय/शिक्षा निदेशालय, उत्तराखण्ड/तकनीकी विश्वविद्यालय,
उत्तराखण्ड/आई0आई0टी0,
N.A.- Not Available

17. शिक्षा

17.10 – भारत के विभिन्न राज्यों में जूनियर बेसिक तथा सीनियर बेसिक स्कूलों में शिक्षक-छात्र अनुपात वर्ष 2020-21

क्र०सं०	राज्य	शिक्षक- छात्र अनुपात	
		जूनियर बेसिक स्कूल (प्राइमरी)	सीनियर बेसिक स्कूल (मिडिल)
(1)	(2)	(3)	(4)
1.	आन्ध्र प्रदेश	27	18
2.	असम	21	14
3.	बिहार	57	21
4.	गुजरात	30	24
5.	हरियाणा	24	18
6.	हिमाचल प्रदेश	15	9
7.	कर्नाटक	21	16
8.	केरल	27	20
9.	मध्य प्रदेश	26	17
10.	महाराष्ट्र	25	26
11.	ओडिसा	16	15
12.	पंजाब	24	23
13.	राजस्थान	26	13
14.	तमिलनाडू	20	15
15.	उत्तर प्रदेश	29	24
16.	पश्चिम बंगाल	30	28
17.	उत्तराखण्ड	18	17
18.	अरुणांचल प्रदेश	13	9
19.	छत्तीसगढ़	20	18
20.	गोवा	27	17
21.	जम्मू एवं कश्मीर	15	9
22.	झारखण्ड	30	23
23.	मणिपुर	13	10
24.	मेघालय	20	14
25.	मिजोरम	13	10
26.	नागालैण्ड	12	8
27.	सिक्किम	7	9
28.	त्रिपुरा	18	21
29.	दिल्ली	33	31
	भारत	26	19

स्रोत :- <http://udise.in/> (स्टेट रिपोर्ट कार्ड)

शार्वजनिक श्वाश्र्थ्य



18. सार्वजनिक स्वास्थ्य

18.1 – उत्तराखण्ड में राजकीय चिकित्सालयों की संख्या एवं उपलब्ध शैयाओं की संख्या

क्र०सं०	मद	इकाई	2022-23
(1)	(2)	(3)	(4)
1	जनपद स्तरीय चिकित्सालय	संख्या	13
	100 बैड	संख्या	6
	200 बैड	संख्या	6
	300 बैड	संख्या	1
2	उप जिला चिकित्सालय	संख्या	21
	31-50 बैड	संख्या	9
	51-100 बैड	संख्या	7
	> 100 बैड	संख्या	2
	300 बैड	संख्या	3
3	प्राथमिक स्वा० केन्द्र (टाईप ए०)	संख्या	525
4	प्राथमिक स्वा० केन्द्र (टाईप बी०)	संख्या	52
5	सामुदायिक स्वा० केन्द्र	संख्या	80
6	अन्य स्वास्थ्य इकाईयाँ	संख्या	25
7	राजकीय चिकित्सालयों में शैयाओं की संख्या (2020-21)	संख्या	8277
	जनपद स्तरीय चिकित्सालय	संख्या	1696
	उप जिला चिकित्सालय	संख्या	1974
	प्राथमिक स्वा० केन्द्र (टाईप ए०)	संख्या	226
	प्राथमिक स्वा० केन्द्र (टाईप बी०)	संख्या	2104
	सामुदायिक स्वा० केन्द्र	संख्या	1704
	अन्य स्वास्थ्य इकाईयाँ	संख्या	573

स्रोत:- महानिदेशक, चिकित्सा एवं स्वास्थ्य, उत्तराखण्ड।

18. सार्वजनिक स्वास्थ्य

18.2 – उत्तराखण्ड में आयुर्वेदिक एवं यूनानी चिकित्सा सेवा (राजकीय)

क्र०सं०	मद	2020-21	2021-22	2022-23
(1)	(2)	(4)	(5)	(5)
1	आयुर्वेदिक चिकित्सा सेवा (क) औषधालय एवं चिकित्सालय (ख) उपलब्ध शैय्यायें	544 2049	544 2049	544 2049
2	यूनानी चिकित्सा सेवा (क) औषधालय एवं चिकित्सालय (ख) उपलब्ध शैय्यायें	5 8	5 8	5 8

स्रोत: – निदेशक, आयुर्वेदिक एवं यूनानी सेवायें, उत्तराखण्ड।

18. सार्वजनिक स्वास्थ्य

18.3 – उत्तराखण्ड में होम्योपैथिक चिकित्सा सेवा (राजकीय)

क्र० सं०	मद	2019-20	2020-21	2021-22
(1)	(2)	(3)	(4)	(5)
1.	औषधालय एवं चिकित्सालय	110	111	111
2.	उपलब्ध शैय्यायें	8	8	8

स्रोत: – निदेशक, होम्योपैथिक चिकित्सा सेवायें, उत्तराखण्ड।

18. सार्वजनिक स्वास्थ्य
18.4 – उत्तराखण्ड में टीकाकरण कार्यक्रम

क्र० सं०	मद	2022-23
(1)	(2)	(3)
1	टी०टी० (गर्भवती माता)	134130
2	डी०पी०टी० (372 पेन्टा)/पेंटावैलेंट	127152
3	पोलियो	127078
4	बी०सी०जी०	128032
5	मीजिल्स	137744
6	हैपाटाइटिस-बी	137744

18. सार्वजनिक स्वास्थ्य
18.5 – भारत के विभिन्न राज्यों में अनुमानित जन्म दर, मृत्यु दर तथा
शिशु मृत्यु दर 2020 (प्रतिहजार)

क्र०सं०	राज्य	जन्म दर	मृत्यु दर	शिशु मृत्यु दर
(1)	(2)	(3)	(4)	(5)
1.	आन्ध्र प्रदेश	15.7	6.3	24
2.	असम	20.8	6.2	36
3.	बिहार	25.5	5.4	27
4.	गुजरात	19.3	5.6	23
5.	हरियाणा	19.9	6.1	28
6.	हिमाचल प्रदेश	15.3	6.8	17
7.	कर्नाटक	16.5	6.2	19
8.	केरल	13.2	7.0	6
9.	मध्य प्रदेश	24.1	6.5	43
10.	महाराष्ट्र	15.0	5.5	16
11.	ओडिसा	17.7	7.3	36
12.	पंजाब	14.3	7.2	18
13.	राजस्थान	23.5	5.6	32
14.	तमिलनाडू	13.8	6.1	13
15.	उत्तर प्रदेश	25.1	6.5	38
16.	पश्चिम बंगाल	14.6	5.5	19
17.	उत्तराखण्ड	16.6	6.3	24
18.	छत्तीसगढ़	22.0	7.9	38
19.	गोवा	12.1	5.9	5
20.	झारखण्ड	22.0	5.2	25
	भारत	19.5	6.0	28

स्रोत:- सैम्पुल रजिस्ट्रेशन सिस्टम, बुलेटिन, मई, 2022 भारत सरकार, महारजिस्ट्रार कार्यालय।

19. पेयजल सुविधा

19.1 – उत्तराखण्ड में नल द्वारा पेयजल सुविधा

क्र०सं०	मद	2020-21	2021-22	2022-23
(1)	(2)	(4)	(5)	(5)
1	100 प्रतिशत घरेलू क्रियाशील नल संयोजन ग्रामों की संख्या	-	3068	3842
2	घरेलू क्रियाशील नल संयोजन परिवारों की संख्या	-	930206	1148024
3	जल संस्थान द्वारा स्थापित "उत्तराखण्ड कूप"	1672	1672	1672
4	स्थापित हैड पम्प			
	जल निगम	49823	50354	50526
	जल संस्थान	9814	9851	10094

स्रोत:- मुख्य अभियन्ता, उत्तराखण्ड पेयजल संसाधन विकास एवं निर्माण निगम, उत्तराखण्ड जल संस्थान।

20. पुलिस एवं अपराध

20.1 अपराधों का विवरण

क्र०सं०	अपराध	2020	2021	2023
(1)	(2)	(4)	(5)	(5)
1	डकैती			
	(i) पंजीकृत	15	14	15
	(ii) अभियोजित	10	13	15
2	हत्या			
	(i) पंजीकृत	186	206	192
	(ii) अभियोजित	116	165	142
3	अपहरण			
	(i) पंजीकृत	360	490	566
	(ii) अभियोजित	118	395	435
4	चोरी			
	(i) पंजीकृत	1625	2282	2210
	(ii) अभियोजित	884	1939	1713
5	बलवा			
	(i) पंजीकृत	521	829	880
	(ii) अभियोजित	262	534	610
6	अनु० जाति/अनु०जनजाति			
	(i) पंजीकृत	20	126	119
	(ii) अभियोजित	14	110	93
7	अन्य			
	(i) पंजीकृत	8229	10504	13280
	(ii) अभियोजित	4353	8375	9131
8	योग			
	(i) पंजीकृत	10956	14451	17262
	(ii) अभियोजित	5757	11531	12139

स्रोत:- महानिदेशक, पुलिस, उत्तराखण्ड।

*जी०आर०पी० तथा एस०टी०एफ० की सूचना भी सम्मिलित है। वर्ष 2022 की सूचना उपलब्ध नहीं है।

20. पुलिस एवं अपराध
20.2 विभाग द्वारा सम्पादित कार्य

क्र० सं०	जनपद	वर्ष 2021											
		थानों की संख्या			पंजीकृत अपराध (अभियोजन हेतु न्यायालय ले जाया गया)								
		ग्रामीण	नगरीय	योग	डकैती	हत्या	अपहरण	चोरी	बलवा	अनु० जाति/ जनजाति उत्पीड़न	अन्य	योग	
(1)	(2)	(3)	(4)	(5)	(6)	(7)	(8)	(9)	(10)	(11)	(12)	(13)	
1	उत्तरकाशी	4	3	7	0	3	9	7	5	4	178	206	
2	चमोली	5	4	9	0	5	1	12	4	2	142	166	
3	टिहरी गढ़वाल	0	11	11	0	8	10	9	6	7	166	206	
4	देहरादून	10	11	21	1	30	88	365	140	10	1438	2072	
5	पौड़ी गढ़वाल	6	7	13	0	4	2	38	6	4	208	262	
6	रूद्रप्रयाग	4	1	5	0	0	0	3	0	0	28	31	
7	पिथौरागढ़	11	5	16	0	1	0	8	4	5	211	229	
8	अल्मोड़ा	5	5	10	0	7	0	13	6	1	186	213	
9	नैनीताल	4	10	14	3	15	23	203	80	15	1365	1704	
10	बागेश्वर	3	3	6	0	5	1	5	1	2	102	116	
11	चम्पावत	4	4	8	0	2	2	9	3	0	94	110	
	पर्वतीय जनपद (योग)	56	64	120	4	80	136	672	255	50	4118	5315	
12	हरिद्वार	10	7	17	7	62	178	752	184	30	2392	3605	
13	ऊधमसिंह नगर	4	12	16	2	23	81	515	95	30	1865	2611	
	मैदानी जनपद (योग)	14	19	33	9	85	259	1267	279	60	4257	6216	
	उत्तराखण्ड	70	83	153	13	165	395	1939	534	110	8375	11531	

*जी0आर0पी0 तथा एस0टी0एफ0 की सूचना सम्मिलित नहीं है
स्रोत :-महानिदेशक, पुलिस, उत्तराखण्ड।

20. पुलिस एवं अपराध
20.3 विभाग द्वारा सम्पादित कार्य

क्र० सं०	जनपद	वर्ष 2022-23											
		थानों की संख्या			पंजीकृत अपराध (अभियोजन हेतु न्यायालय ले जाया गया)								
		ग्रामीण	नगरीय	योग	डकैती	हत्या	अपहरण	चोरी	बलवा	अनुजाति/ जनजाति उत्पीड़न	अन्य	योग	
(1)	(2)	(3)	(4)	(5)	(6)	(7)	(8)	(9)	(10)	(11)	(12)	(13)	
1	उत्तरकाशी	4	3	7	0	4	12	13	4	4	109	146	
2	चमोली	3	7	10	0	0	3	18	3	1	84	109	
3	टिहरी गढ़वाल	6	6	12	0	2	2	14	1	9	117	145	
4	देहरादून	10	11	21	2	22	132	271	120	15	1922	2484	
5	पौड़ी गढ़वाल	7	7	14	0	8	2	47	8	1	295	361	
6	रूद्रप्रयाग	4	1	5	0	3	2	2	2	1	113	123	
7	पिथौरागढ़	15	1	16	0	5	0	3	6	6	188	208	
8	अल्मोड़ा	7	5	12	1	0	1	11	5	5	102	125	
9	नैनीताल	5	10	15	1	21	25	241	70	15	1356	1729	
10	बागेश्वर	3	3	6	0	5	0	4	1	2	99	111	
11	चम्पावत	4	4	8	0	3	0	8	1	1	104	117	
	पर्वतीयजनपद (योग)	68	58	126	4	73	179	632	221	60	4489	5658	
12	हरिद्वार	10	7	17	7	33	210	823	309	21	2451	3854	
13	ऊधमसिंहनगर	4	13	17	4	36	46	202	80	12	2161	2541	
	मैदानी जनपद (योग)	14	20	34	11	69	256	1025	389	33	4612	6395	
	उत्तराखण्ड	82	78	160	15	142	435	1657	610	93	9101	12053	

*जी०आर०पी० तथा एस०टी०एफ० की सूचना सम्मिलित नहीं है

स्रोत :-महानिदेशक, पुलिस, उत्तराखण्ड।

परिवहन एवं शंघार



21. परिवहन एवं संचार

21.1 – उत्तराखण्ड में पक्की सड़कों तथा रेलवे लाइनों की लम्बाई (कि०मी०)

क्र० सं०	विभाग	2022-23
(1)	(2)	(3)
1.	लोक निर्माण विभाग के अन्तर्गत	
	(क) राष्ट्रीय राजमार्ग	2094.80
	(ख) प्रादेशिक राजमार्ग	5731.46
	(ग) मुख्य जिला सड़कें	3711.96
	(घ) अन्य जिला सड़कें	2382.75
	(ङ) ग्रामीण सड़कें	18933.05
	(च) हल्का वाहन मार्ग	342.13
	योग	33196.15
2.	स्थानीय निकायों के अन्तर्गत (2022)	
	(क) मोटर मार्ग जिला पंचायत	2722.03
	(ख) मोटर मार्ग नगर पालिका / नगर पंचायत / नगर निगम तथा अन्य	4434.11
	योग	7156.14
3.	अन्य विभागों के अन्तर्गत	
	(क) सिंचाई	1101.36
	(ख) गन्ना	937.06
	(ग) वन (2018-19)	3769.76
	(घ) डी०जी०बी०आर०	1013.00
	योग	6821.18
4	कुल सड़कों की लम्बाई (1+2+3)	47173.47
5	रेलवे लाइनों की लम्बाई	
	(क) बड़ी लाईन	283.76
	(ख) छोटी लाईन	61.15
	योग	344.91

स्रोत : - लो०नि०वि०, तथा सम्बन्धित विभाग।

* लो०नि०वि० की सड़कों में पक्का/कच्चा मोटर मार्ग में पी०एम०जी०एस०वाई० से संबंधित सूचना सम्मिलित नहीं है।

21. परिवहन एवं संचार

21.2 – उत्तराखण्ड में सड़क पर चल रही मोटर गाड़ियां (31 मार्च, 2023 तक)

क्र०सं०	मोटर गाड़ी का प्रकार	वाहनों की संख्या
(1)	(2)	(5)
1	भार वाहन (मल्टी एक्सल HGV, MGV, LGV, तिपहिया, चार पहिया) डिलिवरी वैन, रिकवरी वैन, टैंकर (पेट्रोल, मिल्क/वाटर), कन्सट्रैक्शन वाहन	93555
2	चौपहिया यात्री वाहन (मोटर कैब/मैक्सी कैब)	57772
3	विक्रम/आटो रिकशा	21559
4	सरकारी बस/अर्धसरकारी बस, प० निगम, स्कूलबस, एम्बुलेन्स/स्टेज कैरिज/कॉन्ट्रैक्ट कैरिज	16150
5	दोपहिया वाहन	2288151
6	कार, जीप, ओमिनी बस, ट्रैक्टर ट्राली	670933
7	ई-वाहन (दोपहिया, रिकशा, ई-कार्ट, कार, बस)	34686
8	अन्य	3769
	योग	3186575

स्रोत : – परिवहन आयुक्त, उत्तराखण्ड।

21. परिवहन एवं संचार

21.3 – उत्तराखण्ड में डाकघर, पी०सी०ओ०, टेलीफोन, रेलवे स्टेशन

क्र०सं०	मद	2022-23
(1)	(2)	(5)
1.	डाकघर	2722
2.	पी०सी०ओ०	288
3.	दूरभाष संयोजन	23943
4.	दूरभाष केन्द्र	324
5.	मोबाईल कनेक्शन (प्रीपेड+पोस्ट पेड)	1282468
6.	रेलवे स्टेशन/हाल्ट*	41

स्रोत :- डाक विभाग/भारत संचार निगम लि०, उत्तराखण्ड परिमण्डल, देहरादून/भारतीय रेलवे।

21. परिवहन एवं संचार

21.4 – भारत के प्रमुख राज्यों में प्रति लाख जनसंख्या पर तथा प्रति हजार वर्ग कि०मी० क्षेत्रफल पर कुल लो०नि०वि० की पक्की सड़कों की लम्बाई वर्ष 2018-19

क्र०सं०	राज्य	प्रति लाख जनसंख्या पर पक्की सड़कों की लम्बाई		प्रति हजार वर्ग कि०मी० क्षेत्रफल पर पक्की सड़कों की लम्बाई	
		कुल	लो०नि०वि०	कुल	लो०नि०वि०
(1)	(2)	(3)	(4)	(5)	(6)
1	आन्ध्र प्रदेश	337.7	185.5	1082.1	594.5
2	असम	1163.9	242.9	5088.4	1062.0
3	बिहार	249.5	133.1	3166.9	1689.7
4	झारखण्ड	217.2	134.4	1019.2	630.8
5	गुजरात	367.1	239.9	1270.7	830.6
6	हरियाणा	175.4	102.1	1137.5	662.0
7	हिमाचल प्रदेश	1003.2	718.3	1315.4	941.8
8	कर्नाटक	544.5	259.2	1868.2	889.2
9	केरल	740.0	429.8	6690.3	3885.8
10	मध्य प्रदेश	443.9	330.2	1184.2	880.9
11	छत्तीसगढ़	365.8	208.3	777.2	442.7
12	महाराष्ट्र	521.4	365.5	2069.7	1451.0
13	ओडिसा	679.1	397.7	1962.9	1149.6
14	पंजाब	495.2	374.6	2936.0	2221.1
15	राजस्थान	405.7	313.3	915.9	707.2
16	तमिलनाडू	358.2	253.2	2084.7	1473.6
17	उत्तर प्रदेश	196.9	130.8	1838.3	1221.6
18	उत्तराखण्ड	616.9	334.5	1285.0	696.8
19	पश्चिम बंगाल	292.9	129.3	3198.4	1411.3
20	अरुणाचल प्रदेश	3674.3	1948.7	659.9	350.0
21	गोवा	1214.1	809.0	5050.5	3365.2
22	मणिपुर	1043.8	489.9	1450.7	680.8
23	मेघालय	1248.7	501.4	1794.9	720.7
24	मिजोरम	1363.3	726.4	770.8	410.7
25	नागालैण्ड	1761.4	712.9	2284.3	924.5
26	सिक्किम	1834.6	1234.6	1716.7	1155.3
27	त्रिपुरा	1130.3	642.9	4302.9	2447.5
28	दिल्ली	81.6	0.5	10903.6	67.4
29	जम्मू एवं कश्मीर	889.4	521.2	540.1	316.5
	भारत	407.1	239.4	1652.5	971.9

स्रोत :- भारत के मूल सड़कों के आंकड़े, भारत सरकार।

22. भाव सूचकांक

22.1 – उत्तराखण्ड के चयनित जनपद मुख्यालयों के उपभोक्ता भाव सूचकांक
(आधार वर्ष 2017-18 = 100)

क्र०सं०	जनपद मुख्यालय	31 मार्च – 2023
(1)	(2)	(3)
1	उत्तराकाशी	114.29
2	चमोली	126.82
3	टिहरी गढ़वाल	133.45
4	देहरादून	139.6
5	पौड़ी गढ़वाल	136.45
6	रूद्रप्रयाग	141.15
7	हरिद्वार	120.73
8	पिथौरागढ़	117.19
9	अल्मोड़ा	142.41
10	नैनीताल	132.93
11	ऊधमसिंह नगर	121.81
12	बागेश्वर	128.76
13	चम्पावत	123.75
	उत्तराखण्ड	163.53

स्रोत:- सम्बन्धित जनपद के अर्थ एवं संख्याधिकारी कार्यालय।

22. भाव सूचकांक

22.2 – उत्तराखण्ड राज्य के माहवार उपभोक्ता भाव सूचकांक वर्ष 2021–22
(आधार वर्ष 2012 = 100)

क्र०सं०	माह	उपभोक्ता भाव सूचकांक		
		ग्रामीण	नगरीय	संयुक्त
(1)	(2)	(3)	(4)	(5)
1.	अप्रैल, 2022	166.9	167.4	167.1
2.	मई, 2022	168.0	169.5	168.6
3.	जून 2022	169.4	169.0	169.3
4.	जुलाई, 2022	170.2	170.2	170.2
5.	अगस्त, 2022	171.9	172.6	172.2
6.	सितम्बर, 2022	172.3	173.1	172.6
7.	अक्टूबर, 2022	172.6	175.4	173.6
8.	नवम्बर, 2022	173.0	176.1	174.2
9.	दिसम्बर, 2022	172.6	175.0	173.5
10.	जनवरी, 2023	173.1	174.6	173.7
11.	फरवरी, 2023	174.3	175.9	174.9
12.	मार्च, 2023	175.2	177.7	176.1

स्रोत:- केन्द्रीय सांख्यिकी कार्यालय, सांख्यिकी एवं कार्यक्रम मंत्रालय, भारत सरकार।

23. राष्ट्रीय बचत

23.1 – उत्तराखण्ड में जनपदवार राष्ट्रीय बचत में जमा शुद्ध धन (लाख ₹)

क्र०सं०	जनपद	2020-21	2021-22	2022-23
(1)	(2)	(3)	(5)	(5)
1.	उत्तरकाशी	5008.02	7469.51	6298.39
2.	चमोली	9612.11	16642.37	16927.16
3.	टिहरी	7512.01	7842.73	8313.95
4.	देहरादून	79426.73	84182.66	69869.58
5.	पौड़ी	21948.22	23139.86	25964.81
6.	रूद्रप्रयाग	1882.06	3525.00	3590.63
7.	अल्मोड़ा	19112.62	20589.02	30313.34
8.	बागेश्वर	6626.56	8664.56	13162.97
9.	नैनीताल	30805.97	40357.15	33695.16
10.	पिथौरागढ़	25480.52	20618.48	24183.96
11.	चम्पावत	10540.72	10776.50	11355.15
	पर्वतीय जनपद (योग)	217955.54	243807.84	243675.10
12.	ऊधमसिंह नगर	21538.52	28055.97	25451.36
13.	हरिद्वार	26633.08	31025.45	26364.31
	मैदानी जनपद (योग)	48171.60	59081.42	51815.67
	उत्तराखण्ड	266127.14	302889.26	295490.77

स्रोत :- राष्ट्रीय बचत निदेशालय, उत्तराखण्ड।

24.1 षष्ठम आर्थिक गणना 2012-13

24.1 राज्य स्तरीय सारांश

क्र०सं०	मद	ग्रामीण	नगरीय	योग
(1)	(2)	(3)	(4)	(5)
1	उद्यमों की संख्या			
	(क) कृषि उद्यम			
	i स्वकार्य उद्यम	38214	3418	41632
	ii कम से कम कार्यरत एक वतैनिक व्यक्ति सहित उद्यम	2897	473	3370
	iii योग	41111	3891	45002
	(ख) गैर-कृषि उद्यम			
	i स्वकार्य उद्यम	134162	103112	237274
	ii कम से कम कार्यरत एक वतैनिक व्यक्ति सहित उद्यम	56697	55206	111903
	iii योग	190859	158318	349177
	(ग) कुल उद्यम (क+ख)			
	i स्वकार्य उद्यम	172376	106530	278906
	ii कम से कम कार्यरत एक वतैनिक व्यक्ति सहित उद्यम	59594	55679	115273
	iii योग	231970	162209	394179
2	संरचना के अनुसार उद्यम			
	(क) निवास के बाहर निश्चित ढांचे में	137029	115633	252662
	(ख) निवास के बाहर बिना निश्चित ढांचे में	23852	17416	41268
	(ग) निवास के अन्दर	71089	29160	100249
	(घ) योग	231970	162209	394179
3	उद्यमों में सामान्यतः कार्यरत व्यक्ति			
	वैतनिक			
	(क) पुरुष	209559	269155	478714
	(ख) महिला	84664	55713	140377
	योग	294223	324868	619091
	अवैतनिक			
	(क) पुरुष	201478	167175	368653
	(ख) महिला	43458	19373	62831
	योग	244936	186548	431484
4	कुल कार्यरत व्यक्ति			
	(वैतनिक+अवैतनिक)			
	(क) पुरुष	411037	436330	847367
	(ख) महिला	128122	75086	203208
	योग	539159	511416	1050575
5	हस्तशिल्प/हथकरघा उद्यम			
	(क) उद्यमों की संख्या	6245	3153	9398
	(ख) कार्यरत व्यक्ति	11067	7371	18438
6	महिला उद्यमी			
	(क) संख्या	20279	11140	31419
	(ख) कार्यरत व्यक्ति	40912	25091	66003

स्रोत:- आर्थिक गणना-2012-13, अर्थ एवं संख्या निदेशालय, उत्तराखण्ड।

24 षष्ठम आर्थिक गणना 2012-13

24.2 उद्यमों का जनपदवार वितरण

क्र० सं०	जनपद	कृषि उद्यम								
		ग्रामीण			नगरीय			संयुक्त (ग्रामीण+नगरीय)		
		स्वकार्य उद्यम	कम से कम एक कार्यरत वैतनिक व्यक्ति सहित उद्यम	योग	स्वकार्य उद्यम	कम से कम एक कार्यरत वैतनिक व्यक्ति सहित उद्यम	योग	स्वकार्य उद्यम	कम से कम एक कार्यरत वैतनिक व्यक्ति सहित उद्यम	योग
(1)	(2)	(3)	(4)	(5)	(6)	(7)	(8)	(9)	(10)	(11)
1	उत्तरकाशी	1348	227	1575	42	1	43	1390	228	1618
2	चमोली	516	25	541	16	2	18	532	27	559
3	रूद्रप्रयाग	211	26	237	0	0	0	211	26	237
4	टिहरी गढ़वाल	236	21	257	10	1	11	246	22	268
5	देहरादून	1185	153	1338	365	58	423	1550	211	1761
6	पौड़ी गढ़वाल	1201	80	1281	27	5	32	1228	85	1313
7	पिथौरागढ़	3966	40	4006	570	9	579	4536	49	4585
8	बागेश्वर	543	25	568	20	1	21	563	26	589
9	अल्मोड़ा	7387	163	7550	59	2	61	7446	165	7611
10	चम्पावत	1197	19	1216	221	4	225	1418	23	1441
11	नैनीताल	4580	445	5025	122	110	232	4702	555	5257
	पर्वतीय जनपद (योग)	22370	1224	23594	1452	193	1645	23822	1417	25239
12	ऊधमसिंह नगर	4972	1226	6198	879	167	1046	5851	1393	7244
13	हरिद्वार	10872	447	11319	1087	113	1200	11959	560	12519
	मैदानी जनपद (योग)	15844	1673	17517	1966	280	2246	17810	1953	19763
	उत्तराखण्ड	38214	2897	41111	3418	473	3891	41632	3370	45002

24 षष्ठम आर्थिक गणना 2012-13

24.2 उद्यमों का जनपदवार वितरण

क्र० सं०	जनपद	गैर-कृषि उद्यम								
		ग्रामीण			नगरीय			संयुक्त (ग्रामीण+नगरीय)		
		स्वकार्य उद्यम	कम से कम एक कार्यरत वैतनिक व्यक्ति सहित उद्यम	योग	स्वकार्य उद्यम	कम से कम एक कार्यरत वैतनिक व्यक्ति सहित उद्यम	योग	स्वकार्य उद्यम	कम से कम एक कार्यरत वैतनिक व्यक्ति सहित उद्यम	योग
(1)	(2)	(3)	(4)	(5)	(6)	(7)	(8)	(9)	(10)	(11)
1	उत्तरकाशी	5688	2718	8406	1288	677	1965	6976	3395	10371
2	चमोली	8310	3378	11688	2542	1372	3914	10852	4750	15602
3	रूद्रप्रयाग	4968	2324	7292	579	349	928	5547	2673	8220
4	टिहरी गढ़वाल	8972	5825	14797	2273	1179	3452	11245	7004	18249
5	देहरादून	13815	6231	20046	24296	15876	40172	38111	22107	60218
6	पौड़ी गढ़वाल	10034	5447	15481	3568	2265	5833	13602	7712	21314
7	पिथौरागढ़	9540	3591	13131	3265	1553	4818	12805	5144	17949
8	बागेश्वर	4870	2034	6904	671	435	1106	5541	2469	8010
9	अल्मोड़ा	10389	4377	14766	2048	1291	3339	12437	5668	18105
10	चम्पावत	4539	1826	6365	2412	614	3026	6951	2440	9391
11	नैनीताल	8318	4715	13033	9304	6294	15598	17622	11009	28631
	पर्वतीय जनपद (योग)	89443	42466	131909	52246	31905	84151	141689	74371	216060
12	रूधमसिंह नगर	16082	7053	23135	19506	10108	29614	35588	17161	52749
13	हरिद्वार	28637	7178	35815	31360	13193	44553	59997	20371	80368
	मैदानी जनपद (योग)	44719	14231	58950	50866	23301	74167	95585	37532	133117
	उत्तराखण्ड	134162	56697	190859	103112	55206	158318	237274	111903	349177

24 षष्ठम आर्थिक गणना 2012-13

24.2 उद्यमों का जनपदवार वितरण

क्र० सं०	जनपद	संयुक्त (कृषि+गैर-कृषि)								
		ग्रामीण			नगरीय			संयुक्त (ग्रामीण+नगरीय)		
		स्वकार्य उद्यम	कम से कम एक कार्यरत वैतनिक व्यक्ति सहित उद्यम	योग	स्वकार्य उद्यम	कम से कम एक कार्यरत वैतनिक व्यक्ति सहित उद्यम	योग	स्वकार्य उद्यम	कम से कम एक कार्यरत वैतनिक व्यक्ति सहित उद्यम	योग
(1)	(2)	(3)	(4)	(5)	(6)	(7)	(8)	(9)	(10)	(11)
1	उत्तरकाशी	7036	2945	9981	1330	678	2008	8366	3623	11989
2	चमोली	8826	3403	12229	2558	1374	3932	11384	4777	16161
3	रूद्रप्रयाग	5179	2350	7529	579	349	928	5758	2699	8457
4	टिहरी गढ़वाल	9208	5846	15054	2283	1180	3463	11491	7026	18517
5	देहरादून	15000	6384	21384	24661	15934	40595	39661	22318	61979
6	पौड़ी गढ़वाल	11235	5527	16762	3595	2270	5865	14830	7797	22627
7	पिथौरागढ़	13506	3631	17137	3835	1562	5397	17341	5193	22534
8	बागेश्वर	5413	2059	7472	691	436	1127	6104	2495	8599
9	अल्मोड़ा	17776	4540	22316	2107	1293	3400	19883	5833	25716
10	चम्पावत	5736	1845	7581	2633	618	3251	8369	2463	10832
11	नैनीताल	12898	5160	18058	9426	6404	15830	22324	11564	33888
	पर्वतीय जनपद (योग)	111813	43690	155503	53698	32098	85796	165511	75788	241299
12	ऊधमसिंह नगर	21054	8279	29333	20385	10275	30660	41439	18554	59993
13	हरिद्वार	39509	7625	47134	32447	13306	45753	71956	20931	92887
	मैदानी जनपद (योग)	60563	15904	76467	52832	23581	76413	113395	39485	152880
	उत्तराखण्ड	172376	59594	231970	106530	55679	162209	278906	115273	394179

24 षष्ठम आर्थिक गणना 2012-13

24.3 जनपदवार उद्यमों में कार्यरत व्यक्ति

क्र० सं०	जनपद	कृषि उद्यम								
		ग्रामीण								
		वैतनिक			अवैतनिक			कुल (वैतनिक+अवैतनिक)		
		पुरुष	महिला	योग	पुरुष	महिला	योग	पुरुष	महिला	योग
(1)	(2)	(3)	(4)	(5)	(6)	(7)	(8)	(9)	(10)	(11)
1	उत्तरकाशी	330	14	344	1705	1013	2718	2035	1027	3062
2	चमोली	47	8	55	555	122	677	602	130	732
3	रूद्रप्रयाग	77	16	93	204	77	281	281	93	374
4	टिहरी गढ़वाल	43	8	51	229	39	268	272	47	319
5	देहरादून	537	94	631	1226	936	2162	1763	1030	2793
6	पौड़ी गढ़वाल	118	33	151	1190	771	1961	1308	804	2112
7	पिथौरागढ़	65	17	82	2745	2014	4759	2810	2031	4841
8	बागेश्वर	38	10	48	431	173	604	469	183	652
9	अल्मोड़ा	214	99	313	5272	4690	9962	5486	4789	10275
10	चम्पावत	109	12	121	941	294	1235	1050	306	1356
11	नैनीताल	895	198	1093	4101	4183	8284	4996	4381	9377
	पर्वतीय जनपद (योग)	2473	509	2982	18599	14312	32911	21072	14821	35893
12	ऊधमसिंह नगर	2096	761	2857	5780	2874	8654	7876	3635	11511
13	हरिद्वार	724	225	949	11724	5939	17663	12448	6164	18612
	मैदानी जनपद (योग)	2820	986	3806	17504	8813	26317	20324	9799	30123
	उत्तराखण्ड	5293	1495	6788	36103	23125	59228	41396	24620	66016

24 षष्ठम आर्थिक गणना 2012-13

24.3 जनपदवार उद्यमों में कार्यरत व्यक्ति

क्र० सं०	जनपद	कृषि उद्यम								
		नगरीय								
		वैतनिक			अवैतनिक			कुल (वैतनिक+अवैतनिक)		
		पुरुष	महिला	योग	पुरुष	महिला	योग	पुरुष	महिला	योग
(1)	(2)	(3)	(4)	(5)	(6)	(7)	(8)	(9)	(10)	(11)
1	उत्तरकाशी	1	0	1	15	40	55	16	40	56
2	चमोली	0	2	2	24	7	31	24	9	33
3	रूद्रप्रयाग	0	0	0	0	0	0	0	0	0
4	टिहरी गढ़वाल	2	0	2	10	4	14	12	4	16
5	देहरादून	163	15	178	349	258	607	512	273	785
6	पौड़ी गढ़वाल	26	3	29	12	22	34	38	25	63
7	पिथौरागढ़	11	2	13	240	554	794	251	556	807
8	बागेश्वर	2	0	2	11	16	27	13	16	29
9	अल्मोड़ा	2	0	2	53	58	111	55	58	113
10	चम्पावत	21	1	22	147	81	228	168	82	250
11	नैनीताल	397	67	464	238	59	297	635	126	761
	पर्वतीय जनपद (योग)	625	90	715	1099	1099	2198	1724	1189	2913
12	ऊधमसिंह नगर	394	96	490	1001	452	1453	1395	548	1943
13	हरिद्वार	296	27	323	1295	627	1922	1591	654	2245
	मैदानी जनपद (योग)	690	123	813	2296	1079	3375	2986	1202	4188
	उत्तराखण्ड	1315	213	1528	3395	2178	5573	4710	2391	7101

24 षष्ठम आर्थिक गणना 2012-13

24.3 जनपदवार उद्यमों में कार्यरत व्यक्ति

क्र० सं०	जनपद	कृषि उद्यम								
		संयुक्त (ग्रामीण+नगरीय)								
		वैतनिक			अवैतनिक			कुल (वैतनिक+अवैतनिक)		
		पुरुष	महिला	योग	पुरुष	महिला	योग	पुरुष	महिला	योग
(1)	(2)	(3)	(4)	(5)	(6)	(7)	(8)	(9)	(10)	(11)
1	उत्तरकाशी	331	14	345	1720	1053	2773	2051	1067	3118
2	चमोली	47	10	57	579	129	708	626	139	765
3	रूद्रप्रयाग	77	16	93	204	77	281	281	93	374
4	टिहरी गढ़वाल	45	8	53	239	43	282	284	51	335
5	देहरादून	700	109	809	1575	1194	2769	2275	1303	3578
6	पौड़ी गढ़वाल	144	36	180	1202	793	1995	1346	829	2175
7	पिथौरागढ़	76	19	95	2985	2568	5553	3061	2587	5648
8	बागेश्वर	40	10	50	442	189	631	482	199	681
9	अल्मोड़ा	216	99	315	5325	4748	10073	5541	4847	10388
10	चम्पावत	130	13	143	1088	375	1463	1218	388	1606
11	नैनीताल	1292	265	1557	4339	4242	8581	5631	4507	10138
	पर्वतीय जनपद (योग)	3098	599	3697	19698	15411	35109	22796	16010	38806
12	ऊधमसिंह नगर	2490	857	3347	6781	3326	10107	9271	4183	13454
13	हरिद्वार	1020	252	1272	13019	6566	19585	14039	6818	20857
	मैदानी जनपद (योग)	3510	1109	4619	19800	9892	29692	23310	11001	34311
	उत्तराखण्ड	6608	1708	8316	39498	25303	64801	46106	27011	73117

24 षष्ठम आर्थिक गणना 2012-13

24.3 जनपदवार उद्यमों में कार्यरत व्यक्ति

क्र० सं०	जनपद	गैर-कृषि उद्यम								
		ग्रामीण								
		वैतनिक			अवैतनिक			कुल (वैतनिक+अवैतनिक)		
		पुरुष	महिला	योग	पुरुष	महिला	योग	पुरुष	महिला	योग
(1)	(2)	(3)	(4)	(5)	(6)	(7)	(8)	(9)	(10)	(11)
1	उत्तरकाशी	5748	3258	9006	6765	1068	7833	12513	4326	16839
2	चमोली	7189	3807	10996	9167	1285	10452	16356	5092	21448
3	रूद्रप्रयाग	5327	2276	7603	6104	395	6499	11431	2671	14102
4	टिहरी गढ़वाल	11885	7868	19753	10550	1011	11561	22435	8879	31314
5	देहरादून	25529	12192	37721	17983	2720	20703	43512	14912	58424
6	पौड़ी गढ़वाल	13864	8343	22207	11428	1045	12473	25292	9388	34680
7	पिथौरागढ़	7446	4356	11802	9930	1439	11369	17376	5795	23171
8	बागेश्वर	4347	2122	6469	5650	368	6018	9997	2490	12487
9	अल्मोड़ा	10290	5628	15918	11992	1584	13576	22282	7212	29494
10	चम्पावत	3897	2254	6151	5213	461	5674	9110	2715	11825
11	नैनीताल	13989	5969	19958	11381	1255	12636	25370	7224	32594
	पर्वतीय जनपद (योग)	109511	58073	167584	106163	12631	118794	215674	70704	286378
12	ऊधमसिंह नगर	39047	9584	48631	22689	3534	26223	61736	13118	74854
13	हरिद्वार	55708	15512	71220	36523	4168	44225	92231	19680	111911
	मैदानी जनपद (योग)	94755	25096	119851	59212	7702	66914	74616	141530	186765
	उत्तराखण्ड	204266	83169	287435	165375	20333	185708	290290	212234	473143

24 षष्ठम आर्थिक गणना 2012-13

24.3 जनपदवार उद्यमों में कार्यरत व्यक्ति

क्र० सं०	जनपद	गैर-कृषि उद्यम								
		नगरीय								
		वैतनिक			अवैतनिक			कुल (वैतनिक+अवैतनिक)		
		पुरुष	महिला	योग	पुरुष	महिला	योग	पुरुष	महिला	योग
(1)	(2)	(3)	(4)	(5)	(6)	(7)	(8)	(9)	(10)	(11)
1	उत्तरकाशी	1926	323	2249	2051	194	2245	3977	517	4494
2	चमोली	4346	852	5198	4043	261	4304	8389	1113	9502
3	रूद्रप्रयाग	1236	123	1359	948	24	972	2184	147	2331
4	टिहरी गढ़वाल	5099	1125	6224	3326	409	3735	8425	1534	9959
5	देहरादून	62752	17698	80450	41085	5220	46305	103837	22918	126755
6	पौड़ी गढ़वाल	7426	1613	9039	5946	527	6473	13372	2140	15512
7	पिथौरागढ़	3993	1259	5252	4662	553	5215	8655	1812	10467
8	बागेश्वर	1062	145	1207	1143	42	1185	2205	187	2392
9	अल्मोड़ा	3764	2124	5888	3435	406	3841	7199	2530	9729
10	चम्पावत	1594	395	1989	2950	165	3115	4544	560	5104
11	नैनीताल	18677	4643	23320	16441	1334	17775	35118	5977	41095
	पर्वतीय जनपद (योग)	111875	30300	142175	86030	9135	95165	197905	39435	237340
12	ऊधमसिंह नगर	65786	9296	75082	30643	3214	33857	96429	12510	108939
13	हरिद्वार	90179	15904	106083	47107	4846	51953	137286	20750	158036
	मैदानी जनपद (योग)	155965	25200	181165	77750	8060	85810	233715	33260	266975
	उत्तराखण्ड	267840	55500	323340	163780	17195	180975	431620	72695	504315

24 षष्ठम आर्थिक गणना 2012-13

24.3 जनपदवार उद्यमों में कार्यरत व्यक्ति

क्र० सं०	जनपद	गैर-कृषि उद्यम								
		संयुक्त (ग्रामीण+नगरीय)								
		वैतनिक			अवैतनिक			कुल (वैतनिक+अवैतनिक)		
		पुरुष	महिला	योग	पुरुष	महिला	योग	पुरुष	महिला	योग
(1)	(2)	(3)	(4)	(5)	(6)	(7)	(8)	(9)	(10)	(11)
1	उत्तरकाशी	7674	3581	11255	8816	1262	10078	16490	4843	21333
2	चमोली	11535	4659	16194	13210	1546	14756	24745	6205	30950
3	रूद्रप्रयाग	6563	2399	8962	7052	419	7471	13615	2818	16433
4	टिहरी गढ़वाल	16984	8993	25977	13876	1420	15296	30860	10413	41273
5	देहरादून	88281	29890	118171	59068	7940	67008	147349	37830	185179
6	पौड़ी गढ़वाल	21290	9956	31246	17374	1572	18946	38664	11528	50192
7	पिथौरागढ़	11439	5615	17054	14592	1992	16584	26031	7607	33638
8	बागेश्वर	5409	2267	7676	6793	410	7203	12202	2677	14879
9	अल्मोड़ा	14054	7752	21806	15427	1990	17417	29481	9742	39223
10	चम्पावत	5491	2649	8140	8163	626	8789	13654	3275	16929
11	नैनीताल	32666	10612	43278	27822	2589	30411	60488	13201	73689
	पर्वतीय जनपद (योग)	221386	88373	309759	192193	21766	213959	413579	110139	523718
12	ऊधमसिंह नगर	104833	18880	123713	53332	6748	60080	158165	25628	183793
13	हरिद्वार	145887	31416	177303	83630	9014	96178	229517	40430	269947
	मैदानी जनपद (योग)	250720	50296	301016	136962	15762	152724	308331	174790	453740
	उत्तराखण्ड	472106	138669	610775	329155	37528	366683	721910	284929	977458

24 षष्ठम आर्थिक गणना 2012-13

24.4 जनपदवार उद्यमों में कुल कार्यरत व्यक्ति

क्र० सं०	जनपद	उद्यमों में कुल कार्यरत व्यक्ति								
		ग्रामीण			नगरीय			संयुक्त (ग्रामीण+नगरीय)		
		पुरुष	महिला	योग	पुरुष	महिला	योग	पुरुष	महिला	योग
(1)	(2)	(3)	(4)	(5)	(6)	(7)	(8)	(9)	(10)	(11)
1	उत्तरकाशी	14548	5353	19901	3993	557	4550	18541	5910	24451
2	चमोली	16958	5222	22180	8413	1122	9535	25371	6344	31715
3	रूद्रप्रयाग	11712	2764	14476	2184	147	2331	13896	2911	16807
4	टिहरी गढ़वाल	22707	8926	31633	8437	1538	9975	31144	10464	41608
5	देहरादून	45275	15942	61217	104349	23191	127540	149624	39133	188757
6	पौड़ी गढ़वाल	26600	10192	36792	13410	2165	15575	40010	12357	52367
7	पिथौरागढ़	20186	7826	28012	8906	2368	11274	29092	10194	39286
8	बागेश्वर	10466	2673	13139	2218	203	2421	12684	2876	15560
9	अल्मोड़ा	27768	12001	39769	7254	2588	9842	35022	14589	49611
10	चम्पावत	10160	3021	13181	4712	642	5354	14872	3663	18535
11	नैनीताल	30366	11605	41971	35753	6103	41856	66119	17708	83827
	पर्वतीय जनपद (योग)	236746	85525	322271	199629	40624	240253	436375	126149	562524
12	ऊधमसिंह नगर	69612	16753	86365	97824	13058	110882	167436	29811	197247
13	हरिद्वार	104679	25844	130523	138877	21404	160281	243556	47248	290804
	मैदानी जनपद (योग)	174291	42597	216888	236701	34462	271163	410992	77059	488051
	उत्तराखण्ड	411037	128122	539159	436330	75086	511416	847367	203208	1050575

24 षष्ठम आर्थिक गणना 2012-13

24.5 जनपदवार हस्तशिल्प/हथकरघा उद्यमों की संख्या तथा कार्यरत व्यक्ति

जनपद	ग्रामीण		नगरीय		संयुक्त (ग्रामीण+नगरीय)	
	उद्यमों की संख्या	कार्यरत व्यक्ति	उद्यमों की संख्या	कार्यरत व्यक्ति	उद्यमों की संख्या	कार्यरत व्यक्ति
(2)	(3)	(4)	(5)	(6)	(7)	(8)
उत्तरकाशी	512	850	10	22	522	872
चमोली	755	1128	58	99	813	1227
रूद्रप्रयाग	68	100	0	0	68	100
टिहरी गढ़वाल	70	81	14	96	84	177
देहरादून	641	1489	416	1344	1057	2833
पौड़ी गढ़वाल	102	128	23	42	125	170
पिथौरागढ़	1248	1638	285	388	1533	2026
बागेश्वर	309	473	8	23	317	496
अल्मोड़ा	774	1315	62	126	836	1441
चम्पावत	395	485	49	67	444	552
नैनीताल	233	444	239	516	472	960
पर्वतीय जनपद (योग)	5107	8131	1164	2723	6271	10854
ऊधमसिंह नगर	626	1568	939	2427	1565	3995
हरिद्वार	512	1368	1050	2221	1562	3589
मैदानी जनपद (योग)	1138	2936	1989	4648	3127	7584
उत्तराखण्ड	6245	11067	3153	7371	9398	18438

24 षष्ठम आर्थिक गणना 2012-13

24.6 जनपदवार महिला उद्यमियों द्वारा संचालित उद्यमों की संख्या तथा कार्यरत व्यक्ति

क्र० सं०	जनपद	महिला उद्यमियों द्वारा संचालित उद्यमों की संख्या			कार्यरत व्यक्ति
		ग्रामीण	नगरीय	संयुक्त (ग्रामीण+ नगरीय)	
(1)	(2)	(3)	(4)	(5)	(6)
1	उत्तरकाशी	567	106	673	1108
2	चमोली	734	150	884	1477
3	रूद्रप्रयाग	302	19	321	684
4	टिहरी गढ़वाल	587	254	841	1871
5	देहरादून	1860	3238	5098	10555
6	पौड़ी गढ़वाल	998	356	1354	2579
7	पिथौरागढ़	2393	737	3130	4228
8	बागेश्वर	356	33	389	646
9	अल्मोड़ा	3505	216	3721	5492
10	चम्पावत	524	210	734	1039
11	नैनीताल	1946	904	2850	5867
	पर्वतीय जनपद (योग)	13772	6223	19995	35546
12	ऊधमसिंह नगर	2811	2036	4847	10541
13	हरिद्वार	3696	2881	6577	19916
	मैदानी जनपद (योग)	6507	4917	11424	30457
	उत्तराखण्ड	20279	11140	31419	66003

24 षष्ठम आर्थिक गणना 2012-13

24.7 जनपदवार 8 या अधिक कार्यरत व्यक्तियों वाले उद्यमों की संख्या तथा कार्यरत व्यक्ति

क्र० सं०	जनपद	ग्रामीण		नगरीय		संयुक्त (ग्रामीण+नगरीय)	
		8 या अधिक कार्यरत व्यक्तियों वाले उद्यमों की संख्या	कार्यरत व्यक्ति	8 या अधिक कार्यरत व्यक्तियों वाले उद्यमों की संख्या	कार्यरत व्यक्ति	8 या अधिक कार्यरत व्यक्तियों वाले उद्यमों की संख्या	कार्यरत व्यक्ति
(1)	(2)	(3)	(4)	(5)	(6)	(7)	(8)
1	उत्तरकाशी	204	3176	56	1041	260	4217
2	चमोली	217	3607	146	2801	363	6408
3	रूद्रप्रयाग	159	3171	41	685	200	3856
4	टिहरी गढ़वाल	372	6762	168	4222	540	10984
5	देहरादून	854	26686	1783	52143	2637	78829
6	पौड़ी गढ़वाल	498	10176	227	5057	725	15233
7	पिथौरागढ़	251	4187	129	2676	380	6863
8	बागेश्वर	149	2402	23	402	172	2804
9	अल्मोड़ा	345	6267	114	4028	459	10295
10	चम्पावत	150	2365	57	947	207	3312
11	नैनीताल	487	10748	596	12425	1083	23173
	पर्वतीय जनपद (योग)	3686	79547	3340	86427	7026	165974
12	ऊधमसिंह नगर	950	38568	1171	58958	2121	97526
13	हरिद्वार	1271	61902	1343	83738	2614	145640
	मैदानी जनपद (योग)	2221	100470	2514	142696	4735	243166
	उत्तराखण्ड	5907	180017	5854	229123	11761	409140

24 षष्ठम आर्थिक गणना 2012-13

24.8 ढांचे के अनुसार जनपदवार उद्यमों की संख्या

क्र० सं०	जनपद	ग्रामीण				नगरीय				संयुक्त			
		निवास के बाहर निश्चित ढांचे में	निवास के बाहर बिना निश्चित ढांचे में	निवास के भीतर	योग	निवास के बाहर निश्चित ढांचे में	निवास के बाहर बिना निश्चित ढांचे में	निवास के भीतर	योग	निवास के बाहर निश्चित ढांचे में	निवास के बाहर बिना निश्चित ढांचे में	निवास के भीतर	योग
(1)	(2)	(3)	(4)	(5)	(6)	(7)	(8)	(9)	(10)	(11)	(12)	(13)	(14)
1	उत्तरकाशी	5876	1329	2776	9981	1659	151	198	2008	7535	1480	2974	11989
2	चमोली	7950	1864	2415	12229	3109	489	334	3932	11059	2353	2749	16161
3	रूद्रप्रयाग	5902	785	842	7529	868	2	58	928	6770	787	900	8457
4	टिहरी गढ़वाल	11989	886	2179	15054	2938	254	271	3463	14927	1140	2450	18517
5	देहरादून	15051	912	5421	21384	30612	2125	7858	40595	45663	3037	13279	61979
6	पौड़ी गढ़वाल	12862	1075	2825	16762	4914	308	643	5865	17776	1383	3468	22627
7	पिथौरागढ़	9346	1063	6728	17137	3816	406	1175	5397	13162	1469	7903	22534
8	बागेश्वर	5191	749	1532	7472	1065	22	40	1127	6256	771	1572	8599
9	अल्मोड़ा	12625	1329	8362	22316	3068	54	278	3400	15693	1383	8640	25716
10	चम्पावत	3703	1741	2137	7581	1809	685	757	3251	5512	2426	2894	10832
11	नैनीताल	8950	1361	7747	18058	11718	861	3251	15830	20668	2222	10998	33888
	पर्वतीय जनपद (योग)	99445	13094	42964	155503	65576	5357	14863	85796	165021	18451	57827	241299
12	रुधमसिंह नगर	15961	2176	11196	29333	19872	3178	7610	30660	35833	5354	18806	59993
13	हरिद्वार	21623	8582	16929	47134	30185	8881	6687	45753	51808	17463	23616	92887
	मैदानी जनपद (योग)	37584	10758	28125	76467	50057	12059	14297	76413	87641	22817	42422	152880
	कुल	137029	23852	71089	231970	115633	17416	29160	162209	252662	41268	100249	394179

25. नियोजन

25-विकेन्द्रीकृत जिला योजना के अन्तर्गत जनपदवार कुल उपलब्ध एवं उपयोग की गई धनराशि वित्तीय वर्ष 2022-23

(धनराशि लाख ₹)

क्र० सं०	जनपद	अनुमोदित वार्षिक परिव्यय	1.4.2022 की अवशेष धनराशि	वर्ष में अवमुक्त धनराशि	कुल उपलब्ध धनराशि (4 +5)	कुल उपयोग की गई धनराशि (स्तम्भ 6 के सापेक्ष)	उपयोग की गई धनराशि का प्रतिशत
(1)	(2)	(3)	(4)	(5)	(6)	(7)	(8)
1	उत्तरकाशी	5618.00	0.00	5618.00	5618.00	5618.00	100.00
2	चमोली	5450.00	62.67	5450.00	5512.67	5412.02	98.17
3	टिहरी	6987.00	148.40	6987.00	7135.40	6987.00	97.92
4	देहरादून	7299.00	25.89	7299.00	7324.89	7299.00	99.65
5	पौड़ी	8804.00	12.36	8804.00	8816.36	8744.08	99.18
6	रूद्रप्रयाग	4268.00	172.94	4268.00	4440.94	4268.00	96.11
7	पिथौरागढ़	5267.00	0.00	5267.00	5267.00	5266.02	99.98
8	अल्मोड़ा	5485.00	0.00	5485.00	5485.00	5485.00	100.00
9	नैनीताल	5151.00	23.92	5151.00	5174.92	5088.12	98.32
10	बागेश्वर	4375.00	0.00	4375.00	4375.00	4375.00	100.00
11	चम्पावत	4282.00	0.00	4282.00	4282.00	4282.00	100.00
	पर्वतीय जनपद (योग)	62986.00	446.18	62986.00	63432.18	62824.24	99.04
12	हरिद्वार	4942.00	0.00	4942.00	4942.00	4942.00	100.00
13	ऊधमसिंह नगर	5444.00	0.00	5444.00	5444.00	5444.00	100.00
	मैदानी जनपद (योग)	10386.00	0.00	10386.00	10386.00	10386.00	100.00
	उत्तराखण्ड	73372.01	446.18	73372.00	73818.18	73210.24	99.18

स्रोत- अर्थ एवं संख्या विभाग

शुबकरी



26. आबकारी

26.1 उत्तराखण्ड में आबकारी की स्थिति

क्र०सं०	मद	2020-21	2021-22	2022-23
(1)	(2)	(3)	(4)	(5)
1	डिस्टलरीज, ब्रुवरी बाटलिंग की संख्या	4	5	10
2	वियर उत्पादन (बल्क लीटर लाख में)	0	0	176664
3	अल्कोहल उत्पादन (बल्क लीटर लाख में)	47935000.00	55808998.20	9743160.46
4	कुल आवंटित दुकानों की संख्या	564	605	599
5	आबकारी से राजस्व	294877.09	324124.52	335102.81
	(i) मदिरा बिक्री से आय (लाख ₹)	211899.77	205575.82	185889.27
	(ii) अन्य मदों से आय (लाख ₹)	82977.32	118548.7	149213.54
6	अपहृत कुल शराब की मात्रा (बल्क लीटर में)	63941.33	154994.93	56415.95

स्रोत:- आबकारी आयुक्त, उत्तराखण्ड।

27. वाणिज्य

27.1 राज्य कर विभाग उत्तराखण्ड द्वारा गत वर्ष के सापेक्ष पेट्रोलियम प्रोडक्ट एवं नैचुरल गैस तथा शराब पर प्राप्त कर को छोड़ते हुये प्राप्त राजस्व धनराशि करोड़ ₹ में उत्तराखण्ड राज्य का **Net SGST के अन्तर्गत प्राप्त कुल राजस्व (Vat arear+GST +Non GST+compensation)**

क्र० सं०	मद	2021-22	2022-23	गत वर्ष के सापेक्ष कमी/वृद्धि का प्रतिशत
(1)	(2)	(3)	(4)	(5)
1	VAT Arear	70.92	45.33	-36.08
2	SGST	3798.09	4787.17	26.04
3	IGST Settlement	1892.44	2437.31	28.79
4	Advance apportionment form IGST	488.74	329.16	-32.65
5	GST Refund	205.79	212.87	3.44
6	Net SGST (2+3+4-5)	6044.4	7386.1	22.20
7	Non GST	2221.42	2506.98	12.85
8	Total Tax (6+7)	8265.82	9893.08	19.69
9	compensation received	4808.04	2135.6	-55.58
10	Total collection with Compensation (8+9)	13073.86	12028.68	-7.99
11	स्टांप एवं निबन्धन	1487.89	1992.64	33.92
12	Total ¼10\$11½	14561.75	14021.32	-3.71

स्रोत:- आयुक्त, कर, उत्तराखण्ड।

28. वाणिज्य

28.1 पंजीकृत व्यापारियों का विवरण (मार्च, 2023 तक)

क्र० सं०	मद	संख्या
(1)	(2)	(3)
1	Number of Migrated Dealers (State)	47158
2	Number of Migrated Dealers (Centre)	11444
3	New Registration (State)	74645
4	New Registration (Centre)	98275
5	Total Dealers (State+Centre)	231522
6	Composition Dealers (State)	24115
7	Composition Dealers (Centre)	16590
8	Total Composition Dealer	40705

29. खाद्य एवं नागरिक आपूर्ति

29.1 उत्तराखण्ड में वितरित पेट्रोल, डीजल, मिट्टी का तेल तथा एल०पी०जी०गैस घरेलू/व्यावसायिक

क्र० सं०	मद	इकाई	2022-23
(1)	(2)	(3)	(4)
1.	पेट्रोल	कि०ली०	672823.641
2.	डीजल	कि०ली०	744644.385
3.	मिट्टी तेल	कि०ली०	-
4.	एल०पी०जी० गैस घरेलू/व्यावसायिक	मी०टन	797815.395
5.	सस्ते मूल्य की चीनी	मी०टन	1775.694
6.	उचित दर की दुकान	संख्या	9089

स्रोत:- आयुक्त खाद्य एवं नागरिक आपूर्ति, उत्तराखण्ड।

30. सैनिक कल्याण एवं पुनर्वास

30.1 उत्तराखण्ड में भूतपूर्व सैनिकों की संख्या, विधवाओं की संख्या तथा भूतपूर्व सैनिकों के आश्रितों के लाभार्थ चलायी जा रही योजनाओं की प्रगति 2022-23

क्र० सं०	मद	इकाई	विवरण
(1)	(2)	(3)	(4)
1.	भूतपूर्व सैनिक(31.03.2023 की स्थिति)	संख्या	138372
	(i) थल सेना	संख्या	131790
	(ii) वायु सेना	संख्या	3423
	(iii) नौ सेना	संख्या	3159
2.	विधवायें	संख्या	48361
	(i) थल सेना	संख्या	47541
	(ii) वायु सेना	संख्या	391
	(iii) नौ सेना	संख्या	429
3.	भूतपूर्व सैनिकों के पुत्रों को भर्ती पूर्व प्रशिक्षण	संख्या	0
4.	भूतपूर्व सैनिकों/आश्रितों को रिफ्रेशर सह-रोजगारपरक प्रशिक्षण	संख्या	352

स्रोत:- सैनिक कल्याण एवं पुनर्वास निदेशालय, उत्तराखण्ड।

31. एकीकृत बाल विकास परियोजना

31.1 एकीकृत बाल विकास परियोजना के अन्तर्गत आंगनवाड़ी केन्द्रों की संख्या एवं लाभार्थियों की संख्या 2022-23

क्र० सं०	जनपद	बाल विकास परियोजनाओं के अन्तर्गत संचालित आंगनवाड़ी केन्द्रों की संख्या	पंजीकृत लाभार्थियों की संख्या			
			जन्म से 06 वर्ष तक के बच्चें	गर्भवती एवं धात्री महिलायें	किशोरियां	योग
(1)	(2)	(3)	(4)	(5)	(6)	(7)
1.	उत्तरकाशी	1052	26664	6038	18749	51451
2.	चमोली	1078	24988	4836	19742	49566
3.	टिहरी गढ़वाल	2017	46221	9624	14162	70007
4.	देहरादून	1907	103344	26577	5669	135590
5.	पौड़ी गढ़वाल	1853	33130	5783	5212	44125
6.	रूद्रप्रयाग	692	16389	2954	7625	26968
7.	पिथौरागढ़	1111	25068	4723	6135	35926
8.	अल्मोड़ा	1860	31936	6457	11435	49828
9.	नैनीताल	1416	65455	15231	5883	86569
10.	बागेश्वर	834	16236	2708	5129	24073
11.	चम्पावत	681	19696	3898	2037	25631
	पर्वतीय जनपद (योग)	14501	409127	88829	101778	599734
12.	हरिद्वार	3179	202049	45582	31723	279354
13.	रूधमसिंहनगर	2387	152609	35904	7297	195810
	मैदानी जनपद (योग)	5566	354658	81486	39020	475164
	योग	20067	763785	170315	140798	1074898

स्रोत:- निदेशालय आई०सी०डी०एस, उत्तराखण्ड।

32. उत्तराखण्ड अक्षय ऊर्जा विकास अभिकरण
32.1 अभिकरण द्वारा सम्पादित प्रमुख कार्य 2022-23

क्र०सं०	मद	इकाई	विवरण
(1)	(2)	(3)	(4)
1.	सोलर पावर प्लान्ट	कि०वा०	7713.5
2.	सोलर स्ट्रीट लाइट	संख्या	4288
3.	सोलर पावर फैनसिंग	मीटर	2000
4.	सोलर वाटर हीटर	ली० प्रति दिन	98100

स्रोत:- उत्तराखण्ड अक्षय ऊर्जा विकास अभिकरण (उरेडा)।

33. युवा कल्याण एवं प्रान्तीय रक्षक दल
33.1 क्रियाशील महिला मंगल दलों, युवक मंगल दलों आदि की स्थिति- 2022-23

क्र०सं०	मद	इकाई	विवरण
(1)	(2)	(3)	(4)
1.	महिला मंगल दल (क्रियाशील)	संख्या	7008
2.	युवक मंगल दल (क्रियाशील)	संख्या	6922
3.	व्यायामशालायें	संख्या	55
4.	युवा छात्रावास	संख्या	3

स्रोत:- निदेशालय युवा कल्याण एवं प्रान्तीय रक्षक दल, उत्तराखण्ड।

34. ग्राम्य विकास

34.1 जनपदवार निर्धनता, वर्ष 2022-23 में निर्मित इन्दिरा आवासों की संख्या तथा महात्मा गाँधी ग्रामीण रोजगार गारंटी योजना के अर्न्तगत सृजित रोजगार

क्र० सं०	जनपद	ग्रामीण निर्धनता			वर्ष 2022-23 में निर्मित प्रधानमंत्री आवास योजना (ग्रामीण) की संख्या	महात्मा गाँधी ग्रामीण रोजगार गारंटी 31.03.23 तक सृजित रोजगार (लाख मानव दिवस)
		(बी०पी०एल० गणना-2002)				
		कुल सर्वशिक्षित परिवारों की संख्या	बी०पी०एल० परिवारों की संख्या	प्रतिशत		
(1)	(2)	(3)	(4)	(5)	(6)	(7)
1	उत्तरकाशी	60525	28221	46.63	1435	330.27
2	चमोली	68150	32384	47.52	1197	436.23
3	टिहरी	131397	62308	47.42	496	591.98
4	देहरादून	114823	55199	48.07	887	183.32
5	पौड़ी	131923	60769	46.06	879	326.47
6	रूद्रप्रयाग	53343	25537	47.87	1198	132.40
7	पिथौरागढ़	93732	44129	47.08	942	279.46
8	अल्मोड़ा	127458	60659	47.59	228	176.56
9	नैनीताल	93629	42907	45.83	256	121.73
10	बागेश्वर	55331	25977	46.95	747	118.52
11	चम्पावत	42953	19725	45.92	617	138.79
	पर्वतीय जनपद	973264	457815	47.04	8882	2835.73
12	हरिद्वार	199390	91793	46.04	2859	158.56
13	ऊधमसिंह नगर	148708	70352	47.31	2394	177.01
	मैदानी जनपद	348098	162145	46.58	5253	335.56
	उत्तराखण्ड	1321362	619960	46.92	14135	3171.29

स्रोत:- आयुक्त, ग्राम्य विकास, उत्तराखण्ड ।

34. ग्राम्य विकास

34.2 एन0आर0एल0एम0 के अन्तर्गत जिलेवार वित्तीय एवं भौतिक लक्ष्यों के सापेक्ष उपलब्धि
(31 दिसम्बर, 2023 तक)

क्र० सं०	जनपद	भौतिक प्रगति (समूहों का बैंक से जुड़ाव)		वित्तीय प्रगति (₹ लाख में)	
		स्वयं सहायता समूह का लक्ष्य	उपलब्धि	ऋण का लक्ष्य	ऋण वितरण
(1)	(2)	(3)	(4)	(5)	(6)
1	उत्तरकाशी	1764	1474	1200.00	434.00
2	चमोली	637	632	1600.00	1190.00
3	टिहरी	1852	1639	900.00	870.00
4	देहरादून	1502	1328	2000.00	842.00
5	पौड़ी	1790	1540	2100.00	1758.00
6	रूद्रप्रयाग	304	415	700.00	379.00
7	पिथौरागढ़	1688	1701	1200.00	378.00
8	अल्मोड़ा	1886	1562	1000.00	853.00
9	नैनीताल	1252	1039	1300.00	1211.00
10	बागेश्वर	978	949	800.00	277.00
11	चम्पावत	763	865	1000.00	144.00
12	हरिद्वार	3566	1778	1200.00	593.00
13	ऊधमसिंह नगर	2018	1422	3000.00	1088.00
	उत्तराखण्ड	20000	16344	18000.00	10017.00

स्रोत :-ग्राम्य विकास

35. समाज कल्याण

35.1 विभाग द्वारा वितरित छात्रवृत्ति तथा पेंशन- 2022-23

क्र०सं०	मद	इकाई	विवरण
(1)	(2)	(3)	(4)
(क)	छात्रवृत्ति वितरण		
1.	अनुसूचित जाति		
	(i) छात्र	संख्या	32841
	(ii) धनराशि	लाख ₹	819.71
2.	अनुसूचित जनजाति		
	(प) छात्र	संख्या	3589
	(पपे) धनराशि	लाख ₹	269.43
3.	अन्य पिछड़ा वर्ग		
	(i) छात्र	संख्या	14104
	(ii) धनराशि	लाख ₹	835.54
(ख)	पेंशन वितरण		
1.	वृद्धावस्था		
	(i) पेंशन धारक	संख्या	485610
	(ii) धनराशि	लाख ₹	90691.26
2.	दिव्यांग		
	(i) पेंशन धारक	संख्या	85930
	(ii) धनराशि	लाख ₹	12110.28
3.	विधवायें		
	(i) पेंशन धारक	संख्या	200005
	(ii) धनराशि	लाख ₹	35723.19
4.	किसान		
	(i) पेंशन धारक	संख्या	27277
	(ii) धनराशि	लाख ₹	3908.44
5.	परित्यक्त महिलायें		
	(i) पेंशन धारक	संख्या	5932
	(ii) धनराशि	लाख ₹	960.22

स्रोत:- समाज कल्याण निदेशालय/जनजाति कल्याण निदेशालय, उत्तराखण्ड।

36. पर्यटन

36.1 उत्तराखण्ड में पर्यटक सुविधायें तथा पर्यटकों की संख्या- 2021-22

क्र०सं०	मद	इकाई	विवरण
(1)	(2)	(3)	(4)
(क)	पर्यटक सुविधायें		
1.	पर्यटक स्थल	संख्या	327
2.	पर्यटक आवास गृह	संख्या	180
3.	रैन बसेरा	संख्या	33
4.	पर्यटक आवास गृहों में उपलब्ध शैय्यायें	संख्या	6244
5.	रैन बसेरों में उपलब्ध शैय्यायें	संख्या	1590
6.	निजी होटल तथा पेंडिंग गेस्ट हाउस	संख्या	8225
7.	धर्मशालायें	संख्या	873
8.	वीर चन्द्रसिंह गढ़वाली पर्यटन स्वरोजगार योजना के अन्तर्गत लाभार्थी (योजनारम्भ से)	संख्या	6833
(ख)	पर्यटकों के आंकड़े		
1.	पर्यटकों की कुल संख्या (तीर्थयात्रियों सहित) वर्ष 2021	लाख संख्या	200.18
(i)	भारतीय पर्यटक	लाख संख्या	200.03
(ii)	विदेशी पर्यटक	लाख संख्या	0.15
2.	महत्वपूर्ण राष्ट्रीय उद्यानों में आये कुल पर्यटक वर्ष 2020	संख्या	455577
(i)	भारतीय पर्यटक	संख्या	438693
(ii)	विदेशी पर्यटक	संख्या	16884

स्रोत :- उत्तराखण्ड पर्यटन विकास परिषद तथा वन विभाग, उत्तराखण्ड।

37. सामाजिक सेवायें

37.1 उत्तराखण्ड में कतिपय सुविधाओं के अनुसार ग्रामों का वितरण
(31 मार्च 2020 की स्थिति के अनुसार)

क्र० सं०	मद	ग्राम में	1 कि०मी० से कम	1 से 5 कि०मी०	5 कि०मी० तथा अधिक	योग
(1)	(2)	(3)	(4)	(5)	(6)	(7)
1.	पेयजल स्रोत	13458	1266	361	0	15085
2.	जूनियर बेसिक स्कूल	10832	2386	1840	27	15085
3.	सीनियर बेसिक स्कूल (बालक)	10832	2386	1840	27	15085
4.	सीनियर बेसिक स्कूल (बालिका)	309	1624	6414	6738	15085
5.	हायर सेकेन्डरी (बालक)	2414	1639	8262	2770	15085
6.	हायर सेकेन्डरी (बालिका)	268	1108	5397	8312	15085
7.	ऐलोपैथिक चिकित्सालय, औषधालय एव प्राथमिक स्वास्थ्य केन्द्र	641	1081	7242	6121	15085
8.	ग्राम में पक्की सड़कें	11934	354	1672	1125	15085
9.	रेलवे स्टेशन	13	20	397	14655	15085
10.	बस स्टॉप	7165	1019	4635	2266	15085
11.	डाकघर	2445	1814	9153	1673	15085
12.	व्यवसायिक / ग्रामीण / सहकारी बैंक	921	897	6049	7218	15085

स्रोत:- अर्थ एवं संख्या विभाग

37. सामाजिक सेवायें

37.2 – उत्तराखण्ड की आर्थिक स्थिति सम्बन्धी जनपदवार कुछ प्रमुख संकेतक

क्र० सं०	जनपद	जनसंख्या का घनत्व प्रति वर्ग कि०मी० 2011	अनु० जाति/ जनजाति का कुल जनसंख्या से प्रतिशत 2011	कुल मुख्य कर्मकरो का कुल जनसंख्या से प्रतिशत 2011	कृषि में लगे कर्मकरो का मुख्य कर्मकरो से प्रतिशत 2011
(1)	(2)	(3)	(4)	(5)	(6)
1	उत्तरकाशी	41	25.47	38.9	75.4
2	चमोली	49	23.39	29.4	60.5
3	टिहरी	170	16.64	26.8	58.8
4	देहरादून	549	20.07	28.8	12.4
5	पौड़ी गढ़वाल	129	18.13	23.9	45.8
6	रुद्रप्रयाग	122	19.84	32.6	72.1
7	पिथौरागढ़	68	28.94	30.1	59.9
8	अल्मोड़ा	198	24.46	32.3	65.7
9	नैनीताल	225	20.81	31.1	34.1
10	बागेश्वर	116	28.49	30	69.2
11	चम्पावत	147	18.76	24.1	51
	पर्वतीय जनपद	135	21.45	29.4	44.8
12	हरिद्वार	649	22.09	26.2	17.8
13	ऊधमसिंह नगर	801	21.91	27.3	21
	मैदानी जनपद	722	22.01	26.7	19.3

स्रोत:- भारत की जनगणना-2011

37. सामाजिक सेवायें

37.2 – उत्तराखण्ड की आर्थिक स्थिति सम्बन्धी जनपदवार कुछ प्रमुख संकेतक

क्र० सं०	जनपद	पारिवारिक उद्योग में लगे कर्मकरों का कुल मुख्य कर्मकरों से प्रतिशत 2011	साक्षरता का प्रतिशत 2011	शुद्ध बोये गये क्षेत्रफल का सकल बोये गये क्षेत्रफल से प्रतिशत 2021-22	खाद्यान्न फसलों के अन्तर्गत क्षेत्रफल का सकल बोये गये क्षेत्रफल से प्रतिशत 2021-22
(1)	(2)	(7)	(8)	(9)	(10)
1	उत्तरकाशी	1.5	75.8	70.19	84.42
2	चमोली	2.7	82.7	66.67	93.34
3	टिहरी	1.3	76.4	70.37	90.59
4	देहरादून	3.7	84.2	67.16	67.03
5	पौड़ी गढ़वाल	2.1	82	70.50	84.21
6	रूद्रप्रयाग	1.9	81.3	62.16	97.39
7	पिथौरागढ़	2.3	82.2	56.76	91.33
8	अल्मोड़ा	1.4	80.5	69.86	89.31
9	नैनीताल	2.3	83.9	59.85	65.48
10	बागेश्वर	2.1	80.0	57.30	96.63
11	चम्पावत	1.5	79.8	62.94	79.49
	पर्वतीय जनपद	2.4	81.8	52.41	68.08
12	ऊधमसिंह नगर	3.7	73.1	49.96	88.59
13	हरिद्वार	3	73.4	66.20	36.46
	मैदानी जनपद	3.3	78.8	56.22	68.48

स्रोत :- भारत की जनगणना-2011 तथा मुख्य राजस्व आयुक्त, उत्तराखण्ड।

37. सामाजिक सेवायें

37.2 – उत्तराखण्ड की आर्थिक स्थिति सम्बन्धी जनपदवार कुछ प्रमुख संकेतक

क्र० सं०	जनपद	प्रति हेक्टेयर सकल बोये गये क्षेत्रफल पर उर्वरक का उपयोग कि०ग्रा० 2022-23	सकल सिंचित क्षेत्रफल का सकल बोये गये क्षेत्रफल से प्रतिशत 2021-22	शुद्ध सिंचित क्षेत्रफल का शुद्ध बोये गये क्षेत्रफल से प्रतिशत 2021-22	राजकीय नहरों द्वारा शुद्ध सिंचित क्षेत्रफल का कुल शुद्ध सिंचित क्षेत्रफल से प्रतिशत 2021-22
(1)	(2)	(11)	(12)	(13)	(14)
1	उत्तरकाशी	8.90	17.08	14.73	73.65
2	चमोली	4.08	5.14	4.25	5.04
3	टिहरी	1.36	18.78	15.57	9.89
4	देहरादून	101.40	55.95	53.51	77.22
5	पौड़ी गढ़वाल	16.25	14.72	13.08	38.36
6	रूद्रप्रयाग	0.00	12.95	10.87	74.56
7	पिथौरागढ़	6.19	10.42	10.21	0.00
8	अल्मोड़ा	4.20	9.94	7.67	51.98
9	नैनीताल	126.41	55.33	62.23	48.04
10	बागेश्वर	12.26	22.44	21.27	86.18
11	चम्पावत	37.84	12.16	10.45	10.70
	पर्वतीय जनपद	24.69	17.96	21.14	52.03
12	ऊधमसिंह नगर	347.91	99.69	99.83	10.71
13	हरिद्वार	223.04	96.59	97.76	12.22
	मैदानी जनपद	299.74	98.50	98.89	11.39

स्रोत:-अर्थ एवं संख्या विभाग।

37. सामाजिक सेवायें

37.2 – उत्तराखण्ड की आर्थिक स्थिति सम्बन्धी जनपदवार कुछ प्रमुख संकेतक

क्र० सं०	जनपद	कुल नलकूपों द्वारा शुद्ध सिंचित क्षेत्रफल का कुल शुद्ध सिंचित क्षेत्रफल से प्रतिशत 2021-22	प्रति सौ आबाद ग्रामों पर बायों गैस सयंत्रों की संख्या 2021-22 प्रतिशत 2021-22	विद्युतीकृत ग्रामों का आबाद ग्रामों से प्रतिशत 2021-22	प्रति लाख जनसंख्या पर कुल पक्की सड़कों की लम्बाई कि०मी० 2021-22
(1)	(2)	(15)	(16)	(17)	(18)
1	उत्तरकाशी	0.00	1.05	100.00	386.48
2	चमोली	0.00	59.82	100.00	869.63
3	टिहरी	0.00	19.53	100.00	649.48
4	देहरादून	13.10	542.68	100.00	315.77
5	पौड़ी गढ़वाल	15.43		100.00	659.06
6	रूद्रप्रयाग	0.00	55.28	100.00	821.27
7	पिथौरागढ़	0.00	45.12	100.00	311.84
8	अल्मोड़ा	0.00	47.08	100.00	707.31
9	नैनीताल	47.69	522.88	100.00	473.48
10	बागेश्वर	0.00	37.47	100.00	447.08
11	चम्पावत	82.53	43.51	100.00	582.95
	पर्वतीय जनपद	21.08	88.84	100.00	514.50
12	ऊधमसिंह नगर	87.82	582.76	100.00	272.46
13	हरिद्वार	86.26	979.96	100.00	205.78
	मैदानी जनपद	87.12	758.70	100.00	236.85

स्रोत:- आयुक्त एवं सचिव, राजस्व परिषद्, उत्तराखण्ड,
यू०पी०सी०एल० एवं अर्थ एवं संख्या विभाग

37. सामाजिक सेवायें

37.2 – उत्तराखण्ड की आर्थिक स्थिति सम्बन्धी जनपदवार कुछ प्रमुख संकेतक

क्र० सं०	जनपद	प्रति हजार वर्ग कि०मी० पर कुल पक्की सड़कों की लम्बाई कि०मी० 2021-22	प्रति लाख जनसंख्या पर लो०नि०वि० द्वारा संघृत पक्की सड़कों की लम्बाई कि०मी० 2021-22	प्रति हजार वर्ग कि०मी० पर लो०नि०वि० द्वारा संघृत पक्की सड़कों की लम्बाई कि०मी० 2021-22	प्रति लाख जनसंख्या पर एलो०चि०/ औषधालय एवं प्राथमिक स्वास्थ्य केन्द्रों की संख्या 2021-22	प्रति लाख जनसंख्या पर एलो०चि०/ औषधालय एवं प्राथमिक स्वास्थ्य केन्द्रों में उपलब्ध शै य्याओं की संख्या 2021-22
(1)	(2)	(19)	(20)	(21)	(22)	(23)
1	उत्तरकाशी	182.83	338.68	160.21	8.70	97.57
2	चमोली	487.20	810.38	454.00	14.67	108.03
3	टिहरी	1267.96	513.18	1001.86	8.86	78.20
4	देहरादून	1993.13	210.61	1329.34	5.80	74.24
5	पौड़ी गढ़वाल	976.44	393.69	583.27	17.73	183.40
6	रूद्रप्रयाग	1152.16	238.55	334.66	26.95	85.51
7	पिथौरागढ़	244.27	274.41	214.95	13.32	110.20
8	अल्मोड़ा	1611.39	688.28	1568.05	11.33	117.74
9	नैनीताल	1221.44	352.81	910.16	29.09	139.15
10	बागेश्वर	594.31	446.68	593.78	11.05	118.90
11	चम्पावत	984.60	439.67	742.62	7.71	87.84
	पर्वतीय जनपद	796.52	391.12	605.51	13.56	108.26
12	ऊधमसिंह नगर	2030.31	135.70	1011.21	19.59	200.29
13	हरिद्वार	1893.64	85.79	789.42	17.64	253.77
	मैदानी जनपद	1964.51	109.04	904.43	18.54	228.85

स्रोत :- अर्थ एवं संख्या विभाग।

37. सामाजिक सेवायें

37.2 – उत्तराखण्ड की आर्थिक स्थिति सम्बन्धी जनपदवार कुछ प्रमुख संकेतक

क्र० सं०	जनपद	प्रति लाख जनसंख्या पर प्राथमिक स्वास्थ्य केन्द्रों की संख्या 2021-22	प्रति लाख जनसंख्या पर जूनियर बेसिक स्कूलों की संख्या 2021-22	प्रति लाख जनसंख्या पर सीनियर बेसिक स्कूलों की संख्या 2021-22	प्रति लाख जनसंख्या पर हायर सैकेण्ड्री स्कूलों की संख्या 2021-22	प्रति वाणिज्यिक एवं ग्रामीण बैंक शाखा पर जनसंख्या (हजार में) 2021-22
(1)	(2)	(24)	(25)	(26)	(27)	(28)
1	उत्तरकाशी	3.16	184.86	66.46	42.19	8.62
2	चमोली	8.67	206.50	65.80	54.68	6.71
3	टिहरी	0.70	210.96	65.96	48.80	7.04
4	देहरादून	2.41	61.98	37.25	28.83	4.58
5	पौड़ी गढ़वाल	3.67	204.68	61.68	38.63	5.06
6	रूद्रप्रयाग	13.65	223.83	66.83	54.97	6.96
7	पिथौरागढ़	3.06	192.85	47.00	48.80	6.69
8	अल्मोड़ा	3.64	202.90	45.73	48.24	6.44
9	नैनीताल	4.56	129.67	28.63	28.72	6.90
10	बागेश्वर	5.02	208.33	53.92	43.21	7.11
11	चम्पावत	1.01	176.01	45.26	48.95	7.10
	पर्वतीय जनपद	3.74	155.14	48.05	39.61	5.92
12	ऊधमसिंह नगर	1.69	64.30	35.48	25.66	9.02
13	हरिद्वार	1.24	50.88	40.15	16.53	10.34
	मैदानी जनपद	1.45	57.13	37.97	20.78	17.83

स्रोत :- अर्थ एवं संख्या विभाग।

38. विविध

38.1 – उत्तराखण्ड तथा भारत के तुलनात्मक आंकड़े

क्र० सं०	मद	वर्ष	उत्तराखण्ड	भारत	उत्तराखण्ड का भारत में प्रतिशत अंश
(1)	(2)	(3)	(4)	(5)	(6)
1.	भौगोलिक क्षेत्रफल (हजार वर्ग कि०मी०)	2011	53	3287	1.6
2.	जनसंख्या (लाख)				
	(क) कुल	2011	101	12109	0.8
	(ख) पुरुष	2011	51	6233	0.8
	(ग) स्त्री	2011	49	5876	0.8
	(घ) ग्रामीण	2011	70	8337	0.8
	(ङ) नगरीय	2011	31	3771	0.8
	(च) अनुसूचित जाति	2011	19	2014	0.9
	(छ) अनु० जनजाति	2011	3	1045	0.3
3.	साक्षर (वय वर्ग 7 वर्ष से अधिक)				
	(क) कुल	2011	69	7635	0.9
	(ख) पुरुष	2011	39	4347	0.9
	(ग) स्त्री	2011	30	3288	0.9
4.	मुख्य कर्मकर (लाख)				
	(क) कुल	2011	29	4817	0.6
	(ख) कृषक	2011	10	1187	0.8
	(ग) कृषि श्रमिक	2011	2	1443	0.1
	(घ) पारिवारिक उद्योग	2011	1	183	0.5
	(ङ) अन्य सेवाएँ	2011	15	2004	0.7

38. विविध

38.1 – उत्तराखण्ड तथा भारत के तुलनात्मक आंकड़े

क्र० सं०	मद	वर्ष	उत्तराखण्ड	भारत	उत्तराखण्ड का भारत में प्रतिशत अंश
(1)	(2)	(3)	(4)	(5)	(6)
5.	सकल घरेलू उत्पाद (प्रचलित भावों पर, हजार करोड़ ₹ में) *	2021-22	227	23665	1.0
6.	भूमि उपयोगिता (लाख हेक्टेयर)				
	(क) वनों के अन्तर्गत क्षेत्रफल	2018-19	38	720	5.3
	(ख) शुद्ध बोया गया क्षेत्रफल	2018-19	7	1394	0.5
	(ग) एक से अधिक बार बोया गया क्षेत्रफल	2018-19	4	580	0.7
	(घ) शुद्ध सिंचित क्षेत्रफल	2018-19	3	716	0.4
7.	उर्वरक उपभोग तत्व के रूप में (000 मी०टन)				
	(क) नाइट्रोजन (एन.)	2020-21	123	20404	0.6
	(ख) फास्फोरस (पी.)	2020-21	29	8978	0.3
	(ग) पोटैस (के.)	2020-21	9	3154	0.3
	(घ) कुल	2020-21	161	32536	0.5
8.	प्रमुख फसलों का उत्पादन (लाख मी०टन)				
	(क) गेहूँ	2020-21	9	1095	0.8
	(ख) चावल	2020-21	7	1223	0.6
	(ग) कुल दालें	2020-21	0.5	257	0.2
	(घ) कुल खाद्यान्न	2020-21	19	3087	0.6
	(ङ) कुल तिलहन	2020-21	0.2	361	0.1
	(च) गन्ना	2020-21	68	3993	1.7
	(छ) आलू	2020-21	4	542	0.7

*अनन्तिम अनुमान

38. विविध

38.1 – उत्तराखण्ड तथा भारत के तुलनात्मक आंकड़े

क्र० सं०	मद	वर्ष	उत्तराखण्ड	भारत	उत्तराखण्ड का भारत में प्रतिशत अंश
(1)	(2)	(3)	(4)	(5)	(6)
9	पशुधन (लाख)				
	(क) कुल	2019	44.0	5358	0.8
	(ख) महीष तथा गोवंशीय	2019	27.0	3424	0.8
	(ग) अन्य	2019	17.0	2334	0.7
10	बैंकिंग				
	(क) अनुसूचित व्यवसायिक बैंकों की संख्या	2021-22	1389	151320	0.9
	(ख) जमा धनराशि (करोड ₹)	2021-22	136283	17015931	0.8
	(ग) प्रति अनुसूचित व्यवसायिक बैंक कार्यालय पर जनसंख्या	2021-22	59059	12229297	0.5
11	विद्युतीकरण				
	(क) विद्युतीकृत ग्रामों संख्या (हजार में)	2020-21	15	597	2.5

* जनगणना 2011 पर आगणित

38. विविध

38.1 – उत्तराखण्ड तथा भारत के तुलनात्मक आंकड़े

क्र० सं०	मद	वर्ष	उत्तराखण्ड	भारत	उत्तराखण्ड का भारत में प्रतिशत अंश
(1)	(2)	(3)	(4)	(5)	(6)
12	शिक्षा				
	(क) जू० बे० स्कूल (संख्या)	2020-21	13422	774742	1.7
	(ख) सी० बे० स्कूल (संख्या)	2020-21	5288	442928	1.2
	(ग) हाईस्कूल/हायर सेकेण्डरी (संख्या)	2020-21	3801	291466	1.3
13	चिकित्सा एवं स्वास्थ्य				
	(क) चिकित्सालय एवं औषधालयों की संख्या	12/31/2017	850	25778	3.3
	(ख) चिकित्सालय एवं औषधालयों में उपलब्ध शैयाएं (000 संख्या)	12/31/2017	9	714	1.3
14	परिवहन				
	(क) कुल पक्की सड़कों की लम्बाई (000 कि०मी०)	2018-19	47	5432	0.9
	(ख) परिवहन विभाग में पंजीकृत कुल मोटर गाड़ियां (000 संख्या)	2018-19	2753	295772	0.9
15	संचार साधन				
	(क) डाकघर (संख्या)	2020-21	2722	156721	1.7
	(ख) टेलीफोन कनेक्शन (संख्या हजार)	2020-21	48	25533	0.2
16	कारखाना अधिनियम के अन्तर्गत पंजीकृत कारखाने				
	(क) संख्या (हजार में)	2019-20	3	247	1.2
	(ख) कारखानों में कार्यरत कर्मचारी (हजार में)	2019-20	343	13058	2.6
	(ग) कुल निर्गत (करोड ₹) (उत्पादन मूल्य)	2019-20	240685	8985051	3.6
	(घ) शुद्ध अवर्धित मूल्य (करोड ₹)	2019-20	48650	1211533	5.2

नियोजन विभाग, उत्तराखण्ड शासन

महत्वपूर्ण दूरभाष

सचिव, नियोजन

0135-2712012

अर्थ एवं संख्या निदेशालय

महत्वपूर्ण दूरभाष

निदेशक

0135- 2654871

अपर निदेशक

0135- 2655571

मण्डल कार्यालय

संयुक्त निदेशक, गढ़वाल मण्डल, पौड़ी

01368- 222362

संयुक्त निदेशक, कुमायूँ मण्डल, हल्द्वानी

05946- 222465

जनपद कार्यालय

अर्थ एवं संख्याधिकारी

1. उत्तरकाशी 01374- 222292
2. चमोली 01372- 252229
3. टिहरी गढ़वाल 01376- 232075
4. देहरादून 0135- 2652319
5. पौड़ी गढ़वाल 01368- 223185
6. रुद्रप्रयाग 01364- 233721
7. हरिद्वार 01334- 239377
8. पिथौरागढ़ 05964- 225143
9. अल्मोड़ा 05962- 230321
10. नैनीताल 05942- 248414
11. ऊधमसिंहनगर 05944- 250260
12. बागेश्वर 05963- 220725
13. चम्पावत 05965- 230983



उत्तराखण्ड सरकार

अर्थ एवं संख्या निदेशालय (नियोजन विभाग)

उत्तराखण्ड सरकार

37A, आई. टी. पार्क, सहस्रधारा रोड, देहरादून (उत्तराखण्ड) 248013

दूरभाष / फ़ैक्स: 0135-2712604

ई-मेल: dirdesuk@gmail.com | dir-des-uk@nic.in

वेबसाइट: www.des.uk.gov.in