वार्षिक प्रतिवेदन

2015-16

राष्ट्रीय बहुविकलांग व्यक्ति अधिकारिता संस्थान

(एन.आई.ई.पी.एम.डी.)

वार्षिक प्रतिवेदन
2015-16

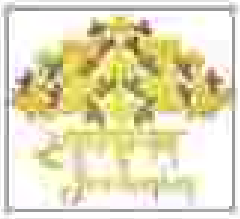

राष्ट्रीय बहुविकलांग व्यक्ति अधिकारिता संस्थान (एन.आई.ई.पी.एम.डी.)

(दिव्यांगजन सशक्तिकरण विभाग, सामाजिक न्याय और अधिकारिता मंत्रालय, भारत सरकार)
ई.सी.आर. मुट्टुकाडु, कोयलम (पोस्ट), चेन्नई -603 112
फोन:044-27472113,27472104, फैक्स:044-27472389.
ई-मेल:niepmd@gmail.com, वेब: www.niepmd.tn.nic.in

विषय सूची

1	परिचय	01
	2015-16 के क्रियाकलापों की रूप रेखा	03
2	संगठनात्म संरचना	07
3	मानव संसाधन विकास एवं प्रशिक्षण 3.1.. दीर्घावधि प्रशिक्षण कार्यक्रम 3.2. अल्पावधि प्रशिक्षण कार्यक्रम 3.3. संकाय सदस्य /अधिकारियों का कार्यशालाओं / सम्मेलनों संगोष्ठियों में सहभागिता	10
4	राष्ट्रीय पुनर्वास परीक्षा बोर्ड (एन.बी.ई.आर.)	25
5	सेवाएँ	27
6	विकलांग व्यक्तियों को साधन व उपकरण खरीदने हेतु सहायता योजना (एडिप)	75
7	अनुसंधान एवं विकास	78
8	मुख्य घटनाएँ	81
9	पूर्वोत्तर राज्यों में कार्यक्रम	109
10	विकलांग व्यक्तियों, उनके परिवारों, आधारिक स्तर कार्यकर्ताओं, पुनर्वास व्यावसायिकों को प्रशिक्षण कार्यक्रम एवं अ.ज./ अ.ज.जा. अनुदान के अंतर्गत अ.ज./ अ.ज.जा. को लैपटॉप वितरण	119
11	प्रशासन	121
12	विकलांग व्यक्तियों के लिए समग्र क्षेत्रीय केन्द्र	129
13	लेखा परीक्षण रिपोर्ट तथा वार्षिक लेखें	135
	अनुलग्नक 1. अल्पकालीन प्रशिक्षण कार्यक्रमों का विवरण 2. संकाय सदस्यों की सूची / कार्यशालाओं / सम्मेलनों तथा संगोष्ठियों में अधिकारियों की सहभागिता एवं सम्मेलन /कार्यशाला में पेपर प्रस्तुती	i xiii

अध्याय I
परिचय

सामाजिक न्याय और अधिकारिता मंत्रालय, दिव्यांगजन सशक्तीकरण विभाग, भारत सरकार, प्रारंभ से विकलांगजनों (दिव्यांगजनों) के सशक्तीकरण के उद्देश्य से कार्य कर रहा है । यह मंत्रालय अपने सात डिलेवरी मॉडलों द्वारा विकलांगजनों दिव्यांगजनों की सेवा कर रहा है । ये संस्थान 1980 से जागरूकता लाना, संवेदीकरण एवं मानव संसाधन विकास कार्यक्रम, अनुसंधान व विकास उपक्रम, सहायक उपकरण प्रदान करना, एवं विकलांगजनों (दिव्यांगजनों) के लिये जीविकोपार्जन, जिससे विकलांगजनों (दिव्यांगजनों) की सेवाओं को पुष्ट करने की भावना प्रदान कर रहा है । संयुक्त राष्ट्र ने (1982-1992) को विकलांगजनों (दिव्यांगजनों) का दशक घोषित किया । जिससे अधिकतर राष्ट्रीय संस्थानों का प्रादुर्भाव हुआ । पहले आरंभ हुए ये संस्थान विभिन्न अलग श्रेणी के (एक ही तरह की विकलांगता) विकलांगजनों (दिव्यांगजनों) के लिये कार्यरत् थे । 1993-2002 के बीच के दशक को विकलांग व्यक्तियों का एशिया पैसिफिक दशक घोषित किया गया । वर्ष 2003-13 को दिव्यांगजनों के लिए पैसिफिक दशक का विस्तार के रूप में विस्तारित किया गया ।

इस दशक ने भारत में पी डब्ल्यू डी 1995 अधिनियम एवं राष्ट्रीय न्यास 1999 अधिनियम के प्रस्ताव को उभारा/राष्ट्रीय न्यास अधिनियम (1999) के प्रस्तावोपरांत, बहु विकलांग व्यक्तियों पर ध्यान केंद्रित किया गया एवं तब केवल बहु विकलांग व्यक्तियों के सशक्तीकरण के लिये राष्ट्रीय संस्थानों को आरंभ करने की आवश्यकता महसूस हुई। उपरोक्त को पाने के मद्देनजर वर्ष 2005 में राष्ट्रीय बहु विकलांग व्यक्ति सशक्तिकरण संस्थान का अस्तित्व हुआ । यह संस्थान ईस्ट कोस्ट रोड (ई.सी.आर.) मुत्तुकाडु, चेन्नई में चेन्नई सेंट्रल स्टेशन से 35 कि.मी दूर सुंदर माहौल में स्थापित किया गया । 2005 के प्रारंभ से विकलांग व्यक्तियों के साथ ही बहु विकलांग व्यक्तियों के लिये एन.आई.ई.पी.एम.डी. के रूप में आउट पेशेंट के आधार पर बहु शाखीय दल मॉडलों द्वारा सेवायें प्रदान करता आ रहा है, इसके अलावा कुटीर सेवायें व एक्सटेंशन सेवायें भी प्रदान करता आ रहा है ।

भारत की 2011 की जनगणना ने 8 प्रकार की विकलांगताओं का आंकड़ा दर्शाया है जिसमें पहली बार बहु विकलांगता को समाविष्ट किया है । इसने देश में बहु विकलांग व्यक्ति के घटनाक्रम का दस्तावेजीकरण किया है एवं समाज के इस वर्ग/समूह के पुनर्वास के लिये विभिन्न सेवाओं की योजना में एन.आई.ई.पी.एम.डी. को पथ प्रदर्शित किया है । 2011 की जनगणना के आंकड़ों ने देश में 2.68 करोड़ विकलांग व्यक्तियों को दर्शाया है जो कुल जनसंख्या का 2.21% जिसमें से 21.16 लाख बहु विकलांग वर्ग के हैं । इनका एक उद्देश्य है विकलांग व्यक्तियों के लिये सभी मानवाधिकार निश्चित करना, विशेषतः उन दिव्यांगजनों के लिये जिन्हें अत्यधिक आवश्यकता है जैसे - बहु विकलांग व्यक्ति ।

1.1 लक्ष्य एवं उद्देश्य

उद्देश्य संक्षेप में:

- बहुविकलांग व्यक्तियों के लिए मानव संसाधन विकास के प्रबंधन का उत्तरदायित्व, प्रशिक्षण, पुनर्वास, शिक्षण, रोजगार एवं मानसिक विकास।
- बहुविकलांगता से संबंधित सभी क्षेत्रों में अनुसंधान करना व बढ़ावा देना।
- सामाजिक पुनर्वास के लिए ट्रांस डिसिप्लिनरी मॉडल व कार्यनीतियाँ बनाना एवं बहुविकलांग व्यक्तियों के विभिन्न समूहों की आवश्यकता को पूरा करना।
- बहुविकलांग व्यक्तियों के लिए आउटरीच कार्यक्रमों एवं सेवाओं का भार उठाना।

दूरदर्शिता (विज़न)

बहुविकलांग व्यक्तियों को सुधार रूप से जीवनयापन करने के लिए समान अधिकार है। अधिकतम व्यावसायिकता, अभिगम्य वातावरण, समान अवसर, सकारात्मक रवैया एवं उचित स्वीकार्य एवं उपलब्ध तकनीकी हस्तक्षेप को समर्थ करने के द्वारा सिद्ध किया जा सकता है।

मिशन

समावेशन सुसाध्यीकरण के लिए टीम अप्रोच द्वारा आवश्यकता आधार पर समग्र पुनर्वास प्रदान करना, बहुविकलांग व्यक्तियों व उनके परिवारों की साधिकारिता सुनिश्चित करना और इसका प्रमाणीकरण मानव संसाधनों के क्षेत्र आधारित अनुसंधान एवं विकास के द्वारा करना।

मूल्य कथन

क्लाईंटों, परिवारों, व्यावसायिकों, तथा समुदाय एजेंसियों के समान सहभागिता द्वारा बहुविकलांग व्यक्तियों के लिये जीवन की गुणवत्ता बढ़ाना।

वर्ष 2015-16 की क्रियाकलापों की रूप रेखा

वर्ष 2015-16 के दौरान बहु विकलांग जनों के सशक्तीकरण के लिये विभिन्न क्रियाकलाप आरंभ किये गये। एन.आई.ई.पी.एम.डी. ने 1 अप्रैल 2015 को तिरुवनमियुर, साईदापेट,वेलाचेरी, टी. नगर बीच एवं वाशरमैन पेट में ऑटिज्म जागरूकता दिवस के उपलक्ष्य में जागरूकता अभियान का आयोजन किया। उक्त स्थानों पर जागरूकता बैनरों लगाये एवं सामान्य जनता के लिये हैंडआउट वितरित किये गये। इस अवसर पर एन.आई.ई.पी.एम.डी. भवन को नीले रंग के दीपों से अलंकृत किया गया। 2 अप्रैल 2015 को एन.आई.ई.पी.एम.डी. में ऑटिज्म वाले व्यक्तियों को प्रदान किये गये पुनर्वास क्रियाकलापों को वेधर टी वी चैनल ने प्रसारित किया। एन.आई.ई.पी.एम.डी. के विस्तार केंद्र, मणिपूर में भी 2-अप्रैल 2015 को ऑटिज्म जागरूकता दिवस आयोजित किया। इस अवसर पर बच्चों के लिए पेंटिंग प्रतियोगिताएँ, फन फेयर एवं अभिभावकों के लिए जागरूकता कार्यक्रम आयोजित किये गये। 28-29 अप्रैल 2015 के दौरान भारतीय पुनर्वास परिषद् द्वारा आयोजित बी.एड. (स्पेशल एडजुकेशन) विशेष शिक्षा (एमडी) के लिए कोर्स पाठ्यक्रम फ्रेम वर्क की बैठक एन.आई.ई.पी.एम.डी. में आयोजित की गई।

सुश्री आई.ए.निवित्ता, विशेष नियोक्ता (गेस्ट फैकल्टी- आभूषण बनाने वाली प्रशिक्षु, डी. ए. आई. एल.) एन.आई.ई.पी.एम.डी. ने 3 दिसंबर को नई दिल्ली में माननीय वित्त मंत्री अरूण जेटली के करकमलों से राष्ट्रीय पुरस्कार कार्यक्रम में बहु विकलांगता/दिव्यांग महिला सहित उत्तम कर्मचारी की श्रेणी में राष्ट्रीय पुरस्कार प्राप्त किया / पुरस्कार में प्रमाण – पत्र, नकद एवं पदक सम्मिलित थे।

एन.आई.ई.पी.एम.डी. ने 27-28 फरवरी 2016 को नई दिल्ली के इंडियन इन्स्टिट्यूट ऑफ फॉरेन ट्रेड में बहु विकलांग (दिव्यांग) व्यक्तियों के सशक्तीकरण के शिक्षण के लिये सतत निरंतर विकास पर 2 दिवसीय अंतर्राष्ट्रीय सम्मेलन आयोजित किया। माननीय केन्द्र मंत्री श्री थावरचंद गहलोत, सामाजिक न्याय एवं अधिकारिता मंत्रालय, भारत सरकार ने 27 फरवरी 2016 को सम्मेलन का उद्घाटन किया। सुश्री सईमा वाजिद हुसैन, ऑटिज्म (स्पेक्ट्रम) एवं न्यूरो डेवलपमेंटल डिसॉर्डर, के राष्ट्रीय सलाहकार समिति, बंगला देश की अध्यक्षा इस कार्यक्रम की गेस्ट ऑफ ऑनर रहीं। डॉ. विनोद अग्रवाल, आई.ए.एस., दिव्यांगजन सशक्तीकरण विभाग, (डी.ओ.ई.पी.डब्ल्यू.डी), भारत सरकार के सचिव, श्री अवनीश के. अवस्थी, आई.ए.एस., सामाजिक न्याय एवं अधिकारिता (डी.ओ.ई.पी.डब्ल्यू.डी), भारत सरकार के संयुक्त सचिव एवं श्रीमती अमिता टंडन, यूनिसेफ, नई दिल्ली, इस कार्यक्रम के सम्मानीय अतिथि रहे।

कार्यकारी परिषद् की 22 वीं बैठक सी आर सी, कोझीकोड, केरल में 5 जून 2015 को श्री अवनीश के. अवस्थी, संयुक्त सचिव, भारत सरकार, डी डी ए, एम एस जे ड ई की अध्यक्षता में आयोजित की गई। 8 जुलाई 2015 को सामाजिक न्याय एवं अधिकारिता मंत्रालय, दिव्यांगजन विभाग, नई दिल्ली, भारत सरकार के अधीन

राष्ट्रीय संस्थानों में किये गये कार्यों के पुनरावलेकन के लिये राष्ट्रीय संस्थानों व सी आर सी की सामान्य पुनरावलेकन बैठक का आयोजन किया गया।

बी.एड. स्पेशल एज्युकेशन (एम डी) का तीसरा स्नातक समारोह 16 जुलाई 2015 को एन.आई.ई.पी.एम.डी. में आयोजित किया गया । डॉ. लता पिल्लै, निदेशक, राजीव गांधी नेशनल इन्स्टिट्यूट ऑफ यूथ डेवलपमेंट, श्री पेरिम्बदुर, मुख्य अतिथि रहीं एवं डॉ. श्रीमन्नारायण राव, अध्यक्ष - फाउंडर, डॉ के वी आर, फाउंडेशन, अमलापुरम, आंध्र प्रदेश, गेस्ट ऑफ ऑनर रहे । लगभग 17 स्नातक छात्रों ने स्नातक प्रमाण पत्र प्राप्त किये ।

श्री लव वर्मा, आई.ए.एस., सामाजिक न्याय और अधिकारिता मंत्रालय, विकलांगजन सशक्तीकरण विभाग, भारत सरकार के सचिव ने 19 अगस्त 2015 को एन.आई.ई.पी.एम.डी. की भेंट की । सचिव ने सभी विभागों का दौरा किया एवं विकलांगजनों (दिव्यांगजनों) को प्रदान की जा रही सेवाओं का पुनरावलोकन/पुनर्वीक्षण किया तथा एन.आई.ई.पी.एम.डी. के सभी कर्मचारियों से बातचीत की ।

एन.आई.ई.पी.एम.डी. ने अनुसूचित जाति एवं अनुसूचित जनजातियों के छात्रों को लैपटॉप, पी डबल्यू डी के अभिभावकों को कपड़े सिलने की मशीन एवं विकलांगजनों (दिव्यांगजनों) को व्हीलचेयर एवं ट्रायसाइकिलें वितरित की एवं एन.आई.ई.पी.एम.डी. कैंपस में अथलैटिक ट्रैक, कला प्रदर्शनी, एवं आई सी टी लैब का 21 अगस्त 2015 को उद्घाटन किया । माननीय केन्द्र मंत्री श्री थावरचंद गहलोत, सामाजिक न्याय और अधिकारिता मंत्रालय, भारत सरकार मुख्य अतिथि रहे, श्री अवनीश कुमार अवस्थी, संयुक्त सचिव, भारत सरकार, डी.ई.पी.डबल्यू.डी., सामाजिक न्याय और अधिकारिता मंत्रालय गेस्ट ऑफ ऑनर रहे । माननीय मंत्री मेसर्स गीता भवन ट्रस्ट, चेन्नई द्वारा प्रायोजित दिव्यांगों के 21 अभिभावकों कपड़े सिलने की मशीनों को वितरित कीं, मोटिवेशन इंडिया, बैंगलूरु द्वारा प्रायोजित 44 अनुसूचित जाति एवं अनुसूचित जन जाति के छात्रों ने लैपटॉप, दिव्यांगजनों को तीन ट्राइसाइकिलें एवं दो व्हील चेयर्स वितरित किये गये।

सामाजिक न्याय और अधिकारिता मंत्रालय, नई दिल्ली में 10 अक्टूबर, 2015 को श्री अवनीश के अवस्थी, संयुक्त सचिव, भारत सरकार, डी.डी.ए, सामाजिक न्याय और अधिकारिता मंत्रालय की अध्यक्षता में दिव्यांगजन सशक्तिकरण विभाग द्वारा आयोजित कार्यकारिणी परिषद् की 23 वीं बैठक आयोजित की गई ।

जी एल आर ए एफ इंडिया एवं एन.आई.ई.पी.एम.डी. विस्तारण केंद्र, अन्ना नगर, चेन्नई के सहयोग से बाढ़ राहत चिकित्सा शिविर का आयोजन 10 दिसंबर 2015 को नड्डवनकरै, एम जी आर कॉलोनी एन.आई.ई.पी.एम.डी. विस्तारण केंद्र, अन्ना नगर, चेन्नई में आयोजित किया गया। इस कार्यक्रम में लगभग 210 लाभार्थियों को चिकित्सा उपचार, दवाईयां वितरण, अभिभावकों को परामर्श एवं फिज़ियोथेरपी सेवाएं प्रदान की गई ।

स्वामी विवेकानंद की 12 जनवरी 2016 के जन्मावसर पर एन.आई.ई.पी.एम.डी. ने राष्ट्रीय युवा दिवस समारोह आयोजित किया । इस अवसर पर एन.आई.ई.पी.एम.डी. ने विभिन्न क्रियाकलापों का आयोजन किया ।

1) युवा अभिभावकों के लिये ज्ञान प्रदायक कार्यक्रम कक्षा का उद्घाटन किया गया।
2) छात्र प्रतिभुओं के लिये जीवन कौशल अभिभावक कक्षा का उद्घाटन किया गया।
3) युवा अभिभावकों के जीविकोपार्जन कार्यक्रम (सिलाई व बुनाई, हस्तकला पाठ्यक्रम) का बैच प्रारंभ किया गया ।
4) संज्ञिसंवेदन सिटिंग का उद्घाटन किया गया ।
5) अंतरण कक्षा का उद्घाटन किया गया ।
6) अनुसूचित जाति एवं अनुसूचित जनजाति छात्रों के लिए लैपटॉप वितरण किया गया ।
7) राजीव गाँधी राष्ट्रीय युवा विकास संस्थान में विस्तारण सेवा केंद्र का उद्घाटन किया गया।
8) परिवार में बहु विकलांग व्यक्तियों के लिये बाह्य राहत सेवा केंद्र एवं
9) स्वामी विवेकानंद के विशेष संदर्भ में युवा विकास पर संगोष्ठी का आयोजन किया गया।

एन.आई.ई.पी.एम.डी. विस्तारण केंद्र का उद्घाटन एवं राजीव गाँधी राष्ट्रीय युवा विकास संस्थान श्री पेरुम्बुदुर में 12 जनवरी 2016 को राजीव गाँधी राष्ट्रीय युवा विकास संस्थान के अनुसूचित जाति एवं अनुसूचित जनजाति के छात्रों के लिए ऋण आधारित लैपटॉप वितरण किया गया । डॉ लता पिल्लै, निदेशक, राजीव गाँधी राष्ट्रीय युवा विकास संस्थान ने एन.आई.ई.पी.एम.डी. विस्तारण केंद्र का उद्घाटन किया एवं उद्घाटन समारोह में सभा को संबोधित किया । एन.आई.ई.पी.एम.डी. ने 14 फरवरी 2016 को पौंगल त्यौहार मनाया । एन.आई.ई.पी.एम.डी. ने 14 जनवरी 2016 को "बहु विकलांगजनों (दिव्यांगजनों) के लिए आई सी टी पर अनुसंधान" पर आंतरिक संगोष्ठी का आयोजन किया । डॉ कोमथी, प्रोफेसर व विभागाध्यक्ष, डिपार्टमेंट ऑफ इन्फरमेशन टेक्नॉलजी, हिंदुस्तान यूनिवर्सिटी, चेन्नई, इस कार्यक्रम के मुख्य अतिथि रहे एवं (आई सी टी विषय पर खोज की) तथा आई सी टी विषय से अवगत कराया।

सामाजिक न्याय और अधिकारिता मंत्रालय विभाग में 8 मार्च 2016 को कार्यकारिणी परिषद् की 24 वीं बैठक का आयोजन किया गया, जिसकी अध्यक्षता श्री अवनीश के. अवस्थी, संयुक्त सचिव, भारत सरकार, डी डी ए, सामाजिक न्याय और अधिकारिता मंत्रालय ने की, सह प्रोफेसर (विशेष शिक्षा) के पद के लिये डी.ओ.ई.पी.डब्ल्यू.डी, सामाजिक न्याय और अधिकारिता मंत्रालय, भारत सरकार ने श्री अवनीश के अवस्थी संयुक्त सचिव, भारत सरकार, डी डी ए, सामाजिक न्याय और अधिकारिता मंत्रालय के अधीन 8 मार्च 2016 को साक्षात्कार लिया गया।

एन.आई.ई.पी.एम.डी. ने बाढ़ से प्रभावित एवं 150 से अधिक बहु विकलांग बच्चों के परिवारों को आवश्यक सुविधायें प्राप्त करने के लिए बाढ़ राहत सहायता के रूप में प्रत्येक परिवार को रु.3000/- की वित्तीय सहायता प्रदान की।

एन.आई.ई.पी.एम.डी. सिक्किम के विस्तारण केंद्र के कर्मचारियों ने, सामाजिक न्याय एवं अधिकारिता मंत्रालय, सिक्किम सरकार एवं एन आई एम एच, सिकंदराबाद के सहयोग से (सिक्किम, पूर्वी (सिंगटम) दक्षिण (नामची), पश्चिम (गेलशिंग) एवं उत्तर (मंगन) 4 जिलों में) आयोजित जागरूकता बनाम निर्धारण शिविर में 2-24 अप्रैल 2015 में भाग लिया। लगभग 234 दिव्यांगजनों ने निर्धारण शिविर में भाग लिया।

एन.आई.ई.पी.एम.डी. ने 29 नवंबर - 1 दिसंबर, 2015 के दौरान स्वप्ना नागरी, ग्राउंड, कोझीकोड में दिव्यांगजनों के लिये यंत्र व सहायक उपकरणों के वितरण के लिये मेगा वितरण शिविर का आयोजन किया। माननीय केन्द्र मंत्री श्री थावरचंद गेहलोत, सामाजिक न्याय और अधिकारिता मंत्रालय, भारत सरकार ने शिविर का उद्घाटन किया एवं दिव्यांगजनों के लिए सहायक उपकरणों के वितरण किया। श्री एम.के.राघवन, राज्य सभा सदस्य, ने कार्यक्रम की अध्यक्षता की। डॉ एम.के. मुनीर, सामाजिक न्याय एवं अधिकारिता मंत्रालय केरल सरकार ने अवरोध मुक्त कोझीकोड परियोजना को प्रारंभ किया। गणमान्य अतिथि श्री अवनीश के अवस्थी, आई ए एस, संयुक्त सचिव, सामाजिक न्याय एवं अधिकारिता मंत्रालय, भारत सरकार, श्री एन, प्रशांत, आई ए एस जिलाधीश, कोझीकोड, श्री. वी. के सी. मामडकोया, वर्शिपफुल मेयर, कोझीकोड, श्री ए. प्रदीप कुमार, एम.एल.ए., श्री बाबू परासेरी, जिला पंचायत अध्यक्ष, ने भी कार्यक्रम में भाग लिया।

3 जनवरी 2016 के सी आर सी नेल्लोर के शिलान्यास समारोह में भी एन.आई.ई.पी.एम.डी. एवं एडिप वितरण शिविर में भाग लिया। एन.आई.ई.पी.एम.डी. एवं मानव संसाधन विभाग कार्यक्रम के विभिन्न क्रियाकलापों के प्रचार के लिए (वेंकटाचलम मंडल में) एक स्टॉल भी लगाई। माननीय मंत्री श्री वेंकय्या नायडु, भारत सरकार के ग्रामीण विकास एवं विधान सभा मामले, एवं माननीय मंत्री श्री थावरचंद गहलोत, सामाजिक न्याय और अधिकारिता मंत्रालय, भारत सरकार, की उपस्थिति में माननीय मंत्री श्री नारा चंद्रबाबु नायडु, मुख्य मंत्री, आंध्र प्रदेश, ने विकलांगजनों (दिव्यांगजनों) को यंत्र व सहायक उपकरण वितरित किये।

अध्याय -2
संगठनात्मक संरचना

राष्ट्रीय बहुविकलांग व्यक्ति अधिकारिता संस्थान एक स्वायत्त संस्था है जो दिव्यांगजन सशक्तिकरण विभाग, सामाजिक न्याय और अधिकारिता मंत्रालय (एम.एस.जे.एण्ड ई) के अधीन तमिलनाडु सोसाईटी पंजीकरण अधिनियम 1975 (1975 का तमिलनाडु अधिनियम 27) के अंतर्गत पंजीकृत है जिसकी पंजीकरण संख्या : 59/2006 दिनांक 23 अक्तूबर, 2006 है।

महापरिषद् (जी.सी.) के अध्यक्ष सचिव, सामाजिक न्याय और अधिकारिता मंत्रालय हैं और कार्यकारिणी परिषद् (ई.सी.) के अध्यक्ष संयुक्त सचिव (दिव्यांगजन सशक्तिकरण विभाग), हैं। निदेशक, , जी.सी. और ई.सी. के मार्गदर्शन के अधीन संस्थान के क्रियाकलापों को कार्यान्वित करते हैं।

2.1 महापरिषद्: यह परिषद् इस संस्थान के समूचे प्रबंधन का मार्गदर्शन करती है और मॉनीटर करती है। रिपोर्ट की जा रही अवधि के दौरान चेन्नई में परिषद् 8 अप्रैल, 2016 को मिली। सदस्यों की सूची निम्नानुसार है।

क्र.	नाम	क्र.	नाम
01	सचिव, भारत सरकार, डी.डी.ए., एम.एस.जे.ई. (अध्यक्ष)	14	श्रीमति विशाला ईश्वर, बैंगलूर, (सदस्य)
02	संयुक्त सचिव, भारत सरकार, डी.डी.ए., एम.एस.जे.ई., (सदस्य)	15	श्री ए.महीन्दरन, चेन्नई, (सदस्य)
03	संयुक्त सचिव एवं वित्तीय सलाहकार, डी.डी.ए., एम.एस.जे.ई. (सदस्य)	16	डॉ.कल्याण क्रिष्णन, आई.आई.टी. चेन्नई, (सदस्य)
04	निदेशक, आई.एफ.डी. (सदस्य)	17	निदेशक, स्वास्थ्य सेवा, एम.एच.एफ.डब्ल्यू, (सदस्य)
05	महानिदेशक, रोजगार व प्रशिक्षण, श्रम मंत्रालय, (सदस्य)	18	प्रधान सचिव, समाज कल्याण विभाग, तमिलनाडु सरकार (सदस्य)
06	अध्यक्ष, भारतीय पुनर्वास परिषद् (सदस्य)	19	मेडिकल हेल्थ लर्वीलेस् के प्रधान सचिव एवं निदेशक, तमिलनाडु सरकार (सदस्य)
07	अध्यक्ष, राष्ट्रीय न्यास, (सदस्य)	20	संयुक्त सचिव, शिक्षा मंत्रालय, भारत सरकार (सदस्य)
08	श्री अमिताभ मेहरोत्रा (सदस्य)		
09	डॉ.एस.एस.बद्रिनाथ, संकर मंत्रालय, (सदस्य)	21	निदेशक, ए.आई.जे.एन.आई.एच.एच., (सदस्य)
10	श्री ए.बालराज, (सदस्य)	22	निदेशक, एन.आई.एम.एच., (सदस्य)
11	सुश्री नंदिता गुर्जर, इन्फोसिस, (सदस्य)	23	निदेशक, एन.आई.डी.एच., (सदस्य)
12	श्री एन.थॉमस पेन्गल्ली,(सदस्य)	24	निदेशक, ए.आई.जे.एन.आई.ओ.एच., (सदस्य)
13	श्री राजेन्द्रन, तिरुचिरापल्ली, (सदस्य)	25	डॉ.हिमांशु दास, निदेशक, (सदस्य सचिव)

महापरिषद् की भूमिका एवं क्रियाकलाप:

i. वार्षिक प्रतिवेदन पर विचार करना;

ii. पिछले वर्ष की तुलन पत्र एवं लेखापरीक्षित लेखों पर विचार करना

iii. अनुवर्ती वर्ष के बजट प्रस्तावों की प्राप्ति एवं विचार

iv. अध्यक्ष के निर्देश के अनुसार ऐसे अन्य मामला या मामले

v. महापरिषद् के अध्यक्ष सभी बैठकों की अध्यक्षता करेंगे और अन्य मामलों पर विचार प्रदान करने हेतु कार्यकारिणी परिषद् को प्रस्तावित करेंगे जिन पर विचार करने की आवश्यकता हो।

2.2 कार्यकारिणी परिषद्:

महापरिषद् के साधारण नियंत्रण एवं निर्देश के अधीन कार्यकारिणी परिषद् संस्थान के मामलों का प्रबंधन एवं प्रशासन के लिए उत्तरदायी है। परिषद् को दिये गये अन्य कार्य हैं -

i. संस्थान के प्रयोजन के लिए विस्तृत नीति बनाकर उसका कार्यान्वयन करना

ii. बजट आकलनों का पुनरीक्षण करना एवं मंजूरी देना

iii. वित्तीय उपविधियों में निर्धारित व्यय का अनुमोदन करना

iv. लाभकारक नियमों व शर्तों पर विचार करना

iv. पदों का सृजन करना एवं स्टाफ को भर्ती करना एवं नियुक्त करना

रिपोर्ट की जा रही अवधि के दौरान, 05.06.15, 10.10.15 एवं 08.03.16 को मिली। सदस्यों की सूची निम्नानुसार है।

क्र.	नाम	क्र.	नाम
01	संयुक्त सचिव, भारत सरकार, डी.डी.ए., एम.एस.जे.ई है (अध्यक्ष)	03	उप सचिव (एन.आई. व डी.डी.-I), सामाजिक न्याय और अधिकारिता मंत्रालय (सदस्य)
02	संयुक्त सचिव एवं वित्त सलाहकार, सामाजिक न्याय और अधिकारिता मंत्रालय, भारत सरकार (सदस्य)	04	निदेशक, एन.आई.ई.पी.एम.डी. (सदस्य सचिव)

2.3 शैक्षणिक समिति:

संस्थान द्वारा लिये जाने वाले प्रशिक्षण, अनुसंधान एवं पुनर्वास संबंधी कार्यक्रमों पर शैक्षणिक समिति सलाह एवं मार्गदर्शन देती है। समिति के अध्यक्ष डॉ.रत्न, भूतपूर्व निदेशक, ए.आई.आई.एस.एच. हैं और पुनर्वास क्षेत्र के अन्य विशेषज्ञ समिति के सदस्य हैं। समिति के सदस्यों की संरचना निम्नानुसार है -

क्र.	नाम	क्र.	नाम
01	डॉ. रत्न, पूर्व निदेशक, ए.आई.आई.एस.एच., (अध्यक्ष)	07	डॉ.रूक्मानिधि, विभागाध्यक्ष (साईकोलोजी), मद्रास विश्वविद्यालय (सदस्य)
02	डॉ.ए.के.मित्तल पूर्व शैक्षिक निदेशक, एन.आई.वी.एच., (सदस्य)	08	प्रो. कृष्ण नागराजा, विभागाध्यक्ष, स्पीच एण्ड हियरिंग विभाग, रामचंद्र मेडिकल कॉलेज (सदस्य)
03	प्रो. पी.जयचन्द्रन, निदेशक, विजय ह्यूमन सर्विसेस, (सदस्य)	09	डॉ.पुरुषोत्तम, प्रोफेसर साईकोलॉजिस्ट, (सदस्य)
04	डॉ.विजयलक्ष्मी मैरिडी, व्याख्याता, विशेष शिक्षा, एन.आई.एम.एच. (सदस्य)	10	प्रो. रंगास्वामी, प्राचार्य एवं संस्थापक, स्वीकार-उपकार रीहैबिलिटेशन इन्स्टीट्यूट, (सदस्य)
05	श्री अभिन पॉल, निदेशक, सेन्स इन्टरनेशनल (सदस्य)	11	निदेशक, , एन.आई.ई.पी.एम.डी. - कन्वीनर
06	सिस्टर (डॉ.) रीता मेरी, गाईडेंस होम फार दि एबल्ड हैन्ड मर्सीस् (सदस्य)		

PMR- Physical Medicine & Rehabilitation, Spl. Edn.-Special Education, AIL- Adult Independent Living, SH&C- Speech Hearing & Communication, SW- Social Work, Asso.Prof.- Associate Professor, Dy. Registrar- Deputy Registrar, R.O.- Rehabilitation Officer, Prog. Asst.- Program Assistant

अध्याय 3
मानव संसाधन विकास एवं प्रशिक्षण

एन.आई.ई.पी.एम.डी. बहुदिव्यांगजनों के सशक्तिकरण के लिए एक राष्ट्रीय संसाधन केन्द्र है, जिसका मुख्य अधिदेश दिव्यांगजन के लिए एवं उनके सशक्तिकरण के लिए मानव संसाधन विकास करने हेतु अनुसंधान एवं नई पद्धतियों पर कार्य करें। वर्ष 2015-16 के दौरान भारतीय पुनर्वास परिषद् के लिए एन.आई.ई.पी.एम.डी. के संकाय सदस्यों ने अपने अपने क्षेत्र के विशेषज्ञ सदस्य के मार्गदर्शन में एक समिति के रूप में कुछ अति मुख्य ड्राफ्ट करीकुलम तैयार किये।

3.1. दीर्घावधि पाठ्यक्रम

3. 1.1 नए पाठ्यक्रम विकास की पहल

बहुविकलांगता /सेरेब्रल पाल्सी/ आटीज्म स्पैक्ट्रम डिसार्डर्स के क्षेत्र में भारतीय पुनर्वास परिषद् के लिए नये ड्राफ्ट पाठ्यक्रम विकसित किये।

क्र.	पाठ्यक्रम	पाठ्यक्रम का संक्षिप्त नाम	पाठ्यक्रम की अवधि
1	मास्टर इन एजुकेशन - स्पेशल एजुकेशन (मल्टीपल डिसेबिलिटीज़)	एम.एड.एस.ई. (एम.डी)	दो वर्ष
2	मास्टर इन एजुकेशन - स्पेशल एजुकेशन (आटीज्म स्पैक्ट्रम डिसार्डर)	एम.एड.एस.ई. (ए.एस.डी)	दो वर्ष
3	बैचलर्स इन एजुकेशन - स्पेशल एजुकेशन (आटीज्म स्पैक्ट्रम डिसार्डर)	बी.एड.-एस.ई. (ए.एस.डी.)	दो वर्ष
4	बैचिलर्स इन एजुकेशन - स्पेशल एजुकेशन (डिफ्लाईड)	बी.एड.-एस.ई. (डीवी)	दो वर्ष
5	डिप्लोमा इन एजुकेशन-स्पेशल एजुकेशन (मल्टीपल डिसेबिलिटीज़)	डी.एड.-एस.ई. (एम.डी.)	दो वर्ष

3.1.2. प्रस्तावित नए पाठ्यक्रम:

नई पहल- स्नातकोत्तर, स्नातक तथा डिप्लोमा स्तर के कार्यक्रम जो शैक्षणिक वर्ष 2016-17 से चलाये जाएंगे।

क्र	पाठ्यक्रम	अवधि	संबद्धता	मान्यता देने वाला संगठन
1	मास्टर इन एजुकेशन - स्पेशल एजुकेशन (मल्टीपल डिसेबिलिटीज)	2 वर्ष	तमिलनाडु टीचर्स एजुकेशन यूनिवर्सिटी	भारतीय पुनर्वास परिषद्
2	मास्टर इन एजुकेशन - स्पेशल एजुकेशन (ऑटिज्म स्पेक्ट्रम डिसार्डर)	2 वर्ष		भारतीय पुनर्वास परिषद्
3	बैचिलर्स इन एजुकेशन - स्पेशल एजुकेशन (ऑटिज्म स्पेक्ट्रम डिसार्डर)	2 वर्ष		भारतीय पुनर्वास परिषद्
4	बैचिलर्स इन एजुकेशन - स्पेशल एजुकेशन (हियरिंगइंपेयर्ड)	2 वर्ष		भारतीय पुनर्वास परिषद्
5	बैचिलर इन आक्युपेशनल थिरेपी	4.5 वर्ष	दि तमिलनाडु डॉ.एम.जी.आर मेडिकल यूनिवर्सिटी	लागू नहीं
6	बैचिलर्स इन फिजियोथिरेपी	4.5 वर्ष		लागू नहीं
7	बैचिलर इन ऑडियोलाजी, स्पीच लैंगवेज पैथालजी	4 वर्ष		लागू नहीं
8	डिप्लोमा इन स्पेशल एजुकेशन (मल्टीपल डिसेबिलिटीज)	2 वर्ष		भारतीय पुनर्वास परिषद्
9	पी.एच.डी. इन डिसेबिलिटी स्टडीज / अंतर विषयी	3 वर्ष	आरसीएनआईएचडी	लागू नहीं
10	सर्टीफिकेट कोर्स इन केयर गिविंग	10 महीने	भारतीय पुनर्वास परिषद्	भारतीय पुनर्वास परिषद्
11	सर्टीफिकेट कोर्स इन केयर गिविंग	6 महीने	एन.आई.ई.पी.एम.डी.	एन.आई.ई.पी.एम.डी.
12	सर्टीफिकेट कोर्स इन केयर गिविंग	3 महीने	एन.आई.ई.पी.एम.डी.	एन.आई.ई.पी.एम.डी.

3.1. 3. पुनः प्रारंभ किये गये पाठ्यक्रम: वर्ष 2016-17 से चलाने के लिए अनुमोदन प्राप्त हुआ है।

क्र.	पाठ्यक्रम	अवधि	संबंधता	मान्यता देने वाला संगठन
1	पोस्ट बैसुएट डिप्लोमा इन डेवलपमेंटल थिरेपी (एम.डी. - पीएचसहित)	1 वर्ष+ 3 महीने का इंटर्नशिप	नागार्जुन विश्वविद्यालय	भारतीय पुनर्वास परिषद्
2	पोस्ट बैसुएट डिप्लोमा इन एर्ली इंटरवेंशन	1 वर्ष	नागार्जुन विश्वविद्यालय	भारतीय पुनर्वास परिषद्

3.1.4. वर्ष 2016-17 में दिये जाने वाले विशेष कार्यक्रम जिसका आरंभ किया गया

क्र.	पाठ्यक्रम	अवधि	मान्यता देने वाला संस्थान	आयोजन का स्थान
1	केयर गिविंग में सर्टीफिकेट कोर्स	3 महीने	राष्ट्रीय स्थान	एन.आई.ई.पी.एम.डी. एवं एक्टेन्शन सेन्टर
2	केयर गिविंग में सर्टीफिकेट कोर्स	6 महीने	राष्ट्रीय स्थान	एन.आई.ई.पी.एम.डी.एवं एक्टेन्शन सेन्टर
3	केयर गिविंग में सर्टीफिकेट कोर्स	10 महीने	भारतीय पुनर्वास परिषद्	एन.आई.ई.पी.एम.डी.एवं एक्टेन्शन सेन्टर

*वर्ष 2016-17 से पी.एच.डी. कार्यक्रम आरंभ करने के लिए विशेष कार्यवाही की गई।

3.1.5 वर्ष 2015-16 में आयोजित पाठ्यक्रम

क्र.	पाठ्यक्रम	अवधि	संबंधन	मान्यता देने वाला संगठन
1	एम.फिल. इन क्लिनिकल साइकोलोजी	2 वर्ष	मद्रास विश्वविद्यालय	भारतीय पुनर्वास परिषद्
2	बैचलर्स इन एजुकेशन - स्पेशल एजुकेशन (मल्टीपल डिसेबिलिटीज)	2 वर्ष	तमिलनाडु टीचर्स एजुकेशन यूनिवर्सिटी	भारतीय पुनर्वास परिषद्
3	डिप्लोमा इन एजुकेशन - विशेष शिक्षा (आटीज्म स्पेक्ट्रम डिसार्डर)	2 वर्ष	-	भारतीय पुनर्वास परिषद्
4	डिप्लोमा इन एजुकेशन - स्पेशल एजुकेशन (डेफब्लाइंड)	2 वर्ष	-	भारतीय पुनर्वास परिषद्
5	डिप्लोमा इन एजुकेशन - स्पेशल एजुकेशन (सेरेब्रल पालसी) *केवल द्वितीय वर्ष	2 वर्ष	-	भारतीय पुनर्वास परिषद्

3.1.6. एच.आर.डी. कार्यक्रम में लिंग एवं विशेष वर्ग साधिकारिता अनुपात

एन.आई.ई.पी.एम.डी. में वर्ष 2015-16 में विभिन्न पाठ्यक्रमों में प्रवेश प्राप्त विद्यार्थियों का लिंगवार एवं वर्गवार विवरण

क्र.	पाठ्यक्रम	प्रवेश प्राप्त विद्यार्थियों की संख्या	लिंग		वर्ग				दिव्यांगजन
		क्र.	पु	म	अज	अजाजा	अपिव	सा	
1	एम.फिल. इन क्लिनिकल साइकोलोजी	06	01	05	02	–	02	02	Nil
2	बैचिलर्स इन एजुकेशन - स्पेशल एजुकेशन (मल्टीपल डिसेबिलिटीज)	18	03	15	02	–	18	–	05
3	डिप्लोमा इन एजुकेशन - विशेष शिक्षा (आटीज्म स्पेक्ट्रम डिसार्डर) - प्रथम वर्ष	26	07	19	11	03	11	01	–
4	डिप्लोमा इन एजुकेशन - विशेष शिक्षा (आटीज्म स्पेक्ट्रम डिसार्डर) -द्वितीय वर्ष	26	6	20	8	2	18	–	2
5	डिप्लोमा इन एजुकेशन - स्पेशल एजुकेशन (डेफब्लाइंड) - प्रथम वर्ष	15	05	10	03	02	08	02	02
6	डिप्लोमा इन एजुकेशन - स्पेशल एजुकेशन (डेफब्लाइंड) - द्वितीय वर्ष	8	4	4	4	–	3	1	1
7	डिप्लोमा इन एजुकेशन - स्पेशल एजुकेशन (सेरेब्रल पालसी) - केवल द्वितीय वर्ष	9	–	9	3	2	4	–	–
	कुल	108	26	82	33	09	60	06	10

3.1.7. राजस्व प्राप्त

एच.आर.डी. कार्यक्रमों से प्राप्त एक्रुयल्स / राजस्व

क्र.	पाठ्यक्रम	प्राप्त राजस्व
1	डी.एड.-एस.ई. (एएसडी) I व II वर्ष	5,20,000
2	डी.एड.-एस.ई. (सीपी) II वर्ष	90,000
3	डी.एड.-एस.ई. (डीबी) I व II वर्ष	2,30,000
4	बी.एड.-एस.ई. (एम.डी) I वर्ष	8,80,000
5	एम.फिल. (क्लिनिकल साइकोलोजी) I व II वर्ष	6,44,000
	कुल	23,64,000

3.1.8 विशेष लक्षित समूह

विशेष आवश्यकता वाले छात्रों व अभिभावकों जिन्हें पाठ्यक्रम में अनुकूलन एवं आवास तथा व्यक्तिगत सहायता की आवश्यकता है -

क्र.	पाठ्यक्रम	विशेष आवश्यकता वाले बच्चों की संख्या	विशेष आवश्यकता वाले बच्चों के अभिभावकों की संख्या
1	डी.एड.-एस.ई. (एएसडी)	शून्य	02
2	डी.एड.-एस.ई. (सीपी)	02	02
3	डी.एड.-एस.ई. (डीबी)	शून्य	शून्य
4	बी.एड.-एस.ई. (एम.डी)	05	01
5	एम.फिल. (क्लिनिकल साइकोलोजी)	शून्य	शून्य

3.1.9. भर्ती किये गये पूर्वोत्तर राज्य के छात्र

शैक्षणिक वर्ष 2015-16 के दौरान, एन.आई.ई.पी.एम.डी. ने पूर्वोत्तर राज्य के छात्रों को पाठ्यक्रमों में प्रवेश लेने के लिए विशेष योजना चलायी। राज्यवार वितरण निम्नानुसार है-

क्र.	पाठ्यक्रम	राज्य	विद्यार्थियों की संख्या
1	डी.एड.-स्पेशल एजुकेशन (एएसडी) एवं (डीबी) - I वर्ष	अरुणाचल प्रदेश	02
2	डी.एड.-स्पेशल एजुकेशन (एएसडी) एवं (डीबी) - I वर्ष	मेघालय	02
3	डी.एड.-स्पेशल एजुकेशन (एएसडी) - I वर्ष	सिक्किम	01
4	डी.एड.-स्पेशल एजुकेशन (एएसडी) - I वर्ष	त्रिपुरा	01

वर्ष 2015-16 में एन.ई.-एच.आर.डी. योजना आधारित सेवाएँ प्राप्त करने वाले पूर्वोत्तर राज्य के सीनियर बैच छात्र

क्र.	पाठ्यक्रम	राज्य	विद्यार्थियों की संख्या
1	डी.एड.-स्पेशल एजुकेशन (एएसडी) व (डीबी) - II वर्ष	असम	03
2	डी.एड.-स्पेशल एजुकेशन (एएसडी) व (सीपी) - II वर्ष	मेघालय	02
3	डी.एड.-स्पेशल एजुकेशन (एएसडी) व (सीपी) - II वर्ष	मणिपुर	02

3.1.10. छात्रों को छात्रवृत्ति

एच.आर.डी. छात्रों के लिए विभिन्न छात्रवृत्ति योजनाएँ प्रदान की जा रही हैं। छात्रवृत्ति प्राप्त विद्यार्थियों का विवरण निम्नानुसार है -

क्र.	छात्रवृत्ति योजना का नाम	पाठ्यक्रम	लाभान्वित की संख्या
01	विकलांग विद्यार्थियों के लिए पोस्ट मैट्रिक स्कॉलरशिप योजना एम.एस.जे.ई., भारत सरकार, नेशनल ई-स्कॉलरशिप पोर्टल के द्वारा	डी.एड.-स्पेशल एजुकेशन (एएसडी) व (डीबी) बी.एड.-स्पेशल एजुकेशन (एमडी)	10
02	अ.ज./ अ.ज.जा. विद्यार्थियों के लिए पोस्ट मैट्रिक स्कॉलरशिप योजना। तमिलनाडु सरकार के आदि द्राविडर व ट्राईबल वेल्फेयर विभाग स्टेट ई-स्कॉलरशिप पोर्टल के द्वारा	डी.एड.-स्पेशल एजुकेशन (एएसडी) डी.एड.-स्पेशल एजुकेशन (सीपी) डी.एड.-स्पेशल एजुकेशन (डीबी) बी.एड.-स्पेशल एजुकेशन (एमडी) एम.फिल. (क्लि.साई.)	22

3.1.11. अ.ज./ अ.ज.जा. विद्यार्थियों के लिए विशेष सहायता

एच.आर.डी. कार्यक्रम के विद्यार्थियों को लैपटॉप वितरित किये गये।

क्र.	पाठ्यक्रम	अ.जा./ अ.ज.जा. विद्यार्थियों के लिए विशेष सहायता
1	डी.एड.-एसई (एएसडी)	09
2	डी.एड.-एसई (डीबी)	02
3	डी.एड.-एसई (सीपी)	–
4	बी.एड.-एसई (एमडी)	–
5	एम.फिल.(क्लि.साई)	02
कुल		13

3.1.12. प्रमुख व्यक्तियों की भेंट

प्रमुख व्यावसायिकों या संसाधन व्यक्ति / अतिथि संकाय के रूप में - अपने अपने क्षेत्र अर्थात्, आटीज्म स्पेक्ट्रम डिसार्डर, डेफब्लाईड, सेरेब्रल पाल्सी, इंटलेक्चुयल डिसेबिलिटी, क्रॉस डिसेबिलिटी के विशेषज्ञ तथा बहुविकलांगता क्षेत्रों के विशेषज्ञों ने वर्ष 2015-16 के दौरान एन.आई.ई.पी.एम.डी. की भेंट की। उन्होंने एच.आर.डी. छात्रों एवं द्वारा आयोजित विभिन्न प्रशिक्षण कार्यक्रमों के सहभागियों के साथ अपने अनुभवों का आदान प्रदान किया। एन.आई.ई.पी.एम.डी. को भेंट किये प्रमुख व्यावसायिक -

1. प्रो.जयचन्द्रन, निदेशक, वी.एच.एस., पैनवाड़ी
2. प्रो.एस.आर.मित्तल, माननीय प्रोफेसर, एन.आई.वी.एच. देहरादून, विशेष शिक्षा के पूर्व प्रोफेसर, दिल्ली विश्वविद्यालय
3. प्रो. अभिलाष मिश्र, इग्नू, नई दिल्ली
4. प्रो. रुमिना लाल, मुम्बई
5. प्रो.सुषमा शर्मा, कुरुक्षेत्र विश्वविद्यालय
6. सुश्री अलीमा गुहा, पूर्व अध्यक्ष, राष्ट्रीय न्यास
7. डॉ.डी.के.मेनन, पूर्व निदेशक, एन.आई.एम.एच.
8. डॉ.जयन्ती नारायण, पूर्व उपनिदेशक, एन.आई.एम.एच.
9. डॉ.आर.के.होरा, पूर्व एच.ओ.डी., मेडिकल साईंस, एन.आई.एम.एच.
10. श्री अखिल पॉल, एक्जिक.निदेशक, सेन्स इन्टरनेशनल इंडिया लिमिटेड, अहमदाबाद
11. सुश्री अनुराधा बक्शी, पाठ्यक्रम समन्वयक, हेलेनकेलर, मुम्बई
12. डॉ.प्रतिमा कारंत, निदेशक कॉम डीसेल
13. डॉ.बालकृष्ण, एच.ओ.डी.-ई.एन.टी., एस.आर.एम.विश्वविद्यालय
14. डॉ.अन्बुदुरई, पूर्व साईकियाट्रिस्ट, जनरल अस्पताल
15. डॉ.वी.मुरुगन, पूर्व न्यूरोलॉजिस्ट, (पीडि), जनरल
16. पद्मश्री डॉ.मोहन कामेश्वरन, संस्थापक एम.ई.आर.एफ.
17. डॉ.पी.डी.एन.मदन कुमार., एच.ओ.डी. रागास डेन्टल कॉलेज
18. डॉ.मीनाक्षी, आफ्थमॉलजिस्ट, शंकर नेत्रालय
19. डॉ.शालिनी, आफ्थमॉलजिस्ट, शंकर नेत्रालय
20. डॉ.सारिका, ऑप्टोमेट्रिस्ट, आफ्थमॉलजिस्ट, शंकर नेत्रालय
21. डॉ. कृष्ण कुमार, प्राचार्य, स्कूल ऑफ आप्टोमेट्री, शंकर नेत्रालय

3.1.13. परिणाम प्रोफाइल

अंतिम वर्ष : 2013-15 बैच

क्र.	पाठ्यक्रम	परीक्षण संस्थान	परीक्षा में उपस्थित छात्रों की संख्या	प्राप्त श्रेणी			पुन:उपस्थिति / सम्बन्धित परिणाम
				विशिष्टता	प्रथम श्रेणी	द्वितीय श्रेणी	
1	एम.फिल. (क्लि.साई.)	मद्रास विश्वविद्यालय	04	—	03	—	01
2	बी.एड.-एसई (एमआर) 2014-15 बैच	टीएनटीईयू	20	04	15	—	01
3	पीजीडीईआई 2014-15 बैच	मद्रास विश्वविद्यालय	04	04			शून्य
4	डी.एड.-एसई (एएसडी)	एन.बी.ई.आर.	17	11	06	—	शून्य
5	डी.एड.-एसई (सीपी)	एन.बी.ई.आर.	14	09	05	—	शून्य

प्रथम वर्ष : 2014-2016 बैच

क्र.	पाठ्यक्रम	परीक्षण संस्थान	परीक्षा में उपस्थित छात्रों की संख्या	परिणाम
1	एम.फिल. (क्लि.साई.)	मद्रास विश्वविद्यालय	04	अपनी प्रथम वर्ष की परीक्षा में उत्तीर्ण छात्र हुए और जुलाई / अगस्त 2016 में द्वितीय वर्ष की परीक्षा में उपस्थित होने वाले छात्र
2	बी.एड.-एसई (एमआर)	टीएनटीईयू	18	
3	डी.एड.-एसई (एएसडी)	एन.बी.ई.आर.	25	
4	डी.एड.-एसई (सीपी)	एन.बी.ई.आर.	09	
5	डी.एड.-एसई (डीबी)	एन.बी.ई.आर.	08	

3.1.14. प्लेसमेंट प्रोफाईल

प्लेसमेंट को प्रोन्नत करने के लिए एवं एच.आर.डी. के भूतपूर्व छात्रों को ट्रैक करने के लिए एन.आई.ई.पी.एम.डी. की नयी पहल

क्र.	पाठ्यक्रम	परीक्षण संस्थान	पाठ्यक्रम सफलतापूर्वक पूर्ण करने वाले छात्रों की संख्या	सरकारी कार्यालयों में स्थापित छात्रों की संख्या	गैर सरकारी संगठनों / अन्य संगठनों में स्थापित छात्रों की संख्या	प्लेसमेंट किये गये कुल छात्रों की संख्या
1	एम.फिल. (फिल.साई.)	मद्रास विश्वविद्यालय	00	01	02	03
2	बी.एड.-एसई (एमडी)	टीएनटीईयु	19	03	16	19
3	पीजीडीईआई	मद्रास विश्वविद्यालय	04	02	02	04
4	डी.एड.-एसई (एएसडी)	आर.सी.आई.-एन.आई.ई.पी.एम.डी.	17	01	06	07
5	डी.एड.-एसई (सीपी)	आर.सी.आई.-एन.आई.ई.पी.एम.डी.	14	—	11	11
कुल			57	07	37	44

* कोई भूतपूर्व छात्र के बेरोजगारी का रिपोर्ट नहीं है, अधिकतर भूतपूर्व छात्र उच्च शिक्षा प्राप्त कर रहे हैं।

3.1.15. रोजगार संगठन (2015-16)

1. एन.आई.ई.पी.एम.डी. - कॉन्ट्रैक्ट आधार पर
2. मार्स एकाडमी, चेन्नई
3. सत्यलोक स्कूल फार स्पेशल चिल्ड्रन, चेन्नई
4. लिटिल हार्ट्स् स्कूल, चेन्नई
5. वसंतम स्पेशल स्कूल, चेन्नई
6. आरडीटी, अनंतपुर
7. संबंधित स्थानों में प्राईवेट स्कूल

3.1.16. दीक्षान्त समारोह - 2015

शैक्षणिक वर्ष 2013-14 के दौरान बी.एड. - एस.ई. (एम.डी.) में उत्तीर्ण विद्यार्थियों का तीसरा दीक्षान्त समारोह 16 जुलाई, 2015 को एन.आई.ई.पी.एम.डी. में आयोजित किया गया। डॉ.लता पिल्लै, निदेशक, आर.जी.एन.आई.वाई.डी. इस समारोह के मुख्य अतिथि रहे एवं डॉ.श्रीमन्नारायण, निदेशक, डॉ.के.वी.आर. रीसर्च फाउन्डेशन, अमलापुरम को इस समारोह में माननीय अतिथि के रूप में आमंत्रित किया गया।

3.1.17. शैक्षिक दौरे

पाठ्यचर्या के एक भाग के रूप में, एच.आर.डी. विद्यार्थियों को देश भर में फुलवारीस क्षेत्र में कार्य कर रहे विभिन्न संगठनों की भेंट करने का अवसर प्रदान किया गया। शैक्षणिक वर्ष 2015-16 के दौरान एच.आर.डी. विद्यार्थियों द्वारा भेंट किये गये संगठनों का विवरण इस प्रकार है -

क्र.	पाठ्यक्रम	भेंट किये गये स्थान	भेंट किये गये संगठनों की संख्या
1	डी.एच.-एसई (एसडी)	नई दिल्ली	07
2	डी.एच.-एसई (सीपी)	कोलकाता (प.बं)	05
3	डी.एच.-एसई (डीपी)	देहरादून, नई दिल्ली	07
4	डी.एच.-एसई (एमडी)	नागापट्टिनम (तमिलनाडु)	विशेष शिविर एवं 2 संगठनों की भेंट

3.1.18. सह-शैक्षिक क्रियाकलाप

विद्यार्थियों को सह-पाठ्यचर्या क्रियाकलापों के भाग के रूप में, उन्हें एम.आई.ई.पी.एम.डी. द्वारा आयोजित शिविरों, अंतर्राष्ट्रीय सम्मेलनों, राष्ट्रीय सम्मिट एवं राज्य स्तर के संगोष्ठियों में शामिल किया गया। विभिन्न प्रतिस्पर्धाओं के उत्सवों के दौरान एच.आर.डी. विद्यार्थियों के लिए विभिन्न क्रियाकलापों का आयोजन किया गया और उन्होंने अत्यंत उत्साह पूर्वक निम्नोक्त कार्यक्रमों में भाग लिया।

1. ड्रॉइंग प्रतियोगिता
2. पोस्टर प्रस्तुतीकरण
3. वाद-विवाद प्रतियोगिता
4. नृत्य प्रतियोगिता
5. कविता-पाठ प्रतियोगिता
6. गायन प्रतियोगिता

3.1.19. उत्तम छात्र

2014-15 के प्रत्येक पाठ्यक्रम के उत्तम छात्र जिन्होंने एन.आई.ई.पी.एम.डी. को गौरवान्वित किया।

क्र.	पाठ्यक्रम	प्राप्त प्रतिशत	छात्र का नाम
1	एम.फिल. (क्लिनिकल साईकोलोजी)	68.25%	सुश्री एस.अकिला
2	बी.एड.-स्पेशल एजुकेशन (एमडी)	81.80%	सुश्री पी.ऐश्वर्या
3	पीजीडीईआई	78.18%	सुश्री डी.प्रवीना
4	डी.एड.-स्पेशल एजुकेशन (एएसडी)	86.40%	सुश्री एस.स्टेल्ला
5	डी.एड.-स्पेशल एजुकेशन (सीपी)	79.00%	सुश्री एस.शयन्या

छात्रों की साझेदारी में की गई नई पहल

1. ऐन्टी रैगिंग सेल
2. जेन्डर सम्वेदन व प्रोटेक्शन सेल
3. मैस समिति
4. डिबेट्स् एण्ड को-स्कॉलास्टिक सोसाईटी
5. कल्चरल क्लब
6. वॉल मैगजीन क्लब
7. सैमिनार क्लब
8. स्पोर्ट व जिम क्लब
9. जी.के. व क्विज क्लब
10. क्लॉस इंडिया क्लब

3.1.20. साझेदार संस्थानों को एच.आर.डी. प्रशिक्षकों की सेवायें

विभिन्न संस्थानों /संगठनों/ विश्वविद्यालयों / के विभिन्न पाठ्यक्रमों के छात्रों को एन.आई.ई.पी.एम.डी. इन्टर्नशिप / क्षेत्र प्लेसमेंट प्रदान करता है। इसी प्रकार, पुनर्वास क्षेत्र में अनुसंधान अध्ययन करने हेतु छात्रों को अनुमति प्रदान करता है।

इंटर्नशिप प्राप्त करने वाले छात्रों की संख्या	संगठनों / संस्थानों की संख्या	उत्पन्न राजस्व
244	35	1,85,250

सेवा प्रदान किये गये लक्ष्य

क्र.	विषय	प्रशिक्षित छात्रों की संख्या
1	विशेष शिक्षा	03
2	पुनर्वास विज्ञान	11
3	वाणी चिकित्सा	74
4	आयुर्विज्ञान	02
5	भौतिक चिकित्सा	60
6	आक्युपेशनल चिकित्सा	20
7	समाज कार्य	07
8	मनोविज्ञान	53
9	अन्य	14
		244

एन.आई.ई.पी.एम.डी. के इंटर्नशिप साझेदार :

1. मद्रास मेडिकल कॉलेज, चेन्नई
2. अन्नामलई विश्वविद्यालय, चिदम्बरम
3. पांडिचेरी विश्वविद्यालय, पुदुचेरी
4. विनायक मिशन विश्वविद्यालय, पुदुचेरी
5. केन्द्रीय विश्वविद्यालय, कर्नाटका
6. आई.यु.सी.एस. एमजी विश्वविद्यालय, केरल
7. चेट्टीनाडु विश्वविद्यालय, चेन्नई
8. भारतीयार विश्वविद्यालय, कोयम्बतूर
9. अविनाशिलिंगम विश्वविद्यालय, कोयम्बतूर
10. दि तमिलनाडु डॉ.बी.आर.अम्बेडकर लॉ विश्वविद्यालय, चेन्नई
11. युनिवर्सिटी ऑफ बाल्टीमोर कन्ट्री, यु.एस.ए.
12. नेशनल इन्स्टीट्यूट फॉर मेंटल हेल्थ, सिकन्दराबाद
13. श्री बालाजी मेडिकल कॉलेज, चेन्नई
14. इन्स्टिट्यूट ऑफ अडवांस स्टडी इन एजुकेशन, चेन्नई
15. श्री रामचंद्र मेडिकल कॉलेज, चेन्नई
16. एसआरएम कॉलेज ऑफ फिजियोथेरेपी, चेन्नई
17. एसआरएम कॉलेज ऑफ आक्युपेशनल थेरेपी, चेन्नई
18. एसआरएम कॉलेज हॉस्पिटल एण्ड रिसर्च, चेन्नई
19. एसआरएम कॉलेज ऑफ आर्किटेक्चर, चेन्नई
20. होली क्रॉस कॉलेज, ट्रिची
21. प्रेसिडेंसी कॉलेज, चेन्नई
22. पेट्रीशियन कॉलेज ऑफ आर्ट्स एण्ड साइंस, चेन्नई
23. मद्रास स्कूल ऑफ सोशल वर्क, चेन्नई
24. विक्रम हॉस्पिटल, बैंगलूर
25. विजय ह्यूमन सर्विसेस, चेन्नई
26. हिन्दुस्तान कॉलेज ऑफ आर्ट्स एण्ड साइंस
27. मदर थेरेसा पीजी एण्ड रिसर्च इन्स्टीट्यूट फॉर हेल्थ साइंस, पुदुचेरी
28. एसएसएन कॉलेज ऑफ इंजीनियरिंग, चेन्नई
29. चेन्नई कॉलेज ऑफ फिजियोथेरेपी, चेन्नई
30. दि बनयन अकादमी ऑफ लीडरशिप इन मेंटल हेल्थ, चेन्नई
31. भारती विमेन्स कॉलेज, चेन्नई
32. त्यागराजर कॉलेज ऑफ इंजीनियरिंग, मदुरई
33. श्रीनिवास स्कूल ऑफ आर्किटेक्चर, मैंगलूर
34. गुडविल चिल्ड्रन होम, कोडाईकेनाल

3.2. अल्पकालीन प्रशिक्षण कार्यक्रम

अल्पकालीन प्रशिक्षण कार्यक्रमों का आयोजन करता है जिसमें सतत पुनर्दोस कार्यक्रम (सीआरई), कार्यशालाएँ, सम्मेलन, अभिमुखी व संवेदीकरण कार्यक्रम शामिल है। सरकारी तथा गैर सरकारी संगठनों के अधिकारियों को पुनर्दोस तथा संबंधी क्षमादसार्थी में अपने अपने ज्ञान को अद्यतन करने के लिए अभिमुखी बनाने के लिए इन कार्यक्रमों का आयोजन देश भर में किया जाता है।

वर्ष 2015-16 के दौरान, संस्थान ने ऐसे 247 कार्यक्रमों का आयोजन किया जिसमें पुनर्दोस क्षेत्र में व्यावसायिकों के लिए प्रशिक्षण कार्यक्रम, अभिभावकों, शिक्षकों व छात्रों (नियमित छात्र) के लिए अभिमुखी तथा जागरूक कार्यक्रम इसमें शामिल है। कुल 16965 सहभागी लाभान्वित हुए।

वर्ष 2015-16 के दौरान अल्पकालीन /अभिमुखी/ अभिविन्यास प्रशिक्षण कार्यक्रम

क्र.	कार्यक्रम	सहभागियों की संख्या	
		2014-15	2015-16
1	अल्पकालीन कार्यक्रम	8145	5436
2	अभिमुखी व जागरूक कार्यक्रम	5634	10517
3	अभिविन्यास प्रशिक्षण कार्यक्रम	1428	1012
कुल		15207	16965

ऊपर लिखित प्रशिक्षण कार्यक्रमों का विवरण अनुलग्नक 1 : (पृष्ठ सं.) पर दिया गया है।

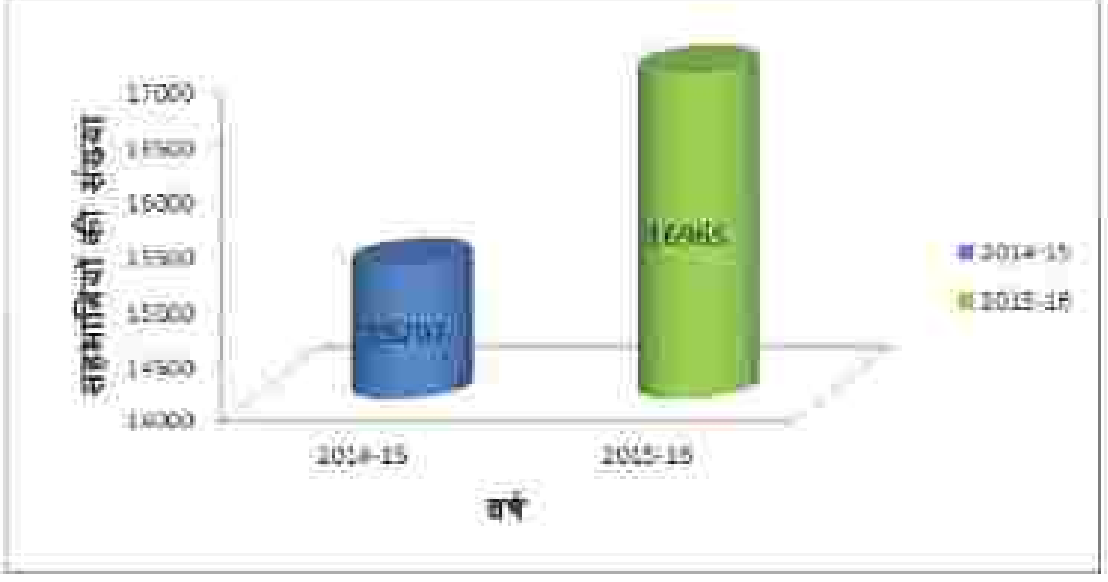

अल्पकालीन, अभिमुखी एवं जागरूक तथा अभिविन्यास प्रशिक्षण कार्यक्रमों के अंतर्गत कुल लाभान्वित

केरल में दिव्यांगजन सशक्तिकरण में उत्तम प्रथाओं के नमूनों पर राष्ट्रीय सम्मेलन के दौरान संबोधन करते हुए डॉ.हिमांशु दास, निदेशक

एन.आई.ई.पी.एम.डी. में 23 अप्रैल 2015 को आयोजित अभिभावक पुनरीक्षण बैठक में सहभागी

आयोजित कार्यक्रम के प्रकार	:	अंतर्राष्ट्रीय सम्मेलन, राष्ट्रीय सम्मेलन, राज्य संगोष्ठियाँ, जिला, क्षेत्रीय स्तर के प्रशिक्षण कार्यक्रम जिसके लिए सी.आर.ई. क्रेडिट प्वाइंट हैं।
आवरित विषय	:	प्रारंभिक हस्तक्षेप, जीवनकौशल विकास, आडियो वर्बल थिरेपी, एमडी बच्चों के लिए अनुकूली खेल-कूद
आवरित राज्य	:	केरल, बिहार, आंध्रप्रदेश, तेलंगाना, उत्तर प्रदेश, गोवा, भुवनेश्वर, तमिलनाडु
कवर किया गया		
लक्ष्य समूह	:	विशेष शिक्षक, भौतिक चिकित्सक, व्यावसायिक चिकित्सक, सामाजिक कार्यकर्ता, मनोवैज्ञानिक, पुनर्वास व्यावसायिक
साझेदार एवं सहयोग	:	

1. एएसईएपी, नई दिल्ली
2. एएआरपी, नई दिल्ली
3. एन.आई.टी. त्रिपुरा
4. स्पेशल ओलम्पिक्स, भारत
5. आर.सी.डी.पी., हरियाणा
6. बालाजी मेडिकल कालेज, चेन्नई
7. एसआरएम विश्वविद्यालय, चेन्नई
8. आरजीएनआईवाईडी, कंचीपुरम
9. हिन्दुस्तान विश्वविद्यालय, चेन्नई
10. टीएचपीआई, हैदराबाद
11. एसएसए, तमिलनाडु
12. एसएसए गुण्टूर
13. एमजी विश्वविद्यालय, केरल
14. एसएआईएमसी, एसएआईएसएच, इन्दौर
15. के.आई.एम.एस., हैदराबाद

प्रभाव	:	अंतर्राष्ट्रीय सम्मेलन के सिफारिश के आधार पर, बहुविकलांगता /सेरेब्रल पल्सी/आटीज्म स्पेक्ट्रम डिसार्डर/ डेफब्लाईंड के लिए नया पाठ्यचर्या फ्रेमवर्क विकसित किया गया।

3.3 संकाय सदस्यों / अधिकारियों का कार्यशालाओं / सम्मेलनों व संगोष्ठियों में सहभागिता

पुनर्वास क्षेत्र में मानव संसाधन विकसित करने के लिए विभिन्न कार्यक्रमों के आयोजन के अलावा, संस्थान के संकाय सदस्यों को देश के विभिन्न भागों में आयोजित विभिन्न सम्मेलनों / कार्यशालाओं व प्रशिक्षण कार्यक्रमों में अपने अपने ज्ञान को बढ़ाने के लिए विभिन्न कार्यक्रमों में भाग लेने हेतु समर्थन देता एवं प्रोत्साहित करता है। कार्यशालाओं / सम्मेलनों व संगोष्ठियों में संकाय सदस्यों की सहभागिता की सूची एवं पेपर प्रस्तुतीकरण का विवरण अनुलग्नक 2 (पृष्ठ सं.xiii) पर संलग्न है।

आटीज्म में होमियोपैथी की भूमिका पर डॉ.विजयानन्द, व्याख्याता, आई राम इन्स्टीट्यूट ऑफ हेल्थ साईंसेस, द्वारा स्टाफ के लिए व्याख्यान

अध्याय 4

राष्ट्रीय पुनर्वास परीक्षा बोर्ड (एन.बी.ई.आर.)

पुनर्वास में राष्ट्रीय परीक्षण बोर्ड (एन.बी.ई.आर.) सामाजिक न्याय और अधिकारिता मंत्रालय, भारत सरकार के अधीन भारतीय पुनर्वास परिषद् का एक अनुषद्ध संस्थान है।

पंजीकृत सोसाईटी के रूप में कार्यरत् इस एन.बी.ई.आर. के मुख्य उद्देश्य विशेष शिक्षा तथा विकलांगता पुनर्वास के क्षेत्र में परीक्षाओं का आयोजन करना एवं अन्य क्रियाकलाप है । इस संदर्भ में संदर्भ पत्र सं. - 19(1)/NBER/2015/RCI/2344 दिनांक 06/1/2016 के द्वारा आर.सी.आई. एन.बी.ई.आर. ने को शैक्षणिक वर्ष 2015-16 में आर.सी.आई. द्वारा मान्यता प्राप्त निम्नलिखित 7 पाठ्यक्रमों के लिए परीक्षाओं का आयोजन करने की जिम्मेदारी दी।

क्र.	पाठ्यक्रम	कार्यक्रम कोड	संस्थानों की संख्या	छात्रों की संख्या
1.	डिप्लोमा इन एजुकेशन स्पेशल एजुकेशन मैंटल रिटार्डेशन	0549	175	4015
2.	डिप्लोमा इन वोकेशनल रीहैबिलिटेशन (मेंटल रिटार्डेशन)	0551	10	170
3.	डिप्लोमा इन कम्युनिटी बेस्ड रीहैबिलिटेशन	1301	02	29
4.	डिप्लोमा इन अर्ली चाईल्डहुड स्पेशल एजुकेशन (मेंटल रिटार्डेशन)	0519	10	128
5.	डिप्लोमा इन एजुकेशन स्पेशल एजुकेशन सेरेब्रल पालसी - I वर्ष	0520	19	395
6.	डिप्लोमा इन एजुकेशन स्पेशल एजुकेशन सेरेब्रल पालसी - II वर्ष	0520	19	330
7.	डिप्लोमा इन एजुकेशन स्पेशल एजुकेशन आटीज्म स्पेक्ट्रम डिसॉर्डर - I वर्ष	0527	18	376
8.	डिप्लोमा इन एजुकेशन स्पेशल एजुकेशन आटीज्म स्पेक्ट्रम डिसॉर्डर - II वर्ष	0527	18	381
9.	केयर गिविंग में सर्टीफिकेट कोर्स	1301CG	04	53
कुल			275	5877

पाठ्यक्रम समन्वयकर्ता का बैठक

परीक्षाओं का आयोजन 2013 के परीक्षा योजना के तहत करने हेतु शिक्षक प्रशिक्षण केन्द्रों में एकरूपता रखने के लिए 8.6.2015 को पाठ्यक्रमों के सह समन्वयकर्ता की बैठक का आयोजन किया गया।

इसके मुख्य उद्देश्य हैं -

- संबद्धिता, पंजीकरण, परीक्षा, मूल्यांकन, प्रमाणीकरण तथा दीक्षांत समारोह सहित एन.सी.ई.आर. के प्रोटोकोल एवं प्रक्रिया पर चर्चा।
- परीक्षा केन्द्र, इनविजिलेटर, परीक्षा सुपरिन्टेन्डेन्ट, सी.एल.ओ. तथा फ्लाईंग व इनस्पैक्टिंग स्क्वैड के चयन हेतु प्रोटोकाल प्रक्रिया के बारे में चर्चा

ऑनलाईन सुविधाएँ

एन.आई.ई.पी.एम.टी. ने शैक्षणिक वर्ष 2015-18 के दौरान निम्नलिखित के लिए ऑनलाईन सुविधाएँ प्रदान की।

- ई-एनरोलमैंट
- ई-हॉल टिकट जारी करना
- ई-प्रश्नपत्र डाउनलोड
- ई-परिणाम घोषित करना
- मार्क शीट एवं मार्क विवरण का ई-प्रिंटिंग

कर्मचारियों का विवरण निम्नानुसार है -

1. सुश्री एस.शरण्या
2. सुश्री एस.गायत्री
3. श्री आर.गुणशेखर
4. श्री ए.अमरदीप
5. श्रीमति सी.किरुथिका
6. श्री टी.शोकनम
7. श्री डी.गोपीकृष्णन
8. श्रीमति दाईवार्थिका
9. श्री आर.विक्रमपाण्डियन
10. सुश्री एस.उमा
11. श्री एम.शक्ति कुमार
12. श्री आलोक कुमार सिंह
13. श्री शेकर सुब्बया को परीक्षाओं के सॉफ्टवेयर तथा ऑनलाईन प्रक्रिया के लिए नियमित किया गया।

एन.सी.ई.आर.टी. के समिति के सदस्य निम्नानुसार हैं -

1. श्री पी.कामराज
2. डॉ. डी. बालसुब्रमन
3. श्री. राजेश एम.पंद्रन
4. श्रीमति जी.अनुसूया

अध्याय -5
सेवाएँ

बहुविकलांग तथा एकल विकलांग व्यक्तियों के साथ साथ क्षति से आने वाले व्यक्तियों को पुनर्वास सेवाएँ प्रदान करना एन.आई.ई.पी.एम.डी. के प्रमुख उद्देश्यों में से एक है। सेवा एवं प्रोग्राम अनुभाग के द्वारा इन पुनर्वास सेवाओं को समाज कार्य विभाग द्वारा समन्वित किया जाता है। सेवा एवं कार्यक्रम अनुभाग के दो सहायक अनुभाग हैं - पंजीकरण और व्यक्तिवृत्तांत लेने की इकाई। पंजीकरण इकाई लाभार्थियों का पंजीकरण करती है और लाभार्थियों तथा आगन्तुकों को संस्थान के बारे में आवश्यक सूचनाएँ देती है। पंजीकरण इकाई बाहर से आने वाले फोन-कॉल लेती है और आम जनता को फोन द्वारा समय परिमुक्ति देती है अन्य सूचनाएँ भी प्रदान करती है।

स्वागत कक्ष में सेवा पंजीकरण

व्यक्तिवृत्त लेना

व्यक्तिवृत्त लेने वाली इकाई का प्रबंध पेशेवर समाज सेवी द्वारा किया जाता है जहाँ समाज सेवी रोगियों को तथा उनके परिवार की विस्तृत सूचना लेता है, जिसमें प्रसवपूर्ण देखरेख, प्रसवोत्तर देखरेख, परिवार का इतिहास, विकासशील इतिहास, लिया गया प्रतिरक्षण, पाठशाला इतिहास और परिवार का गति विज्ञान शामिल रहते हैं। यह इकाई एन.आई.ई.पी.एम.डी. का शुल्क रचना के अनुसार पंजीकरण शुल्क और अन्य सेवा शुल्क लेती है। एक बार व्यक्तिवृत्त लेने की प्रक्रिया पूरी हो जाए तो लाभार्थी को विशिष्ट निर्धारण और हस्तक्षेप के लिए अन्य विभागों में भेजा जाता है। सामान्य सेवाओं के अलावा, एन.आई.ई.पी.एम.डी. हर महीने तंत्रिका संबंधी, मनोविज्ञान संबंधी तथा दंत देखरेख की विशेष चिकित्सा शालाएँ भी चलाता है। यह संस्था दिव्यांग व्यक्तियों को तंत्रिका संबंधी तथा मनोविकृति संबंधी औषधी भी देता है।

वर्ष 2015-16 में एन.आई.ई.पी.एम.डी. और उसके विस्तार केन्द्र में, 5440 क्लाईंटों का पंजीकरण हुआ। लगभग 1768 बहु विकलांग व्यक्तियों एवं 3672 विभिन्न प्रकार के एकल विकलांग व्यक्तियों का पंजीयनण किया गया और 82031 क्लाईंट एन.आई.ई.पी.एम.डी. और उसके विस्तार केन्द्र से पुनर्वास सेवाएँ (फालो अप) प्राप्त कीं। इन लाभार्थियों में 50217 बहुविकलांग थे जबकि 31814 एकल विकलांग व्यक्ति थे। चूंकि एन.आई.ई.पी.एम.डी. बहुविकलांग व्यक्तियों के पंजीकरण में शून्य प्रतिशत अस्वीकृति पद्धति अपनायी है, अतः सभी प्रकार के विकलांग व्यक्तियों को पंजीकृत कर लिया जाता है।

वर्ष 2015-16 के दौरान एन.आई.ई.पी.एम.डी. तथा विस्तार केन्द्रों में पंजीकृत नए क्लाईंट

क्र.	स्थान	क्लाईंटों की संख्या					
		2014 –15			2015-16		
		बुद्धि	एमडी	कुल	बुद्धि	एमडी	कुल
1	केन्द्र	1977	534	2511	1641	538	2179
2	विस्तार केन्द्र	1617	930	2547	2031	1230	3261
कुल		3594	1464	5058	3672	1768	5440

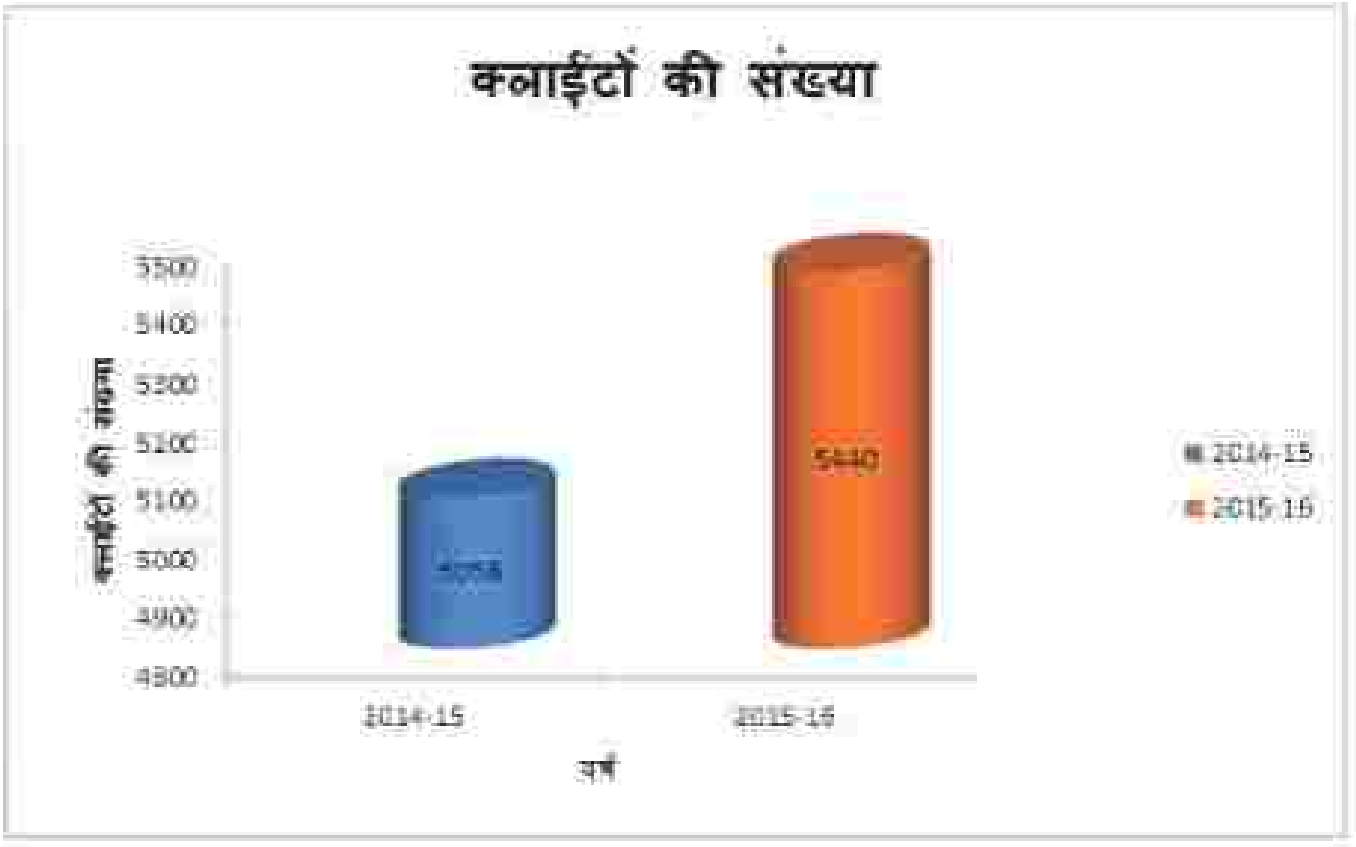

पंजीकृत नए केसेस्

वर्ष 2015-16 के दौरान एन.आई.ई.पी.एम.डी. तथा विस्तार केन्द्रों में फालो-अप सत्र

क्र.	पद्धति	क्लाईंटों की संख्या					
		2014-15			2015-16		
		युडी	एमडी	कुल	युडी	एमडी	कुल
1	केन्द्र	13404	34794	48198	20427	42446	62873
2	विस्तार केन्द्र	5332	3026	8358	11387	7771	19158
कुल		18736	37820	56556	31814	50217	82031

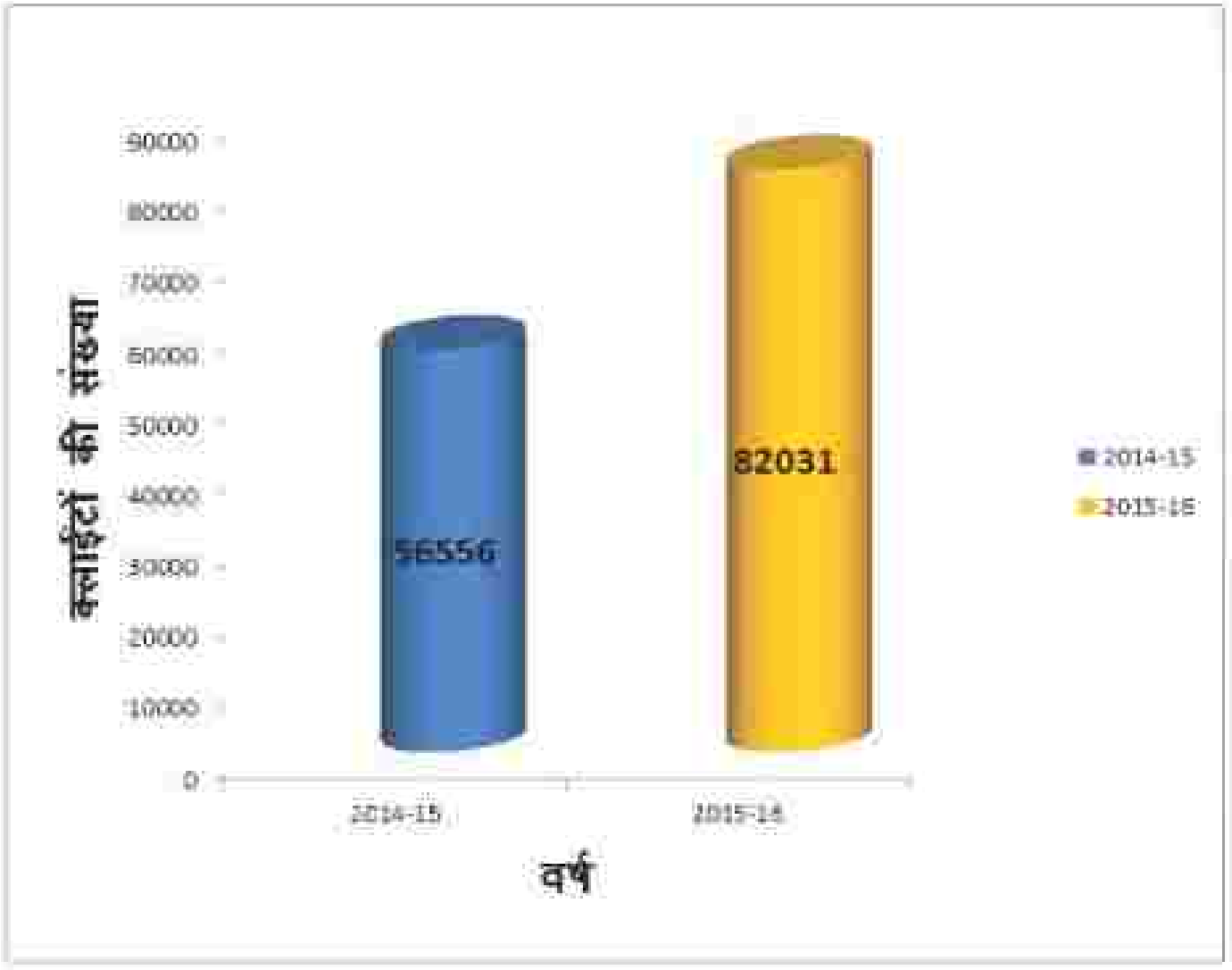

फॉलोअप सत्र

एन.आई.ई.पी.एम.डी. में पंजीकृत बहुविध विकलांगताओं का संयोजन

01	सीपी+एम.आर.+वीआई+एचआई	27	एम.आर.+ वीआई
02	सीपी + एम.आर.+एलवी+एएसडी	28	एम.आर + एचआई
03	सीपी + एम.आर + एलवी + एचआई	29	एलडी +एचआई
04	सीपी + एचआई +वीआई+डीडी	30	एमआई+ एचआई
05	सीपी + एम.आर + एलवी	31	एमआई+सीपी
06	सीपी + एम.आर + वीआई	32	सीपी +ओएच
07	सीपी + एम.आर +एमआई	33	सीपी + वीआई
08	सीपी + एम.आर + एचआई	34	सीपी + एलवी
09	सीपी + एचआई + एलवी	35	सीपी + एएसडी
10	सीपी + एलवी +डीडी	36	सीपी + एचआई
11	सीपी + वीआई + एचआई	37	सीपी +डीडी
12	एम.आर +एएसडी+सीपी	38	सीपी+बोर्डर लाईन बुद्धि
13	एम.आर + एलवी + एचआई	39	एलवी +एमआई
14	एम.आर + एलवी +एएसडी	40	एलवी + एचआई
15	एम.आर + वीआई + एचआई	41	एलवी + एलडी
16	एम.आर + एचआई +एमआई	42	डीडी+ एएसडी
17	एम.आर + एचआई + एलवी	43	डीडी + वीआई
18	एम.आर +एलडी+डीडी	44	डीडी + एलवी
19	एम.आर +एमआई+ एचआई	45	डीडी + एचआई
20	एम.आर +एलडी+ एलवी	46	वीआई + एचआई
21	एम.आर +स्पीच इम्पेयरमेंट	47	एलडी + एमआई
22	एम.आर +एएसडी	48	एलडी + एचआई
23	एम.आर +एमआई	49	एलडी+ वीआई
24	एम.आर + सीपी	50	डीबी
25	एम.आर +एलडी		
26	एम.आर + एलवी		

नोट: सीपी -सेरेब्रल पालसी, एमआर- मेंटल रिटार्डेशन, वीआई-विजुवल इम्पेयरमेंट, एचआई - हियरिंग इम्पेयरमेंट, एलवी- लो विज़न, एएसडी- ऑटीज्म स्पेक्ट्रम डिसार्डर, एचआई- हियरिंग इम्पेयरमेंट, एलडी- लोकोमोटर डिसेबिलिटी, एलडी - लोकोमोटर डिसेबिलिटी, डीबी-डेफ ब्लाईन्ड, एमआई-मेंटल इलनेस, पीडीडी- पर्वेसिव डेवलपमेंट डिसार्डर, एडीएचडी - एटेन्शन डेफिसिट हाईपरएक्टीविटी डिसार्डर, डीडी- डेवलपमेंटल, डिले बधिरांधता

5.1 शारीरिक चिकित्सा पुनर्वास विभाग

शारीरिक चिकित्सा व पुनर्वास विभाग बहुविकलांग व्यक्तियों में देखी जाने वाली विभिन्न अवस्थाओं का निदान करने का लक्ष्य रखता है। गर्भावस्था के दौरान तनाव, गर्भावस्था में मधुमेह, गर्भावस्था के पहले तथा बाद में सही तरीके से फोलिक ऐसिड न लेना, गर्भावस्था के अंतिम ट्राईमेस्टर में माँ को वाईरल इन्फेक्शन, विकलांगता के कारण बन रहा है। स्पेशालिटी क्लिनिक जैसे, साईकियाट्री, न्यूरोलोजी, आप्तोमॉलजी तथा डेंटल क्लिनिकों चिकित्सा प्रति माह लगातार दी जा रही है। परिवार के सहोदरों में मस्तिष्क का वाईट मैटर डीजेनरेशन जैसे दुर्लभ मामले पंजीकृत हुए। स्टोरेज अव्यवस्था तथा माँ को साईटोमेगालो वाइरस इन्फेक्शन जिससे विकलांगता हो रही है, पर विशेष ध्यान दिया गया। हड्डी में ट्यूमर निकाला गया और रेडिवेशन के पश्चात् पुनःफिट किया गया, अब यह क्लाईंट एन.आई.ई.पी.एम.डी. में मोबाईल सेवाओं के लिए आ रहा है। क्रेनिटोमी सर्जरी के पश्चात एक माईक्रोसिफली से ग्रस्त बच्चे को एन.आई.ई.पी.एम.डी. को प्रारंभिक हस्तक्षेप सेवाओं के लिए लाया गया। हड्डी के क्रेनियम वाले भाग को निकाला गया, टिश्यू की वृद्धि को बनाये रखा जाएगा। अब बच्चा कौशल प्राप्त कर रहा है। माईक्रोसिफाली वाले बच्चों को एन.आई.ई.पी.एम.डी. में सेवाएँ तो प्रदान की जाती हैं, परन्तु पहली बार, ऐसे सर्जरी के पश्चात् ठीक किया गया लगभग साधारण सिर की परिधि से एक बच्चा सेवाएँ प्राप्त कर रहा है।

इस विभाग के अंतर्गत निम्नलिखित इकाइयाँ हैं - प्रारंभिक हस्तक्षेप, भौतिक चिकित्सा, आक्युपेशनल चिकित्सा, प्रोस्थेटिक व आर्थोटिक इकाई। आवश्यकता वाले क्लाईंटों को ऐन्टी एपिलेप्टिक तथा ऐन्टी साईकोटिक दवाईयाँ दी जा रही हैं। दवाईयों के 10% मूल्य वसूल किया जाता है, ताकि यह सुनिश्चित किया जा सके कि, क्लाईंट नियमित रूप से दवाईयाँ ले रहा है।

क्लाईंट को मूल्यांकन कर रही व्यावसायिक (आयुर्विज्ञान)

वर्ष 2015-16 के दौरान लाभान्वित क्लाईंटों का विवरण निम्नानुसार है।

नए क्लाईंट तथा फालोअप क्लाईंट (पीएमआर)

नए केसेस्			फॉलोअप सत्र		
एक विकलांगता	बहुविकलांगता	कुल	एक विकलांगता	बहुविकलांगता	कुल
495	777	1272	187	1361	1548

वर्ष 2015-16 के दौरान विशेष क्लिनिकल सेवाओं से लाभान्वित क्लाईंट

विशेष सेवा	नए क्लाईंट		कुल	फॉलोअप सत्र		कुल
	पु	म		पु	म	
साईकियाट्री	32	38	70	278	85	363
न्यूरोलिजी	53	43	96	273	130	403
डैंटल	78	52	130	137	79	216
आप्तामालजी	36	27	53	03	06	09
फार्मेसी (दवाई दी गई)	77	73	150	1986	836	2822
सामान्य स्वास्थ्य जाँच	-	-	-	514	226	740
कुल	276	233	499	3191	1362	4553

5.1.1. पारंपरिक हस्तक्षेप इकाई

मूल्यांकन सत्र के दौरान पारंपरिक हस्तक्षेप इकाई में मोटार समस्याओं से ग्रसत बच्चा

प्रारंभिक हस्तक्षेप इकाई तीन वर्ष से कम आयु वाले बहुविकलांग क्लाईंटों को सेवाएँ प्रदान करती है। माईक्रोसेफेलिक्सली, एक्रीएनसी, आटीस्टिक लक्षण, जन्म समय अक्सिफिक्सियो के कारण आटिस्टिक लक्षण, जीन विलोपन के कारण सिन्ड्रोम, वाले क्लाईंट इस इकाई से सेवाएँ प्राप्त कर रहे हैं। बच्चों को 6 क्षेत्र - संवेदी, गामक, ज्ञानात्मक, भाषा, भावनाएँ तथा सामाजिक विकास इन, छः क्षेत्रों के निर्धारण के पश्चात्, न्यूरो डेवलपमेंट थिरेपी सहित बहु संवेदी तक पहुँचने का प्रयास किया जाता है। व्यक्तिगत परिवार सहायता कार्यक्रम तैयार किया जाता है एवं माताएँ भी अपने बच्चों के सौशल विकास में सम्मिलित होती हैं। जुलाई 2016 के दौरान, घरेलू प्रशिक्षण कार्यक्रम आयोजित किया गया है। व्यावसायिक सभी शनिवार व रविवार के दिन इन बच्चों के पास जाते हैं एवं उनके दादा-दादी, नाना-नानी, सहोदरों एवं पड़ोसियों को बताते हैं कि, इन बच्चों के साथ कैसे व्यवहार करें। घरेलू क्रियाकलापों के लिए घर में उपलब्ध सामग्री का प्रयोग करवाया जाता है। घर के आसपास का प्राकृतिक वातावरण कीट को संवेदी निवेश दिया जाता है। संवेदी विकास क्षेत्र के उपयोग के लिए कुछ घरों में पशु, पक्षी होते हैं उनकी आवाजें और उनके अस्तित्व को महसूस करते हैं। बच्चों के स्पर्श विकास के लिए अभिभावकों को इन वस्तुओं का प्रयोग करना सिखाया जाता है। एन.आई.ई.पी.एम.डी. टीचिंग लर्निंग मेटीरियल प्रदान करता है एवं अभिभावकों द्वारा बच्चों के सौशल विकास के लिए इसका प्रयोग करना सिखाया जाता है। वर्ष 2015-16 के क्लाईंटों का विवरण निम्नलेखत है।

नए क्लाईंट व फालो अप क्लाईंट (प्रारंभिक हस्तक्षेप)

नए केसेस्			फालो अप सेशन्स्		
एकल विकलांगता	बहु विकलांगता	कुल	एकल विकलांगता	बहु विकलांगता	कुल
54	128	182	2204	5616	7820

5.1.2. फिजियोथिरेपी इकाई

फिजियोथिरेपी इकाई व्यक्ति व जनसंख्या की कार्यात्मक क्षमता व अधिकतम गति की जीवनपर्यंत निर्धारण करना एवं पुनः स्थापित करना जैसी सेवाएँ प्रदान करता है। इसमें सम्मिलित है, विकलांगता की ओर ले जाने वाले व वातावरणीय कारकों द्वारा जहाँ आघु, घाव, दर्द, रोग, डिसॉर्डर्स की आशंका की परिस्थिति हो, उसे गति व कार्य द्वारा सेवाएँ प्रदान करता है।

फिजियोथिरेपिस्ट की भूमिका

फिजियोथिरेपिस्ट प्रथम संपर्क प्रैक्टीशनर के रूप में कार्य करता है एवं मरीज / क्लाईंट बिना किसी स्वास्थ्य देखभाल व्यावसायिक के संदर्भ में उनसे सीधे सेवाएँ प्राप्त कर सकते हैं।

फिजियोथिरेपिस्ट उच्च स्तरीय शिक्षा प्राप्त व्यावसायिक होते हैं, जो लोगों को अच्छा करने व स्वस्थ्य रखने में मरीज के साथ साझेदारी में काम करते हैं।

फिजियोथिरेपिस्ट इलाज का प्रबंध करने व योजना बनाने के लिए सामान्य प्रॉक्टीशनर्स के साथ भी अच्छा संबंध बनाये रखते हैं।

फिजियोथिरेपिस्ट आधुनिक तकनीकों व प्रयोग आधारित देखभाल से निर्धारण, निदान, चलन डिसॉर्डर की स्थिति की रोकथाम व इलाज करते हैं। फिजियोथिरेपिस्ट दोष का निवारण, कड़ेपन व दर्द को कम करने, स्पॉस्टिसिटी के प्रबंधन गति को बढ़ावा देने एवं जीवन की गुणवत्ता को सुधारने में मदद करते हैं।

फिजियोथिरेपी स्वस्थ्य रखने से दर्द निवारण, अच्छी देखभाल, पुनर्वास, कार्यात्मक गति को बनाये रखने, पुराने रोग के प्रबंध, मरीज व देखभाल, शिक्षण एवं व्यावसायिक स्वास्थ्य तक सेवाएँ प्रदान करता है।

एन.आई.ई.पी.एम.डी. बहुविकलांग बच्चों के लिए फिजियोथिरेपिस्ट का प्रमुख कार्य है, न्यूरोडेवलपमेंटल थिरेपी (एनडीपी), वर्चुवल रियालिटी बेस्ड थिरेपी (वीआरबीटी), पलमोनरी रीहैबिलिटेशन, इलेक्ट्रोथिरेपी, व गेट ट्रैनिंग। विभाग में इलेक्ट्रोथिरेपी इकाई भी सम्मिलित है जिसको अधिकतर दर्द प्रबंधन एवं मजल-रीएजुकेशन किया जाता है।

एनडीटी, न्यूरोलॉजिकल पैथेफिजियॉलजी व्यक्तियों के योगीकरण व पुनर्वास के लिए गति विश्लेषण आधारित वैयक्तिक थिरैप्युटिक हैंडिलिंग पर जोर देने वाला वर्तमान तथा विकसित अनुसंधान द्वारा सूचित समग्र तथा अंतरविषयी नैदानिक नमूना है।

मस्तिष्क में क्षति होने के कारण दिव्यांग बच्चों के इलाज का उद्देश्य है उन्हें उनके संभाव्य स्वतंत्र जीवन जीने के लिए तैयार करना व मार्गदर्शन देना एवं सामान्य किशोरावस्था व प्रौढ़ जीवन के लिए उन्हें तैयार करना। छोटे उम्र में या कोई चोट लगने पर या विकलांग होने पर चलना सीखना / पुन: सीखना चाल प्रशिक्षण (गेइट प्रशिक्षण) या गेइट पुनर्वास है।

गेइट प्रशिक्षण मांसपेशियों को मजबूत करने, संतुलन एवं भंगिमा सुधारने, मांसपेशियों स्मरणशक्ति के विकास, सहनशक्ति बढ़ाने में, बारंबार गति के लिए पैरों के रिट्रैन में मदद करता है।

इलेक्ट्रोथिरेपी शब्द का अर्थ है, इलेक्ट्रो-इलेक्ट्रिक करंट / इलेक्ट्रिकल एनर्जी, थिरेपी - बिमारी का इलाज, नॉन सर्जिकल इलाज का प्रस्ताव। इसका अर्थ है, थिरेप्युटिक अप्लीकेशन के विभिन्न रूप जो प्राथमिक साधन के रूप में इलेक्ट्रिकल एनर्जी के प्रयोग किया जाता है। इलेक्ट्रोथिरेपी का प्रयोग मुख्यत: दर्द प्रबंधन, न्यूरोमस्क्युलर डिस्फंक्शन के इलाज, जोड़ों की गति की श्रेणी को सुधारना, टिशु को सुधारना, अक्यूट एण्ड क्रॉनिक एडिमा, पेरीफेरल ब्लड फ्लो, इंटोफोरोसिस्, मूत्र व मल असंयम के लिए प्रयोग किया जाता है।

वर्चुअल रियालटी बेस्ड थिरेपी (वी.आर.बी.टी) पुनर्वास को बढ़ावा देने के लिए न्यू जनरेशन टूल है जो मोटार सेंसर (गेस्चर) टेक्नॉलॉजी को जो मरीज की हलचल को अधिकार में लाती है जो थिरेप्युटिक गेम के साथ ट्रीटमेंट रिजिम को जोड़ती है।

वी.आर.बी.टी. चिकित्सापरक तकनीक जैसे, स्थितीय खिंचाव (पोजिशन स्ट्रैच), टोन सुसाध्यता (टोन फेसिलिटेशन) तथा खेल के माध्यम से अपवर्जन जो चिकित्सा सत्र को सुखद बनाता है और मोटार पुन:अधिगम एवं विजुवल क्यू के प्रयोग से गति की पैटर्न बनाने के द्वारा रोगी को लाभ मिलता है जिससे उसे स्व-प्रेरणा मिले एवं पूरे पुनर्वास रिजीम के दौरान वह व्यस्थ रहे।

श्वसन समस्याओं वाले क्लाईंटों के लिए पलमोनरी रीहैबिलिटेशन प्रदान किया जाता है। पुनर्वास कार्यक्रम क्लाईंटों के संघातिक कार्य को सुधारने के लिए प्रदान किया जाता है।

फिजियोथिरेपी इकाई में बहुविकलांग लड़की में धड़ संतुलन विकसित किया जा रहा है

नये क्लाईंट एवं फालो अप क्लाईंट (फिजियोथिरेपी इकाई)

नये केसेस्			फालोअप सेशन्स्		
एकल विकलांगता	बहुविध विकलांगता	कुल	एकल विकलांगता	बहुविध विकलांगता	कुल
540	368	908	1450	6935	8385

ट्रेडमिल पर प्रशिक्षण प्राप्त कर रही बहुविकलांग क्लाईंट बच्ची

5.1.3 व्यावसायिक चिकित्सा इकाई

व्यवसाय में मानव सहभागिता के सुसाध्यीकरण में (जैसे - स्व: देखभाल, अवकाश व कार्य) पुन: स्थापित करने, पुनर्वलन व निष्पादन के बढ़ाने, सीखने के कौशल व कार्यों को सुकर बनाने, उत्पादकता को उपार्योजकता के लिए आवश्यक पैथोलॉजी को घटाने एवं स्वास्थ्यअय सुधारने का व्यावसायिक थिरेपी एवं विज्ञान व एक कला है।

व्यावसायिक थिरेपी मूल्यांकन में बच्चे का ग्रॉस मोटार, फाईन मोटार, विजुअल मोटार, दृष्टि प्रत्यक्षण, लेखन, दैनंदिनी दिनचर्या एवं सेंसरी प्रोसेसिंग स्कील का निर्धारण किया जाता है। बच्चे के निष्पादन के निर्धारण में स्टैन्डार्डाइज्ड असेसमेंट टूल्स, नॉन - स्टैन्डार्डाइज्ड असेसमेंट टूल्स, अभिभावक साक्षात्कार एवं क्लिनिकल ऑब्सर्वेशन का प्रयोग किया जाता है।

व्यावसायिक थिरेपी मूल्यांकन विस्तार पूर्वक पूरा होने के पश्चात् बच्चे के बल पद्धति एवं दैनिक कार्य निष्पादन की आवश्यकता - जैसे भोजन करना, कपड़े पहनना व लिखना को पहचानते हैं। इसके आधार पर व्यक्तिगत इलाज अंतराक्षेपण प्रदान किया जाता है एवं क्लाईंट के कार्यात्मक स्तर को उच्चतम स्तर तक पहुंचाने के लिए समर्थ बनाया जाता है।

व्यावसायिक चिकित्सा विभाग में हम बहुविकलांग बच्चे के लिए चुनी हुई डिसेबिलिटी, मानसिक मंदन सहित सेरेब्रल पाल्सी, ऑटीज्म स्पेक्ट्रम डिसॉर्डर, अटेंशन डेफिसिट हैपर ऑक्टीविटी डिसार्डर (एडीएचडी), सीखने में असमर्थता, सीजर डिसॉर्डर, न्यूरोलॉजिकल, आर्थोपेडिक, साईकियाट्रिक कंडीशन्स् अन्य डेवलपमेंटल डिसॉर्डर्स पर केन्द्रित करते हैं।

व्यावसायिक चिकित्सा विभाग में मुख्यतः तीन प्रमुख इकाइयाँ हैं, सामान्य व्यावसायिक चिकित्सा इकाई (जीओटी), सेंसरी स्टीम्युलेशन इकाई (एसएस) एवं सेंसरी इंटिग्रेशन इकाई (एसआई)। इसके अलावा एन.आई.ई.पी.एम.डी. व्यावसायिक चिकित्सा विभाग को विजन वाले बच्चों व एएसडी वाले बच्चों के लिए विशेष रूप से विजुअल स्टिम्युलेशन की स्थापना की है, ऑडिटरी इंटिग्रेशन थिरेपी (एआईटी), विजुअल इंटिग्रेशन थिरेपी (वीआईटी) एडीएल से संबंधित अन्य सेंसरी डेफिसिट पर यह मुख्यतः ध्यान केन्द्रित करता है।

इसके अलावा, व्यावसायिक चिकित्सा विभाग बहुविकलांग व्यक्तियों के लिए व्यावसाय पूर्व कौशल प्रशिक्षण, व्यावसाय पूर्व रीसेटलमेंट ट्रैनिंग के लिए डेवल विभाग से जुड़ रहा है। व्यावसायिक चिकित्सा सेवाओं द्वारा बहुविकलांग व्यक्ति लाभान्वित हो रहे हैं।

प्रमस्तिष्क पक्षाघात वाले बच्चों के लिए हाथ की क्रियाकलापों को उत्तेजित करने के लिए खेल

व्यावसायिक चिकित्सा बहुविकलांगता पुनर्वास के क्षेत्र में प्रमुख भूमिका निभा रहे हैं एवं उनके प्रमुख कार्य हैं – 1) कार्यात्मक कमियों व सामर्थ्यता को पहचानना, 2) क्रियाकलापों द्वारा कार्यात्मक क्षमताओं को बढ़ावा देना, 3) दैनिक जीवन के कार्यों में कार्यात्मक क्षमताओं का एकीकरण।

व्यावसायिक चिकित्सा निष्पादन के कई क्षेत्रों को घेरलेती है। व्यक्ति की आवश्यकता के आधार पर सभी उपचार योजनाएँ एवं थिरैपी लक्ष्य बनाये जाते हैं व लागू किये जाते हैं।

- फाईन मोटार कौशल - हाथ व उंगलियों की छोटी मांसपेशियों में गति एवं दक्षता संबंधि।
- ग्रास मोटार कौशल – एड पैर एवं बाहुओं की बड़ी मांसपेशियों में गति संबंधि।
- विजुअल मोटोर कौशल - दृष्टि की सूचना के प्रत्याक्षण पर आधारित बच्चे की गति संबंधी।
- स्व देखभाल कौशल - प्रतिदिन के कपड़े पहनना, भोजन करना एवं शौच कार्य संबंधि।
- सैंसरी इंटिग्रेशन - दुनियाँ से प्राप्त सूचनाओं का प्रति उत्तर देना व ग्रहण करना व छांटना
- मोटार योजना कौशल - मोटार कार्यों की योजना बनाने, लागू करने एवं क्रिया में लाने की योग्यता।
- न्यूरोमोटार कौशल – मांसपेशियों-न्यूरोलॉजिकल /आर्थोपेडिक/जेरियाट्रिय क्लाईंट के साथ अनुकूलन / परिवर्तन, स्पीड्स् का आदेश एवं अनुकूल उपकरण

व्यावसायिक चिकित्सक (ओटीआर) कौशल विकास को प्रोत्साहित करने व बढ़ावा देने के लिए उद्देश्यपूर्ण क्रियाकलापों का प्रयोग करता है। क्लाईंट्स् की रुचि के मार्गदर्शन पर, मजे के एवं प्रेरणात्मकः क्रियाकलाप बनाता है जिसका उद्देश्यअच जस्ट-राईट-चैलेंज प्रदान करना है, जिससे कि, बच्चा अपने अंदर के कौशल को बढ़ाता है जिससे कि, क्रियात्मक कार्य को पूरा करने की जरूरत है। आक्युपेशनल थिरैपी उपचार का उद्देश्य है क्लाईंट्स् को दैनिक जीवन के लिए जरूरी क्रियात्मक कौशल को पाने में अर्थपूर्ण क्रियाकलाप में सहायता के लिए प्रयुक्त किया ता है।

जब कौशल व सामर्थ्य को विकसित नहीं किया जा सकता या सुधारा नहीं जा सकता, व्यावसायिक चिकित्सक अडैप्टेशन या मॉडिफिकेशन द्वारा दैनिक क्रियाकलापों को क्रियान्वित करने के रचनात्मक या ऐसी उपाय बताता है।

व्यावसायिक चिकित्सा विभाग के स्टाफ संस्थान के लघु अवधि व दीर्घावधि दोनों विभिन्न पाठ्यचर्या कार्यक्रमों में सिखाने व लेक्चर देने में भी सम्मिलित होते हैं।

रीढ़ की हड्डी में क्षति वाले व्यक्ति के लिए ट्रंक कंट्रोल गतिविधियां

नये क्लाइंटों एवं फालो अप क्लाइंटों (आक्युपेशनल थिरेपी)

नये केसेस्			फालअप सेशन्स्		
एकल विकलांगता	बहुविकलांगता	कुल	एकल विकलांगता	बहुविकलांगता	कुल
442	473	915	7475	7039	14514

8.1.4 सामग्री विकास-सहायक और उपकरण (प्रोस्थेटिक और ओरथिटिक) इकाई

न्यूरो मस्क्यूलोस्केलेटिकल बीमारी/विकृति से प्रभावित दिव्यांगजनों को उनके स्नायु अशक्तता, जोड़ों की अस्वस्थता, अवयव को खोना, गतिशीलता की बीमारी/घटी हुई गतिशीलता, विकृत रूप से बैठने इत्यादि से बचने के लिए विभिन्न प्रकार के सहायक उपकरण अपेक्षित हैं। इस प्रकार के सहायक उपकरण दिव्यांगजनों को मानसिक एवं भावात्मक विश्वास, वित्तीय सहायता, सामाजिक गतिविधियों में भाग लेने तथा जीवन की गुणवत्ता के लिए सशक्त बनाते हैं।

क्लाइंट के बैठने के अनुकूल उपकरण से इरसरोपित सी पी बच्चा

यह इकाई उन लाभभोगियों के विभिन्न समूहों को सेवाएं प्रदान करती है, जो गतिशीलता, आसन (बैठने के लिए) सहायक उपकरणों के जरूरत मंद होते हैं । दैनंदिन जीवन की गतिविधियां, शरीर के विच्छेदित अंग/खोये हुए अंग/अंगों का स्थानापन्न करना । विभिन्न प्रकार के सहायक उपकरण गढे गये हैं, फिट किये गये हैं जैसे प्रोस्थेसिस आर्थोसिस, अनुकूलित उपकरण, बैठने के उपकरण और उपयोगकर्ता को प्रशिक्षण दिया गया है।

बाईलेटरल लोयर लिंब आर्थोसिस् फिट किया हुआ बच्चा

प्रोस्थेसिस एक कृत्रिम बायो मेकानिकल उपकरण है जो विसंगतियां/विच्छेदन के कारण शरीर के कटे/खोये हुए अंगों के स्थान पर प्रयुक्त किये जाते हैं । प्रोस्थेटिक उपकरण सुधार सौन्दर्य प्रसाधन दिखावट, सुरक्षा एवं संतुलन गतिशीलता, कार्यगत गतिविधियां और दैनंदिन कार्यों में सहायता करना। निचले अवयव प्रोस्थेसिस में निचले अवयव को फिट किया जाता है और ऊपरी प्रोस्थेसिस ऊपरी अवयव को।

द्विपक्षीय निम्न अवयव ऑर्सोसिस फिट किया गया बच्चा आसन उपकरणों का डिज़ाइन सिर, गरदन के नियंत्रण, आसन और झेलने की सहनशीलता में सुधार करने हेतु बनाया गया है । ऐसे उपकरणों से विलम्बित विकास मस्तिष्क पक्षघात के कई बच्चे लाभान्वित होते है।

अनुकूलित उपकरणों का अर्थ दैनंदिन गतिविधियों के लिए हैं जैसे खाना, नहाना और लिखना इत्यादि। अनुकूलित उपकरण कार्यगत स्तर का विकास करने के लिए सहायता एवं सहयोग करता है।

इस यूनिट में गढे हुए उपकरणों को तैयार करना या उनके आशोधन करना तथा उपयोग के लिए उपकरणों को तैयार करना शामिक है । इस यूनिट द्वारा विभिन्न प्रकार के (श्रेणियों के) पेशेवर और गैर पेशेवर पुनर्वास हित धारकों के लिए ऐसे उपकरणों के महत्व प्रदान देने तथा उपयोग के होने संबंध में प्रशिक्षण और अनुस्थापन प्रदान करते हैं ।

इस सेवा मान्यता में पंजीकरण, सहायता, नुस्खा निर्धारण उपाय, गढना, योग्यता का परीक्षण फिटमैट और निर्धारित किये गये उपकरण के संबंध में प्रशिक्षण प्रदान करना तथा वैकल्पिक परिणामों के लिए अनुवर्तन करना तथा उसके वैकल्पिक परिणामों के लिए अनुवर्तन एवं पुनरीक्षण अनुसूचि बनाना शामिल है । जब कभी भी उपकरणों की आवश्यकता मरम्मत या बदलने अपेक्षित हो जाता है तो इस यूनिट द्वारा इसका ध्यान रखा जाता है ।

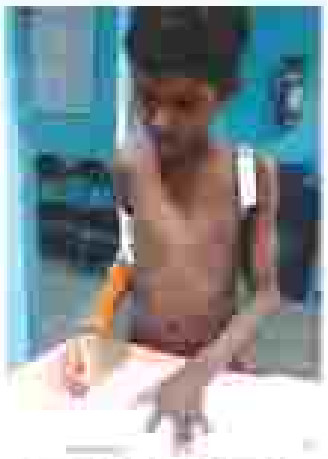

अपरी अंग प्रॉस्थेसिस् फिट किये गये बच्चे को प्रॉस्थेटिक प्रशिक्षण

साधन और उपकरणों एडिप योजना के अंतर्गत उपलब्ध कराये जाते हैं। इस इकाई में पहचान के लिए पहुंचने पर कैंप की गतिविधियां और निर्धारण उपकरणों का निर्धारण एवं संवितरन तथा दूर दराज की जनता के लिए उनके द्वार (घर) पर उपलब्ध कराया जाना भी शामिल है।

नये क्लाईंटों एवं फालो अप क्लाईंटों (प्रोस्थेटिक तथा ऑर्थोटिक)

नए केसेस्			फालोअप सेशन्स्		
एकल विकलांगता	बहुविकलांगता	कुल	एकल विकलांगता	बहुविकलांगता	कुल
101	196	297	135	453	588

5.2 चिकित्सीय मनोविज्ञान विभाग

चिकित्सीय मनोविज्ञान विभाग में एन.आई.ई.पी.एम.डी. के बहुक्षेत्रीय कार्यदल (टीम) एक अंश के रूप में क्लीनिकी और पुनर्वास मनोविज्ञान से पेशेवर होते हैं जो विकलांगता पुनर्वास के मुद्दों वाले मनोविज्ञान पर कार्य करते हैं। यह विभाग मनोवैज्ञानिक निर्धारण द्वारा तथा वैज्ञानिक सिद्धांतों पर आधारित हस्तक्षेपों को उपलब्ध कराते हुए पुनर्वास सेवाओं का कार्य निष्पादन करते हैं। मानक निर्धारण उपकरणों का उपयोग वैयक्तिकों के विकास/बौद्धिक रूप से कार्य करने का निर्धारण करने हेतु किया जाता है जो विकलांगता वाले व्यक्तियों की शिक्षा एवं चिकित्सकीय कार्यक्रमों की आयोजना बनाने में सहायता करती है। वैयक्तियों के विभिन्न मनो वैज्ञानिक रेखा चित्र (प्रोफाइल) का निर्धारण करने के लिए संज्ञात्मक रूप से कार्य करना, विशिष्ठ शिक्षण विकलांगता निर्धारण, व्यक्तित्व परीक्षण, तंत्र मनो विज्ञान, मनो वैज्ञानिक डैयागनॉस्टिक निर्धारण भी किया जाता है।

हस्तक्षेप के एक अंश के रूप में उन वैज्ञानिकों को मालोडेप्टिव (अननुकूलित) व्यवहार में कमी लाने तथा उनके अनुकूलित व्यवहार में सुधार लाने के लिए व्यवहार प्रबंधन उपलब्ध कराता है। आगे, विकलांगता वाले व्यक्तियों को संज्ञात्मक रूप से कार्य करने में सुधार करने हेतु संज्ञात्मक विस्तारित तकनीकों को उपलब्ध कराया गया है। विभाग चिकित्सकीय सत्रों के दौरान परिवार के सदस्यों को शामिल करने को सुनिश्चित करते हैं, जो इन्हीं तकनीकों को घर पर परीक्षण करने, सीखने और कार्यान्वित करने दिया जाता है। उनके मनोवैज्ञानिक संकट से बाहर निकलने तथा विकलांगता वाले व्यक्तियों के साथ व्यवहार में उनके व्यक्तिगत कौशलों में विकास करने हेतु समूह चिकित्साएं (थेरेपीस) भी आयोजित करते हैं। बहु दिव्यांगजन और उनके परिवार सदस्यों को विभिन्न व्यावहारात्मक एवं भावात्मक समस्याओं के लिए संज्ञात्मक पुनर्वास और मनोवैज्ञानिक चिकित्सा भी उपलब्ध करायी जाती है।

नये क्लाईंट एवं पुराने अप क्लाईंट (नैदानिक मनो विज्ञान)

नये केसेस्			फालोअप सेशन्स्		
एकल विकलांगता	बहुविकलांगता	कुल	एकल विकलांगता	बहुविकलांगता	कुल
411	709	1120	777	2616	3393

विकलांगता की स्थिति वाले तथा विकारों वाले निम्नांकित उन लोगों की श्रेणियां हैं जो विभाग में सेवाओं का लाभ उठाते हैं ।

विकलांगता की स्थिति (पीडियाट्रिक तथा वयस्क आबादी दोनों में)	बाल चिकित्सा वाली आबादी	प्रौढ़ आबादी	बुढ़ापे वाली आबादी
बहुविध विकलांगताएं मानसिक मंदता ऑटिस्म, स्पेक्ट्रम विकार, मानसिक तनाव	सावधानी की कमी अतिरिक्त सक्रियता विकार, विशिष्ठ सिखने संबंधी विकलांगताएं, चिंता विकार	दर्दनाक मस्तिष्क घाव, पागलपन, चिंता विकार मनोदशा विकार, आत्महत्या	तंत्रिक अपजनन विकार, अलगाव तथा मनोदशा विकार, सामान्य स्वास्थ्य
बहरे पन, अंधता निम्न दृष्टि, मस्तिष्क विकलांगताएं दिमागी पक्षाघात, मष्तिष्क हानि बच्चों पर आघात	बच्चों पर आघात, आचरण एवं व्यवहार विकार निद्रा विकार	निद्रा विकार मौत विकार समायोजन विकार, वैवाहिक संघर्ष, पेशेवर तनाव और संघर्ष	चिंताएं

मनोवैज्ञानिक क्लीनिक मनो वैज्ञानिक-सह-रुग्णता वाले व्यक्तियों को चिकित्सकीय अपेक्षाओं को सुनिश्चित करने के लिए दो महीनों में एक बार आयोजित की जाती है । विकलांगता वाले व्यक्तियों को उनके मानसिक स्वास्थ्य और जीवन की गुणवत्ता में सुधार करने के लिए समय हस्तक्षेप उपलब्ध कराने हेतुय एक बहु विध-संभाव्य आयाम दृष्टिकोण का आश्वास किया गया है।

दिमागी विकार वाले (वाहकों) व्यक्तियों के लिए मनोवैज्ञानिक निर्धारण दिमागी बीमारी औ बहुविध विकलांगता के लिए विकलांगता प्रमाण पत्र हेतु आवेदन करने तथा विभाग तमिलनाडु राज्य सरकार के मिडिकल बोर्ड के साथ भी जुड़ा हुआ है ।

इन सेवाओं को उपलब्ध कराने हेतु राज्य स्रोत प्रशिक्षण केन्द्र, के के नगर, चेन्नई के विभाग से सप्ताह में एक बार एक पेशेवर को प्रतिनियुक्त किया जाता है।

वर्णित वर्ष में निम्नांकित को विकलांगता प्रमाण पत्र उपलब्ध कराये गये मनो वैज्ञानिक निर्धारणों की संख्या

अप्रैल 2015 से मार्च 2016 तक लाभान्वितों की संख्या					
वर्ष	यूडी		एम डी		कुल
	पुरुष	महिला	पुरुष	महिला	
2015-2016	332	194	264	143	933

क्लाईंट का निर्धारण करते हुए

मानव संसाधन विकास

यह विभाग प्रति वर्ष 6 छात्रों को भर्ती करके एम. फिल क्लानिकल साइकॉलोजी के दो वर्ष के कार्यक्रम आयोजित करता है। छात्रों को क्लीनिकल पर्यवेक्षण दिया जाता है। छात्रों को मानसिक स्वास्थ्य विकृती एवं विकलांगता वाले क्लाईंटों को संभालने का पर्यवेक्षण होता है। क्लीनिकल प्रशिक्षण के अलावा उन्हें अनुसंधान कौशल का ज्ञान भी प्रदान किया जाता है जिससे कि, वे पाठ्यक्रम के एक भाग के रूप में अनुसंधान परियोजना का निष्पादन कर सके। छात्रों के विश्लेषणात्मक कौशल को भी केस कॉन्फ्रेंसेस, जर्नल क्लब, मूवी क्लब आदि के आयोजन द्वारा बढ़ावा दिया जाता है। पहले बैच के पूरा होने पर छात्रों को मद्रास यूनिवर्सिटी में लघु शोध प्रबंध पूरा करना होता है जो एम.फिल क्लीनिकल मनोविज्ञान का एक अंश होता है, जिसका मार्गदर्शन विभाग के संकाय सदस्यों के अधीन किया जाता है।

क्रम सं.	शोध निबंध का विषय	विद्यार्थी का नाम	गाइड का नाम
1.	सीखने की विकलांगता वाले बच्चों में मौखिक और कार्य निष्पादन बुद्धिमत्ता पर अध्ययन	श्रीमती लिनु एलिज़बेत जयसन	डॉ. नीरदा चन्द्रमोहन
2.	प्रजनन शक्ति मुद्दों वाली महिलाओं में निराशा, तनाव और चिंता पर अध्ययन	श्रीमती. संगीता. पी.	डॉ. नीरदा चन्द्रमोहन
3.	एएसडी वाले बच्चों वाली माताओं की अभिव्यक्त भावनाओं और उनके बच्चों के व्यवहारगत समस्यों के बीच संबंध पर अध्ययन	श्रीमती. अखिला एस.	श्री. एस. कार्तिकेयन
4.	मध्यम मानसिक मंदन वाले प्रौढ़ व्यक्तियों में व्यवहारिक समस्याओं पर अध्ययन	श्री. कुमाररंजन आर.	श्री. एस. कार्तिकेयन

एन.आई.ई.पी.एम.डी. द्वारा आयोजित राष्ट्रीय संगोष्ठी में एम.फिल. क्लीनिकल साईकॉलॉजी के प्रशिक्षुओं द्वारा प्रस्तुत किये गये पेपर निम्नलिखित हैं -

क्र.	प्रस्तुत पेपर	कार्यक्रम	दिनांक	प्रस्तुतकर्ता
1.	दि रीहैबिलिटेशन पर्स्पेक्टिव्स् इन न्यूरोसाईकोलोजिकल डिफिसिट्स्	नेशनल सम्मिट आफ रीहैबिलिटेशन साईन्टिस्ट्स् एण्ड प्रैक्टीशनर्स्	21 नवम्बर 2015	सुश्री पूर्णिमा, एम.फिल. द्वितीय वर्ष
2.	सीबीटी फार साईकोसिस्	नेशनल सम्मिट आफ रीहैबिलिटेशन साईन्टिस्ट्स् एण्ड प्रैक्टीशनर्स्	21 नवम्बर 2015	सुश्री आनंद लक्ष्मी एम.फिल. प्रथम वर्ष

विभाग (मानव संसाधन विकास) विभिन्न सी आर ई कार्यक्रमों, निदान के ज्ञान के आयात, अंतरक्षेपण एवं बहु विकलांग व्यक्तियों के पुनर्वास जैसे विभिन्न कार्यक्रमों को आयोजित करने में मानव संसाधन विकास सम्मिलित होता है । परिवार में विकलांगता की स्थिति के कारण होने वाले अन्य मनोवैज्ञानिक विषयों व अभिभावकों की भावनाओं को संबोधित करने के लिए अभिभावकीय प्रशिक्षण कार्यक्रम का आयोजन भी करता है ।

5.3 विशेष शिक्षा विभाग

विशेष शिक्षा विभाग बहु विकलांग व्यक्तियों को पुनर्वासित करने में महत्वपूर्ण भूमिका निभाता है । यह विभाग बहु विकलांग व्यक्तियों के लिये उचित सर्विस डिलेवरी मॉडल तैयार करने की जिम्मेदारी लेता है । विभाग की दूसरी महत्वपूर्ण भूमिका है विशेष शिक्षा के क्षेत्र में मानव संसाधन विकास को विकसित करना जो बहु विकलांग व्यक्तियों के साथ काम करेंगे। बहु विकलांग व्यक्तियों के कार्यों को सुगम बनाने के लिये टीचिंग लर्निंग मेटिरियल एवं अडॉप्टिव डिवाइसेस तैयार करना विभाग के कार्यक्रम का एक भाग है । विशेष शिक्षा विभाग बहु विकलांग व्यक्तियों के लिये अपने अपने राज्य सरकार के विशेष शिक्षा विभाग के तहत् एस एस ए के सहयोग से आर एस एस ए कार्यक्रम आयोजित करता है । समेकित शिक्षा को सुगम बनाने के लिए एवं इन सर्विस टीचर्स एवं अन्य व्यावसायिकों के लिये समेकित शिक्षा के कार्य को कार्यान्वित करने केलिए भी प्रशिक्षण मॉड्यूल तैयार करना विभाग का एक कार्य है ।

पुनर्वास व्यावसायिक द्वारा क्लाइंट का निर्धारण

नये क्लाईंट्स व फॉलोअप क्लाईंट्स (शिक्षा)

नए केसेस्			फालोअप सेशन्स्		
एकल विकलांगता	बहुविकलांगता	कुल	एकल विकलांगता	बहुविकलांगता	कुल
209	633	842	755	3733	4488

बहु विकलांग व्यक्तियों के लिये मॉडल स्कूल

स्कूल परिसर या वातावरण में विभिन्न शैक्षणिक एवं अन्य पुनर्वास सेवायें प्रदान करने केलिए बहु विकलांग व्यक्तियों केलिए मॉडल स्कूल सफलता पूर्वक चलाया जा रहा है। मॉडल स्कूल में विभिन्न विकलांगता की श्रेणी के विभिन्न सम्मिलित व्यक्ति पंजीकृत है । मॉडल स्कूल में विभिन्न इकाईयां हैं जो प्रारंभिक बाल्यावस्था विशेष शिक्षा इकाई, सेरिब्रल पाल्सी सहित अतिरिक्त विकलांगता इकाई, आत्मविमोह सहित अतिरिक्त विकलांगता इकाई, बधिरंधता सहित अतिरिक्त विकलांगता इकाई, अंतरण इकाई, अंतरण इकाई एवं गंभीर व अति गंभीर बहु विकलांगता इकाई । जैसे ही इकाई बदल जाती है उक्त बच्चों के समूह की आवश्यकता के आधार पर सीखने की प्रणाली एवं कोर कैंद्रित क्षेत्र भी बदल जाता है । स्कूल में कार्यान्वित किये जाने वाले सभी कार्यक्रम अभिभावकों को नियमित किये जाने वाले सभी कार्यक्रम अभिभावकों को नियमित अभिभावक - शिक्षक बैठक द्वारा तथा प्रतिदिन संपर्क द्वारा बतायें जाते हैं । चूंकि यह नियम है कि, जब क्लाईंट मॉडल स्कूल आये तो अभिभावक/अभिरक्षक उसके साथ हों ।

मॉडल स्कूल प्रशिक्षु शिक्षकों के लिये उनके संबंधित स्पेशलाईजेशन में प्रैक्टिकल के रूप में भी काम करता है । मानव संसाधन विकास के प्रशिक्षु शिक्षक पाठ्यक्रम के एक भाग के रूप में मॉडल स्कूल के विभिन्न इकाईयों में बहु विकलांगता के क्षेत्र में विभिन्न प्रैक्टिकल असाइनमेंट एवं अनुसंधान कार्यान्वित करते हैं । टीचर - छात्र का अनुपात 1:3 है, जिसमें माइल्ड से मॉडरेट चुनौती वाले समूह हैं एवं 1:4 में गंभीर से अति गंभीर चुनौती वाले समूह है । चूंकि इन्हें विशेष ध्यान व सुविधाओं दोनों की आवश्यकता है । वर्ष 2015-16 के दौरान लगभग 135 बच्चे मॉडल स्कूल में भर्ती हुए हैं ।

वर्ष 2015-16 के दौरान उपस्थित विशेष स्कूलों के बच्चों की संख्या

इकाई	वर्ष
	2015 - 16
प्रारंभिक बाल्यावस्था	2655
आटीज्म स्पेक्ट्रम डिसार्डर	5321
सेरेब्रल पालसी	3635
डैफब्लाईंड	2279
सिविअर एण्ड प्रोफाउन्ड मल्टीपल डिसेबिलिटीज	1220
कुल	15110

5.3.1 प्रारंभिक बाल्यावस्था विशेष शिक्षा इकाई

मॉडल स्कूल की प्रारंभिक बाल्यावस्था विशेष शिक्षा इकाई में 3-8 वर्ष वाले बच्चों पर ध्यान केंद्रित करती है। ई सी एस ई इकाई में बहु दिव्यांग बच्चे सभी संभावित समिश्रित बच्चों को प्रारंभिक साक्षरता एवं कार्यात्मक गणित के साथ प्रशिक्षण दिया जाता है । बच्चे की प्रगति एवं आवश्यकता के आधार पर बच्चे की व्यक्तिगत शिक्षण योजना विभाग द्वारा बनाई जाती है एवं समेकित शिक्षण से विशेष स्कूल प्लेसमेंट के विभिन्न शैक्षिक सेटिंग सार पर स्थापित किया जाता है । जो बच्चे समेकित शिक्षण सेटिंग में सफल हुए हैं, इकाई उन्हें नये सेटिंग में आरंभिक चुनौतियों का सामना करने को जुड़ाने में स्कूल सेवा सहायता प्रदान करती है। ई सी एस ई इकाई के कार्यक्रम में सफल होने पर व्यक्ति की आवश्यकता के आधार पर अपनी अपनी इकाई में उन्हें प्रवेश दिया जाता है। वे मॉडल स्कूल की अन्य इकाईयों में अपनी पढ़ाई जारी रखते हैं ।

ई सी एस ई यूनिट में बहुविध विकलांगता वाले छात्र

क्र.	बहुविध विकलांगता का संयोजन	पुरुष	महिला	कुल
1.	एएसडी+एमआर	3	2	5
2.	सीपी+एमआर	6	2	8
	कुल	9	4	13

ईसीएसई में एक विकलांगता वाले छात्र

क्र.	विकलांगता का प्रकार	पुरुष	महिला	कुल
1.	एमआर	3	3	6
2.	एएसडी	3	-	3
3.	सीपी	2	1	3
	कुल	8	4	12

शैक्षणिक वर्ष 2015-16 में समावेशी शिक्षा के लिए प्रवेश प्राप्त बच्चे

क्र.	नाम	भर्ती की तिथि	पंजीकरण सं.	लिंग	जन्मतिथि	[illegible] विवरण	स्कूल का नाम एवं पता	कक्षा
1	एस.[illegible]	20/4/14	340/13	पु	14/10/09	डाउन्स सिन्ड्रोम	[illegible] स्कूल, [illegible] कॉलोनी, [illegible] जिला	कक्षा 1
2	एस.[illegible]	28/04/14	188/14	पु	26/07/09	एएसडी विथ माइल्ड एमआर	[illegible] हाईस्कूल, 1st [illegible] रोड, [illegible]	यू.के.जी
3	जी.[illegible]	25/06/15	440/13	पु	01/03/10	एएसडी विथ माइल्ड डीडी	गवर्नमेंट हाईस्कूल, [illegible] नगर, [illegible], चेन्नई	कक्षा 1
4	एस.[illegible] [illegible]	14/06/13	330/13	पु	10/10/09	एएसडी विथ एमआर	[illegible] हाईस्कूल, [illegible], [illegible], [illegible]	कक्षा 1
5	जे.[illegible] [illegible]	04/06/15	78/15/MD	पु	25/08/10	सी.पी विथ माइल्ड [illegible]	[illegible] हाईस्कूल, [illegible], चेन्नई - 64	कक्षा 1
6	टी.[illegible]	24/11/14	716/14/MD	पु	24/04/10	सीपी	गवर्नमेंट हाईस्कूल, [illegible]	कक्षा 1
7	एस.[illegible]	08/06/15	400/14/MD	पु	28/04/11	सीपी	गवर्नमेंट हाईस्कूल, [illegible] (प). [illegible] जिला	कक्षा 1
8	[illegible]	16/07/13	251/13	म	07/10/10	सीपी विथ एमआर	[illegible] विद्यालय, [illegible] 2, [illegible] कॉलोनी, चेन्नई 72	एल.के. जी
9.	एस.[illegible]	16/08/13	210/13/MD	पु	25/04/03	एएसडी + एमआर	[illegible] स्कूल, [illegible]	कक्षा 4
10	एस.[illegible]	18/03/11	114/11	पु	21/01/06	एएसडी विथ एमआर	गवर्नमेंट स्कूल, [illegible]	कक्षा2

5.3.2 प्रमस्तिष्क पक्षाघात सहित अतिरिक्त विकलांगता इकाई

प्रमस्तिष्क पक्षाघात प्रभावित व्यक्ति सी पी इकाई में प्रशिक्षण प्राप्त करते हुए व्यक्ति

वित्तिवर्ष 2015-16 के दौरान इस इकाई में 31 बच्चे भर्ती हुए । इन बच्चों का मूल्यांकन उनके वर्तमान क्रिया स्तर का पता लगाने के लिये भर्ती करते समय उनका एफ.ए.सी.पी. परीक्षण द्वारा मूल्यांकन किया गया । इस मूल्यांकन के आधार पर दीर्घकालीन एवं अल्पकालीन लक्ष्य निर्धारित किये गये एवं उचित शिक्षण अधिगम सामग्रियों, यंत्र व उपकरणों के प्रयोग द्वारा गति, संप्रेषण, फीडिंग, स्व: सहयोग एवं शैक्षिक कौशल को कमसे कम पाठ योजना में लागू किया गया है। इस इकाई में प्रमस्तिष्क पक्षाघात वाले विभिन्न सम्मिश्रित बच्चों को भर्ती किया गया ।

सीपी इकाई के छात्रों में विकलांगताओं का संयोजन

क्र.	विकलांगता का वर्गीकरण	पुरुष	महिला	कुल
1.	सीपी + एमआर	6	5	11
2.	सीपी + एमआर +एलवी	1	2	3
3.	सीपी + एमआर +एएसडी	2	-	2
4.	सीपी + एमआर +एचआई	1	-	1
5.	सीपी + एमआर + सीआर	9	5	14
कुल		19	12	31

5.3.3 बधिरांधता सहित अतिरिक्त विकलांगता इकाई -

बधिरांधता इकाई एक बड़ी विलक्षण इकाई है चूँकि श्रवण क्षति - नेत्र दोष मात्रा प्रत्येक व्यक्ति अन्य व्यक्तियों से भिन्न होता है । चूँकि दृश्य व श्रवण क्षति का स्तर बदलता रहता है व बच्चे के विकास व वृद्धि में सह समस्यायें बाधक बनती हैं, यह क्षेत्र जिन्हें महत्व दिया जाता है, वो हैं - संप्रेषण, सूचना, अभिमुखीकरण व गति, शैक्षिक कार्यात्मकता, अंतरण एवं व्यावसायिक क्रियाकलाप । संप्रेषण को बढ़ावा देने के लिये प्रयुक्त विशेष रणनीतियाँ हैं सह क्रियात्मक संकेत, स्पर्शात्मक संकेत जैसे विशेष कौशल अपनाये जाते हैं । कक्षा क्रियाकलापों में स्पर्श विधि एवं अवशिष्ठ संवेदिक क्षमतायें खोजने व सीखने में मदद करती है । प्रारंभिक शिक्षा स्तर में धारणा के विकास के लिये वास्तविक जीवन - अनुभवों एवं वास्तविक वस्तुओं का प्रयोग किया जाता है। विशेष रूप से बने स्पर्श गार्डन में भी बधिरांध बच्चों को विचरण दिया जाता है । वर्ष 2015-16 के दौरान 21 क्लाईंटों को इस इकाई में भर्ती किया गया है ।

डीबी यूनिट के छात्रों में विकलांगताओं का संयोजन

क्र.	विकलांगताओं का संयोजन	पुरुष	महिला	कुल
1.	एसवी +एमआर	5	4	9
2.	एसवी +एचआई+ एमआर	-	1	1
3.	एसवी + एचआई +सीपी	-	1	1
4.	एचआई +एसवी+ एमआर	1	-	1
5.	एसवी + सीपी + एमआर	1	-	1
6.	डीआई + एमआर	2	0	2
7.	एचआई + एमआर	2	1	3
8.	एसवी + एसडी	1	-	1
9.	एसवी + एचआई + सीपी + एमआर	1	-	1
10.	डीआई + एसवी	1	-	1
कुल		14	7	21

बधिरांध इकाई में क्लाईंट को दिये गये क्रियाकलाप

5.3.4 स्वलीनता के साथ अतिरिक्त विकलांगता इकाई

स्वलीनता इकाई में स्वलीनता सहित/ सामिल अतिरिक्त मस्तिष्काघातों से प्रभावित व्यक्ति

स्वलीन रहित अतिरिक्त विकलांगता वाले 34 बच्चों को ए एस डी इकाई में भर्ती किया गया। इस इकाई को 3 भागों में बांटा गया - जैसे प्राथमरी, सेकेंड्री व अंतरण। प्राथमरी के लिये आयु सीमा 6-10 वर्ष, सेकेंड्री के लिए 10-14 वर्ष एवं अंतरण के लिए 14-18 वर्ष निर्धारित की गई। प्रत्येक अनुभाग में 8 से 10 बच्चे पढ़ रहे हैं। प्रवेश के दौरान, बच्चों के वर्तमान कार्यात्मक स्तर को पहचानने के लिए मूल्यांकन चाइल्ड ऑटिज्म स्केल रेटिंग (सी ए आर एस), साईको एजुकेशनल प्रोफाईल (पी ई पी) एवं पंक्चुअल असेसमेंट चैक लिस्ट फॉर प्रीयारिंग (एफ ए सी पी) द्वारा एवं इंडिविजुअल एजुकेशनल प्रोग्राम मूल्यांकन क्रियान्वित किया गया। इस इकाई में बच्चों को पी ई सी पद्धति मौखिक व अमौखिक दोनों पद्धतियों के प्रयोग से संप्रेषण में प्रशिक्षित किया गया। इस मूल्यांकन के आधार पर सीखने की अभिगम सामग्री (टी एल एम) के उचित प्रयोग द्वारा (एवं उनकी अच्छी शिक्षा के लिए) रचनात्मक कक्षाओं के रूप में टीचिंग प्रदान किया गया।

एएसडी इकाई में आयी में विकलांगताका संयोजन

क्र.	विकलांगता का वर्गीकरण	पुरुष	महिला	कुल
1.	एएसडी+एमआर	21	5	26
2.	एएसडी+एमआर + एडीएचडी	1	-	1
3.	एएसडी+एमआर + सीपी	1	-	1
4.	एडीएचडी + एमआर	5	1	6
कुल		28	6	34

5.3.5 गंभीर एवं अति गंभीर बहु विकलांग इकाई

इस इकाई में 12 बच्चे भर्ती किये गये । सभी बच्चे सेरेब्रल पाल्सी सहित अतिरिक्त विकलांग हैं, जैसे - मानसिक मंदन सहित सीज़र एवं लो विज़न वाले पहचाने गये एवं उन्हें गंभीर व अति गंभीर विकलांग बच्चों के रूप में पहचाना गया। प्रवेश के समय उनके कार्यात्मक स्तर को देखने के लिये एफ ए सी पी केयर ग्रूप एवं सिवियर प्रोफाउंड प्रोग्राम असेसमेंट चेक लिस्ट द्वारा इन बच्चों का मूल्यांकन किया जाता है। निर्धारण के आधार पर, दीर्घकालीन व अल्पकालीन लक्ष्यों की योजना बनाई जाती है और क्रियान्वित की जाती है । इकाई में भेंट के दौरान बच्चों का व्यक्तिगत ध्यान रखा जाता है एवं आई ई पी क्रियान्वित किया जाता है। प्रत्येक बच्चे को कार्यात्मक संप्रेषण के लिये संचार संचिकायें दी जाती हैं एवं अभिभावकों को गृह कार्य दिये जाते हैं जिससे कि, वे अपने बच्चों के कार्यात्मक शिक्षण, संप्रेषण विकास, गति, स्व: सहायक कौशलों, स्थापन एवं चीज़ें उठा सकें। इस इकाई में बहु विकलांगता सहित विभिन्न सम्मिश्रित बच्चे भर्ती किये जाते हैं ।

एसपीएमडी इकाई के छात्रों में विकलांगता का संयोजन

क्र.	विकलांगता का संयोजन	पुरुष	महिलाएँ	कुल
1.	सीपी+एमआर विथ सीजर डिसार्डर	1	-	1
2.	सीपी+एमआर	3	3	6
3.	सीपी+एमआर +वीआई+एचआई विथ सीजर डिसार्डर	1	-	1
4.	सीपी+एमआर +एलवी+ माईक्रोसिफालीस	1	1	2
5.	सीपी+एमआर +एलवी	1	-	1
6.	सीपी+एमआर +वीआई	-	1	1
	कुल	7	5	12

5.3.6 अंतरण इकाई

बहु विकलांग व्यक्तियों की प्रतिकूल आवश्यकता को व अंतरण के महत्व को समझते हुए एन आई ई पी एम डी ने व्यावसायिक प्रशिक्षण को बढ़ावा देने के लिए मॉडल स्कूल में सेवाओं का प्रबंध किया है । अंतरण इकाई बहु विकलांग व्यक्तियों के भविष्य व्यावसायिक परिप्रेक्ष्य के लिए आधार साबित होगा । इकाई व्यवसाय के क्षेत्र में संभाव्य मार्ग एवं व्यावसायिक स्वातंत्र्य पाने में व्यक्ति की योग्यता, व्यक्ति की अधिकतम उपयोग की संभाव्यता को सुनिश्चित करने पर ध्यान देता है । इस अंतरण इकाई में 8 बहु विकालंग व्यक्ति भर्ती हुए हैं ।

अंतरण सेल में विद्यार्थियों में विकलांगता का संयोजन

क्र.	विकलांगता का संयोजन	पुरुष	महिलाएँ	कुल
1.	एएसडी + एमआर	4	1	5
2.	सीपी+एमआर	-	2	2
3.	एलवी+एमआर	1	-	1
कुल		05	03	08

अंतरण कक्षा इकाई का उद्घाटन

5.4 वाक्, श्रवण एवं संप्रेषण विभाग

वाक्, श्रवण व संप्रेषण विभाग श्रवण शक्ति एवं संप्रेषण समस्याओं वाले बच्चों व वयस्कों को पुनर्वासित व योगीकरण प्रदान करता है । विभाग में दो उप इकाईयां स्थापित हैं - ऑडियॉलॉजी विभाग एवं स्पीच लैंग्वेज पैथॉलॉजी विभाग । दोनों विभाग जीवन भर अन्यन्योश्रित हैं । यद्यपि, क्लीनिक में अधिकतर क्लाईंट्स ऑडियॉलॉजी एवं संप्रेषण की अन्य विकलांगता संबंधि स्थितियों से संबंधित हैं जैसे - सेरिब्रल पाल्सी, मानसिक मंदन, ऑटिज्म स्पेक्ट्रम डिसॉर्डर बधिरांधता आदि। विभागीय क्रियाकलापों में बच्चों, वयस्कों व परीक्षा न करने योग्य व्यक्तियों में पूर्ण ऑडियॉलॉजिकल टेस्ट बैटरी प्रोटोकॉल, विस्तृत संप्रेषण मूल्यांकन, प्रमाण आधारित अंतरक्षेपण एवं हियरिंग एड ट्रयल एवं फिटिंग आदि सम्मिलित हैं। आवश्यकता वाले क्लाईंटों को श्रवण यंत्र प्रयास, निर्धारण व प्रदान किया जाता है । क्लाईंटों के समूहों को सी ए पी डी है जिन्हें परामर्श दिया जाता है एवं परिवर्तन दिया जाता है जिससे कि, उनमें अच्छी श्रवण योग्यता हों । ए डी ई पी योजना के तहत श्रवण यंत्र वितरण के 2 नये प्रोटोकॉल सार 500 व्यक्तियों पर सफल हुए और उड़िसा एवं उत्तर प्रदेश के जिलों में अधिक

कन्साईट्स सफल हुए । डी बी आर मॉडल सशक्तीकरण को ध्यान में रखते हुए डब्ल्यू एच ओ पर आधारित आई डी एम मॉडल पर क्रियान्वित आधारित रहा ।

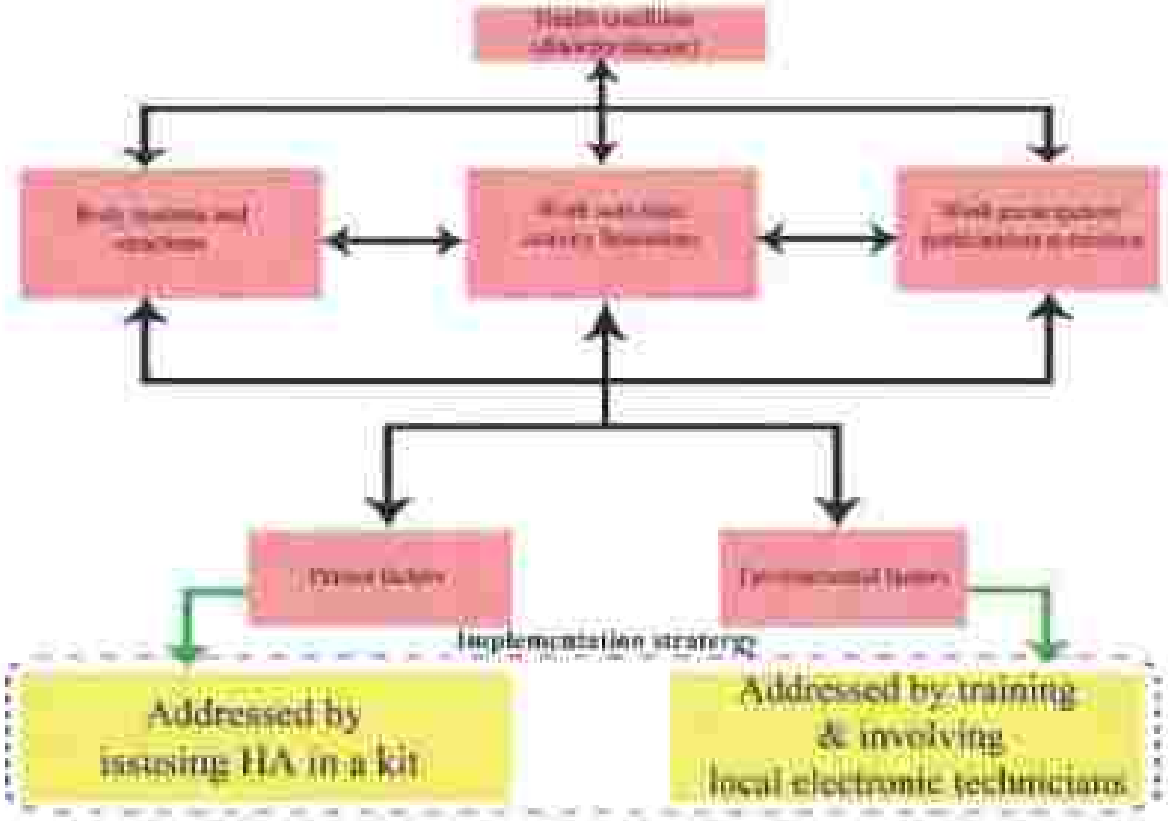

चित्र: डब्ल्यू एच ओ (2001) द्वारा निर्धारित आई डी एम मॉडल के अनुसार विधियों के माध्यम से पी डब्ल्यू - एच 1 के लिए संशोधित सशक्तीकरण की प्रक्रिया में कमजोर कड़ियों की पहचान करना

चित्र - स्थानीय क्षेत्र के इलेक्ट्रॉनिक तकनीशियनों के लिए आयोजित किये जाने वाले एक दिवसीय प्रशिक्षण हेतु किट एवं पाठ्यक्रम की विषयवस्तु। समस्या निवारण, देखभाल और रखरखाव व बुनियादी परामर्श के लिए इटी का सरलीकरण

विभाग में प्रदान किये जाने वाला अंतरक्षेपण मूलतः अन्तर्विभागीय अभिगम पर केंद्रित करता है जहाँ यह चिकित्सा मुख्यतः बच्चों पर केंद्रित है। स्पीच पैथोलॉजिस्ट सह व्यावसायिकों के साथ काम करता है और 3 वर्ष से कम आयु की बच्चों को समेकित प्रारंभिक अंतरक्षेपण प्रदान करता है। तत्पश्चात वाली चिकित्सा, विशेष शिक्षक, संप्रेषण अनुदेशक, अन्य पुनर्वास व्यावसायिकों के साथ मिलकर काम करते हैं और बहु विकलांग बच्चों के लिए समूह में या व्यक्तिगत रूप से थिरेपी देते हैं। वाणी चिकित्सा सेवायें मॉडल स्कूल तक विस्तारित होती है जहाँ स्पीच थेरेपिस्ट विशेष शिक्षकों के साथ क्लासरूम सेटअप में संप्रेषण को बढ़ाने के लिए काम करता है। विभाग विभिन्न बाल्यावस्था संप्रेषण डिसॉर्डर वाले विभिन्न बच्चों को प्रमाण आधारित थिरेपी देता है एवं साथ ही परिवार व खाने संबंधि समस्याओं के प्रबंध करने में भी मदद करता है। विभाग गृह आधारित चिकित्सा सेवायें भी प्रदान करता है जिसमें घरेलू वातावरण तक विस्तार करके सह कार्य नित्यक्रम द्वारा बच्चों में संचार की क्षमता बढ़ाने के लिये क्रियाकलापों का निर्देश भी दिया जाता है। आगे, यह विभाग नियमित एवं समेकित स्कूलों में भी जाकर विकास में ऑटिज्म, भाषा सीखने में कठिनाई, वाक् पटुता एवं सोशल डिसॉर्डर वाले बच्चों की पहचान कर सेवायें प्रदान करता है।

Short Term Goal: Production of Monosyllabic Words in the Zone of Proximal Development
Activity: Helping Ram pronounce the monosyllabic words by using a picture core puzzle board.

यह विभाग श्रवण दोष वाले बच्चों के लिये ऑडियोटोरी वर्बल थिरेपी ही नहीं देता, साथ ही वयस्कों और बच्चों के लिये भारतीय संकेत भाषा भी सिखाता है जिन्हे संप्रेषण के वैकल्पिक प्रकार की आवश्यकता है और उन्हें पसंद भी है।

वयस्कों व बच्चों की चिकित्सात्मक सेवाओं के अलावा यह विभाग मानव संसाधन विकास कार्यक्रम में भी सम्मिलित है, जिन्हे संस्थान में सह व्यावसायिकों के लिये भारतीय संकेत भाषा एवं श्रवण व वाक् भाषा पैथोलॉजी के स्नातक छात्रों एवं विभिन्न संगठनों से आये हुए पुनर्वास विज्ञान के स्नातकोत्तर डिग्री के छात्रों के लिए प्रशिक्षण एवं मार्गदर्शन के विभिन्न कार्यक्रम भी चलाता है। आगे, पुनर्वास व्यावसायिकों के लिए सी आर ई कार्यक्रमों का आयोजन भी सक्रिय रूप से चलाता आ रहा है।

नये क्लाईंट्स व फॉलोअप क्लाईंट्स (वाक्, श्रवण एवं संप्रेषण)

नए केसेस्			फालोअप सेशन्स्		
एकल विकलांगता	बहु विकलांगता	कुल	एकल विकलांगता	बहु विकलांगता	कुल
352	737	1089	2969	11158	14127

चेन्नई व उसके आस पास की विभिन्न पाठशालाओं में भाषा सीखने में कठिनाई के जोखिम वाले बच्चों की पहचान

5.5 सामाजिक कार्य विभाग

समाज कार्य विभाग संस्थान के विभिन्न विभागों और विभिन्न सेवाओं के लिये आने वाले क्लाईंटों केलिए सेतु का काम करता है। विभिन्न सेवाओं के लिये पंजीकृत सभी क्लाईंटों का इस विभाग द्वारा पूर्ण रूप से अवलोकन किया जाता है। आवश्यक सेवायें प्राप्त करने के लिए यह विभाग क्लाईंटों को एन.आई.ई.पी.एम.डी. के विभिन्न विभागों में एवं एन.आई.ई.पी.एम.डी. के बाहर के विभिन्न विभागों में से पूर्ण देखभाल व सेवाओं से लाभ उठाने के लिये भेजता है। यह विभाग व्यक्तियों के परिवार के सदस्यों के लिये प्रदान की जाने वाली विभिन्न योजनाओं और कार्यक्रमों को प्राप्त करने की कार्यविधि का भी अभिभावकों को ज्ञान प्रदान करता है एवं अभिभावकों को परिवार की अधिकारिता प्राप्त करने के लिए कार्यक्रम व योजनायें प्राप्त करने की कार्यविधि भी सिखाता है। अभिभावकों द्वारा विकलांगता संबंधी विषयों पर भी सामाजिक कार्यकर्ता द्वारा उचित अंतरावेषण करवाया जाता है तथा सामाजिक कार्य पद्धति के प्रयोग द्वारा उनकी समस्याओं का अधिक सफलतापूर्वक सामना करने की पद्धति भी बताता है। यह विभाग परिवार में विकलांग सदस्य के बारे में एक व्यापक निदान प्रतिवेदन करता है एवं समस्या को प्रभावी ढंग से संभालने के तरीके भी बताता है।

नये क्लाईंट्स व फॉलोअप क्लाईंट्स

नए केसेस्			फॉलोअप सत्र		
एकल विकलांगता	बहुविकलांगता	कुल	एकल विकलांगता	बहुविकलांगता	कुल
1641	538	2179	4723	5236	9959

विस्तारण केंद्र

एन.आई.ई.पी.एम.डी. ने क्लाईंटों की आवश्यकता को पूरा करने के लिये विस्तारण केंद्र की स्थापना राज्य संसाधन प्रशिक्षण केंद्र (एस.आर.टि.सी), एस आर एम यूनिवर्सिटी, चेन्नई, अरिवगम, माईलादुतुरई, उमीद - ताम्बरम, अश्विनी -गुडलूर आई सी एफ पेरंबूर, शीशा - वणगरम, मेहता - कल्पकम, भद्राचलम - तेलंगाना एवं मनोविकास - वारंगल, तेलंगाना के सहयोग से संबंधित जिलों में विस्तार केंद्रो की स्थापना की है। एन.आई.ई.पी.एम.डी. विस्तार केंद्र के कार्य करने में उचित जन शक्ति को नियुक्त करने में व क्लाईंटों को गुणवत्ता वाली सेवायें प्रदान करने में पूरी तरह से तकनीकी सहायता प्रदान करता है। पंजीकृत क्लाईंटों का विवरण एवं पुनर्वास सेवाओं सहित प्रदान किये गये क्लाईंटों की संख्या निम्न प्रकार है।

वर्ष 2015-16 के दौरान एन.आई.ई.पी.एम.डी. के विस्तार केंद्रो में पुनर्वास सेवायें प्रदान किये गये क्लाईंट्स की संख्या

केन्द्र का नाम	नये केस			पुराने छात्र?		कुल
	2015-16		कुल	2015-16		
	पुरुष	स्त्री		पुरुष	स्त्री	
एस.आर.एम विश्वविद्यालय, चेन्नई	103	120	223	1109	1479	2588
अरिवगम, माईलादुतुरई	140	73	213	2987	972	3959
विकलांगता प्रमाणपत्र जारी करने के लिए तमिलनाडु राज्य सरकार की समग्रित मूल्यांकन सेवायें (एलआरटीसी)	515	406	921	0	0	-
मनोविकास, पीडियाट्रिक, वारंगल	190	97	287	352	201	553
उमीद, तम्बरम	11	07	18	149	6	155
गुरुकुल, तिरुनेलवेली	418	19	437	2316	184	2500
आई.सी.एफ., पेरम्बूर	03	05	08	0	0	-
शीशा, वणगरम	52	23	75	133	31	164
अपोलो अस्पताल	14	6	20	0	2	28
मेहता, कल्पाक्कम	3	8	11	0	0	-
बीआरएसएनसी, भद्राचलम, तेलंगाना	83	0	83	921	1	922
सीआईकाहर, चेन्नई	70	27	97	575	416	991
आरजीएनआईवाईडी- श्रीपेरम्बदूर	05	06	11	2	2	4
मणिपुर	55	15	70	519	192	711
सिक्किम	39	27	66	701	997	1698
गोरखपुर	277	341	618	681	2189	2870
अगरतला	54	51	105	996	1099	2095
कुल	2031	1230	3261	11087	7771	19158

5.5.1 योजनायें एवं रियायतें

यह विभाग क्लाईंटों व उनके परिवारों को राज्य सरकार एवं सामाजिक न्याय व अधिकारिता मंत्रालय आदि की योजनाओं व कार्यक्रमों को प्राप्त करने में सहायता करता है।

विभिन्न योजनाओं एवं रियायतों से लाभान्वित क्लाईंटों का विवरण

योजना व रियायतों के प्रकार	स्कालरीस बस पास	आउटस्टेशन वसपास	रेलवे कन्सेशन	परिवार कुटीर	राहत देखभाल	कुल
क्लाईंटों की संख्या	385	131	144	112	335	1107

5.5.2 परिवार कुटीर सेवायें

परिवार कुटिर सेवायें मुरादाबाद से आनेवाले क्लाईंटों को ये सेवायें दी जाती हैं तो एन.आई.ई.पी.एम.डी. की सेवायें चाहते हैं। यह सुविधा नियोजन के आधार पर दी जाती है और क्लाईंटो को 7 से 10 दिन की अवधि के लिए दी जाती है। यह प्रावधान क्लाईंटों तथा उनके परिवार के लिए अल्पावधि के लिये एन.आई.ई.पी.एम.डी. के परिसर में ठहरने का अवसर देता है जो क्लाईंटों का मूल्यांकन करने, परामर्श लेने और व्यावसायिकों की योजना बनाने में सहायक होती है। वर्ष 2015-16 के दौरान कुल 112 बहु विकलांग व्यक्तियों ने अपने परिवार के साथ इस परिवार कुटिर से सेवायें प्राप्त की हैं तथा एन.आई.ई.पी.एम.डी. के मानदण्डानुसार प्रभार प्राप्त किये गये।

5.5.3 राहत देखभाल केंद्र

राहत देखभाल केंद्र अल्पकालीन, अस्थायी राहत का प्रावधान है, जिनको परिवार के सदस्यों का ध्यान है वरना घर से बाहर सुविधा की एक स्थायी स्थान की आवश्यकता है।

राहत देखभाल केंद्र अल्पावधि योजना है तथा परिवार को समय की सीमित सीमा के अन्दर राहत देता है तथा अन्य बिना मूल्य सहायता व प्राथमिक देखभाल संबंध बनाये रखने में मदत देता है।

एन.आई.ई.पी.एम.डी. राहत देखभाल केंद्र के लक्ष्य -

- सोमवार से शुक्रवार तक राहत देखभाल केंद्र का कार्य समय सवेरे 9.00 बजे से सायं 5.30 बजे तक
- राहत देखभाल केंद्र का प्रभार प्रतिदिन रु.75/- मात्र
- राहत देखभाल केंद्र में अपने बच्चों को छोड़कर आने के लिये अभिभावकों अथवा अभिरक्षक को लिखित रूप में निवेदन करना होगा।
- अभिभावकों को भोजन तथा अन्य जलपान पदार्थ प्रदान करने होते हैं।
- एन.आई.ई.पी.एम.डी. राहत देखभाल केंद्र के कर्मचारी हैं -

  विशेष शिक्षक, नर्से, अभिरक्षक

5.6 प्रौढ़ एवं जीवन यापन विभाग

इस विभाग के क्रियाकलाप वर्ष 2015-16 वर्ष भर के लिये पूर्णतः योजनाबद्ध है । क्रियाकलापों में सम्मिलित हैं निर्धारण, व्यवसायिक मार्गदर्शन, कौशल प्रशिक्षण, मल्टी सेंसरी ट्रेनिंग, जॉब प्लेसमेंट, क्लीनिकल रिसर्च, वयस्क लड़कियों को घरेलू कौशल कार्यों में प्रशिक्षण, सहायक उपकरणों द्वारा सीखना एवं पारिवारिक सदस्यों के लिये आय जुटाने के साधन ।

घरेलू कौशल इकाई के क्रियाकलाप

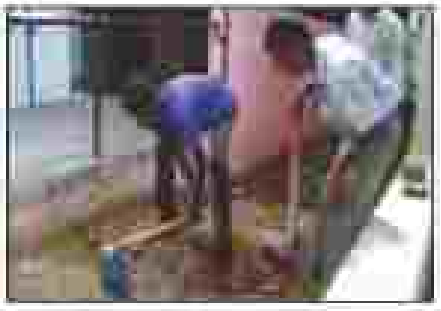

बहु विकलांग वयस्कों के लिये कौशल प्रशिक्षण कार्यक्रम (बागवानी)

धीन सलाद तैयार करना

जनवरी 2016 के गणतंत्र दिवस पर मार्चपास्ट

नये क्लाइंट्स एवं फॉलो अप क्लाइंट्स (आयल)

नए केसेस्			फॉलोअप सेशन्स्		
एकल विकलांगता	बहुविकलांगता	कुल	एकल विकलांगता	बहुविकलांगता	कुल
115	58	173	6312	5440	11752

5.6.1 सूचना एवं संप्रेषण टेकनॉलॉजी (आई सी टी) लैब

विकलांग व्यक्तियों को सीखने की नई प्रणाली में सम्मिलित है सूचना संप्रेषण तकनीक (आई सी टी) एवं सहायक तकनीक (ए टी) । विशेषत: वे बहु विकलांग व्यक्तियों को समेकन, विकास, ई-लर्निंग एवं शिक्षण में महत्वपूर्ण सुधार प्रदान करते हैं ।

लैब में इन्फर्मेशन कम्युनिकेशन टेकनॉलॉजी एवं असेसटिव टेकनॉलॉजी को कम्प्यूटर एवं इंटरनेट सहित नीचे दिया गया है ।

सूचना एवं संप्रेषण टेकनॉलॉजी प्रशिक्षण के उद्देश्य

- कम्प्यूटर द्वारा टेकनॉलॉजी सहायक कौशल एवं संप्रेषण विकास के लिए पहुँच
- व्यक्ति की योग्यता के लिये सहायक टेकनॉलॉजी द्वारा उपयुक्त बनाना
- सुनने, बोलने, पढ़ने एवं लिखने, ड्रॉईंग, गणितीय कौशलों का विकास करने में प्रशिक्षण मॉडल तैयार करना
- नेटवर्क कनेक्टिविटी के माध्यम से सहयोगात्मक प्रयास एवं अद्यतनी केलिए ज्ञानार्जन और प्रोत्साहन

लार्ज प्रिंट कीबोर्ड पर्याय काम करना

क्लोकी की बोर्ड पर काम करना

इस संदर्भ में विशेष आवश्यकता वाले व्यक्तियों के लिये सीखने की वर्तमान प्रवृत्तियों एवं सहायक उपकरणों के प्रशिक्षण पाने के लिये इस वर्ष नये यूनिट "इन्फरमेशन एण्ड कम्युनिकेशन टेक्नोलॉजी लैब" की स्थापना की गई। इस संदर्भ में विशेष आवश्यकता वाले व्यक्तियों के लिये सीखने की वर्तमान प्रवृत्तियों एवं सहायक उपकरणों के प्रशिक्षण जैसे- रिफ्रेशबल ब्रेल डिस्प्ले, ट्रैक बॉल माउस, कैमेरा माउस, फुट पैडल माउस, लार्ज प्रिंट की बोर्ड, क्लोकी की बोर्ड, एन वी डी ए - नॉन विज़ुअल डेस्कटॉप असेस आदि पाने के लिये इस वर्ष "इन्फरमेशन एण्ड कम्युनिकेशन टेक्नोलॉजी लैब" नये यूनिट की स्थापना की गई। इसका उद्देश्य है कि "अक्सेस टू टेक्नोलॉजी एंड स्किल्स" वयस्क बहुदिव्यांगों को पढ़ने, लिखने, गणित कौशल एवं संप्रेषण कौशल सीखने केलिए उन्हें प्रशिक्षण दिया जाता है। माननीय श्री थावर चंद गेहलोत, सा. न्या व अधिकारिता मंत्रालय के यूनियन मंत्री श्री अवनीश कुमार अवस्थी, आई ए एस, संयुक्त सचिव (डी ई पी डब्ल्यू डी, सा.न्या, व अधि. मंत्रालय भारत सरकार), श्री लव वर्मा, आई ए एस, सचिव, (डी ई पी डब्ल्यू डी, सा.न्या, व अधि. मंत्रालय भारत सरकार) सहित श्री एस शंकर नारायण, उप रजिस्ट्रार, एन आई ई पी एम डी। चेन्नई एवं श्री नचिकेत राउत, प्रभारी निदेशक, एन आई ई पी एम डी चेन्नई ने 21 अगस्त 2015 को इस इकाई की स्थापना की।

इस वर्ष लैब की स्थापना "उन्नतशील उपकरण कुशल कौशलों हेतु पहुँच" के मुख्य उद्देश्य के साथ-साथ सहायक उपकरण जैसे रिफ्रेशबल ब्रेल डिस्प्ले, ट्रैक बॉल माउस, कैमेरा माउस, फुट पैडल माउस, लार्ज प्रिंट कीबोर्ड, क्लोकी कीबोर्ड, एन वी डी ए - नॉन विज़ुअल डेस्कटॉप ऐक्सेस इत्यादि सीखने तथा प्रशिक्षण के नवप्रवृत्तियों के अनुपालन में कि गयी है । बहु दिव्यांगता वाले प्रौढ़ व्यक्तियों को पढ़ने, लिखने गणितीय कौशलों एवं संप्रेषण कौशलों के सीखने के लिए प्रशिक्षण प्रदान किया गया ।	
रिफ्रेशबल ब्रेल डिस्प्ले	रिफ्रेशबल ब्रेल डिस्प्ले कम्प्यूटर के [illegible] एक आउटपुट इकाई के रूप में कार्य करता है जो ब्रेल लिपि सिखाने के लिए [illegible] ब्रेल लिपि में [illegible] है और साथ ही [illegible] है । यह ब्रेल में [illegible] हेतु तथा रिफ्रेशबल ब्रेल [illegible] के रूप में कार्य करता है।
ए वी डी ए [illegible]	ए वी डी ए [illegible] है जो दृष्टिहीन, सीखने की कठिनाइयों, [illegible] वाले व्यक्तियों की [illegible] के माध्यम से कम्प्यूटर कीबोर्ड पर टाइपिंग सीखने में सहायता करता है । [illegible] टाइपिंग की प्रक्रिया [illegible] है । यह ब्रेल सीखने में भी सहायता करता है ।

 ईपीएम स्पेक्ट्रम मीटरिंग	ईपीएम स्पेक्ट्रम मीटरिंग सिस्टम प्रयोगशाला में लगा हुआ है जो मोबाइल सेवाएं प्रदान करने वाली कंपनियों को लाइसेंस अनुबंध प्रदान करने में उनकी प्रतिबद्धता के अनुपालन की पहचान और सत्यापन में उपयोग किया जाता है। इसकी मुख्य विशेषता यह है कि यह सिग्नल की गुणवत्ता और सत्यापन के साथ-साथ सिग्नल के स्रोत का भी पता लगाता है। इसकी मदद से सेवा प्रदाताओं के नेटवर्क का उपयोग करने वाले उपभोक्ताओं की संख्या का भी पता लगाया जा सकता है।
 कवरेज मीटरिंग	कवरेज मीटरिंग उपकरण स्थलाकृति, अवरोधित क्षेत्र से प्रतिबिंबों की पहचान करने इत्यादि सहित विभिन्न प्रौद्योगिकी मानकों के लिए एक अनुकूलित मीटरिंग है। यह ओएफ की जी, जीएसएम, सीडीएमए, यूएमटीएस की जी, विभिन्न आवृत्ति के प्रेषित सिग्नल लेने के उद्देश्य से मोबाइल मीटरिंग उपकरण सम्पन्न और आनुषंगिकों एवं उपसाधनों से पूर्ण होने में सहायता करता है।
 ड्राइव मीटर उपकरण	ड्राइव मीटर उपकरण एक अनुकूलित उपकरण है जो अपनी गुणवत्ता से संबंधित कारकों जैसे उपभोक्ता सेवा गुणवत्ता मीटरिंग की डिजाइन सुविधा है जो सम्पन्नता एवं सभी संबंधी प्रकार उपकरणों अनुकूलनीयों सुविधा उपलब्ध के विकास करने में सहायता करता है। जीपीएस उपकरण का भी मीटरिंग के साथ प्रयोग है या अन्य मोबाइल मीटरिंग के साथ करने योग्य होता है।
 एम बिट्स एवं एन डिजिटल सिग्नल जेनरेटर यूनिट	एम बिट्स एवं एन डिजिटल सिग्नल जेनरेटर यूनिट एक बहुमुखी उपकरण है जो विभिन्न प्रौद्योगिकी वाले मोबाइलों की मोबाइल सम्पन्न करने में तथा उनके उपकरण उपकरण अनुप्रयोगों को उपयोग उपलब्ध है। उपयोगित उपयोगिता उपयोगकर्ता उपयोग परीक्षणकर्ता उपयोग के लिए एम बिट्स एवं एन डिजिटल सिग्नल जेनरेटर यूनिट को उपयोग और उनके परीक्षण के लिए डेवलपमेंट उपयोगकर्ता को उपयोग करने के लिए उपयोग किया जाता है।
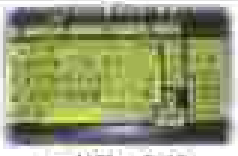 पावर पैक मीटरिंग	पावर पैक मीटरिंग सभी प्रकार सीमित और जीएसएम की मोबाइल सेवा प्रदाता कंपनियों के विभिन्न अनुप्रयोगित मीटरिंग है। यही मीटरिंग के उपयोग परीक्षणकर्ता उपयोग करने की सेवा सभी प्रकार सेवा प्रदाताओं के उपयोगकर्ता से उपयोग उपयोग, जिससे विभिन्न मोबाइलों के उपयोग करने, उपयोग उपयोगों पर उपयोग उपयोग विभिन्न उपयोग सम्पन्नता की उपयोग और अनुप्रयोगों के लिए उपयोगकर्ता करता है।
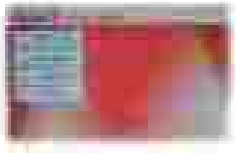 सिग्नलर	सिग्नलर एक विद्युतयान्त्रिक उपकरण है जो विद्युतचक्र रेगुलेटर उपयोग है जब सभी सीमित वायु विभिन्न गति की मोबाइलों वाले व्यक्तियों को उपयोगकर्ता करता गया है। यह एक उपयोगित सेवा उपयोग है जो सीमित उन्नत विभिन्नताओं वाले व्यक्तियों के लिए उपयोगी के उपयोगकर्ता उपयोग अपने अंतर्गत मीटरिंग के उपयोग उपयोग के लिए है। यह उपयोगी और उपयोगित सेवा की मोबाइलों के लिए ईएमसी टेस्ट की विभिन्नता चैनल विद्युत सीमित करने उपयोग और विभिन्न व्यक्तियों के लिए हितकर रहता है। विभिन्न उपयोग विद्युतयान्त्रिक सुविधाओं में उपयोगकर्ता उपयोगों सुविधा सहित उपयोग की उपयोग करने उपयोगकर्ता के लिए सेवा को उपयोगकर्ता करने सुविधा की गई है।
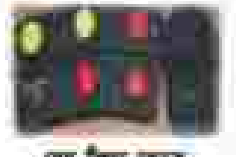 पुश टैक्स मशीन	पुश टैक्स मशीन एक अनुकूलित मशीन है जो डाक व्यक्तियों को उपयोग करता है जिसमें हाथों से अनुमतियों से विभिन्नताओं है, यह उनसे उनको होना नहीं है और सीमित व्यवस्थापित है जो उपयोगकर्ता करने उपयोग अनुप्रयोगों को उपयोगकर्ता उपयोग से पैसे को पकड़ने उपयोग सीमित सीमों को पकड़ने के उपयोग से उपयोगकर्ता से विभिन्न करने में सहायता करता है।
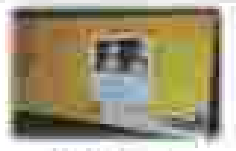 मैकेनिक मशीन	मैकेनिक मशीन एक उपयोगकर्ता है जो सम्पन्नता उपयोगित करने के साथ ही एक मशीन के रूप में सेवा विभिन्न सम्पन्नता करने सेवा उपयोगकर्ता के लिए उपयोग करता है। विभिन्न इसमें, मोटी और सीमा से उपयोग सम्पन्नों में हो सीमित रूप से मशीनरी प्रकार होते हैं।

5.6.3 आय बढ़ाने के कार्यक्रम को प्रारंभ करना

बहु विकलांग बच्चों के परिवारों की आर्थिक स्थिति को सुधारने के लिये व्यावसायिक पुनर्वास केंद्र, शारिरिक विकलांग, गुंजी के सहयोग से सिलाई व एम्ब्राइडरी को प्रारंभ किया गया। आज तक 4 बैचों को प्रशिक्षित किया गया एवं बहु विकलांग व्यक्तियों के कुल 59 पारिवारिक सदस्य लाभान्वित हुए। उन्हें इंडियन बैंक, एन आई ई पी एम डी एवं गौतमायन की मदद से सिलाई की मशीन भी प्राप्त की गई। संप्रति 5 वें बैच का प्रशिक्षण चल रहा है जो 16.2.16 को आरंभ किया गया था। इस बैच के प्रशिक्षण में 22 लाभार्थी लाभान्वित हो रहे हैं जिनमें से हमारे घरेलू प्रशिक्षण इकाई में से 2 बहु विकलांग व्यक्ति हैं।

उद्देश्य

1. ए पी डब्ल्यू एम डीस के परिवारों की आर्थिक स्थिति सुधारना
2. माँ - बच्चा धारणा के तहत् उनके परिवारों द्वारा क्वालिटी की योग्यता बढ़ाना

5.6.3 कौशल विकास कार्यक्रम वर्ष 2016-18

कौशल विकास कार्यक्रम का लक्ष्य है प्रत्येक व्यक्ति के सुधार किये गये कौशलों, ज्ञान एवं संतोषजनक रोज़गार प्राप्त करके सक्षम बनाना। बेहतर जीवन स्तर (क्वाय ओ एल) के लिए कौशल प्राप्त करने का उद्देश्य ही कौशल प्रशिक्षण है। कौशल विकास कार्यक्रम का उद्देश्य है -

- सभी विकलांग व्यक्तियों के लिये अवसर प्रदान करना।
- हाई क्वालिटी स्किलड वर्क फोर्स तैयार करना।

एन आई ई पी एम डी को देशभर के बहु विकलांग व्यक्तियों के लिये कौशल विकास कार्यक्रम आयोजित करने का काम सौंपा गया है। इस कार्यक्रम के परिणामस्वरूप बहु विकलांग व्यक्ति अर्थपूर्ण जीवन यापन कर सकते हैं। अब तक एन आई ई पी एम डी ने विभिन्न राज्यों में कौशल विकास कार्यक्रमों का आयोजन किया है। वर्ष के दौरान कुल 1000 व्यक्ति लाभान्वित हुए हैं। वर्ष 2015-16 केदौरान लाभान्वितों, व्यापार, खर्च, प्रेस रिपोर्ट तथा एक्सान फोटो का विवरण निम्नलिखित है।

प्रधान मंत्री कौशल विकास कार्यक्रम के लाभान्वितों का श्रेणी वार विवरण - 2015-16 वर्ग-वार

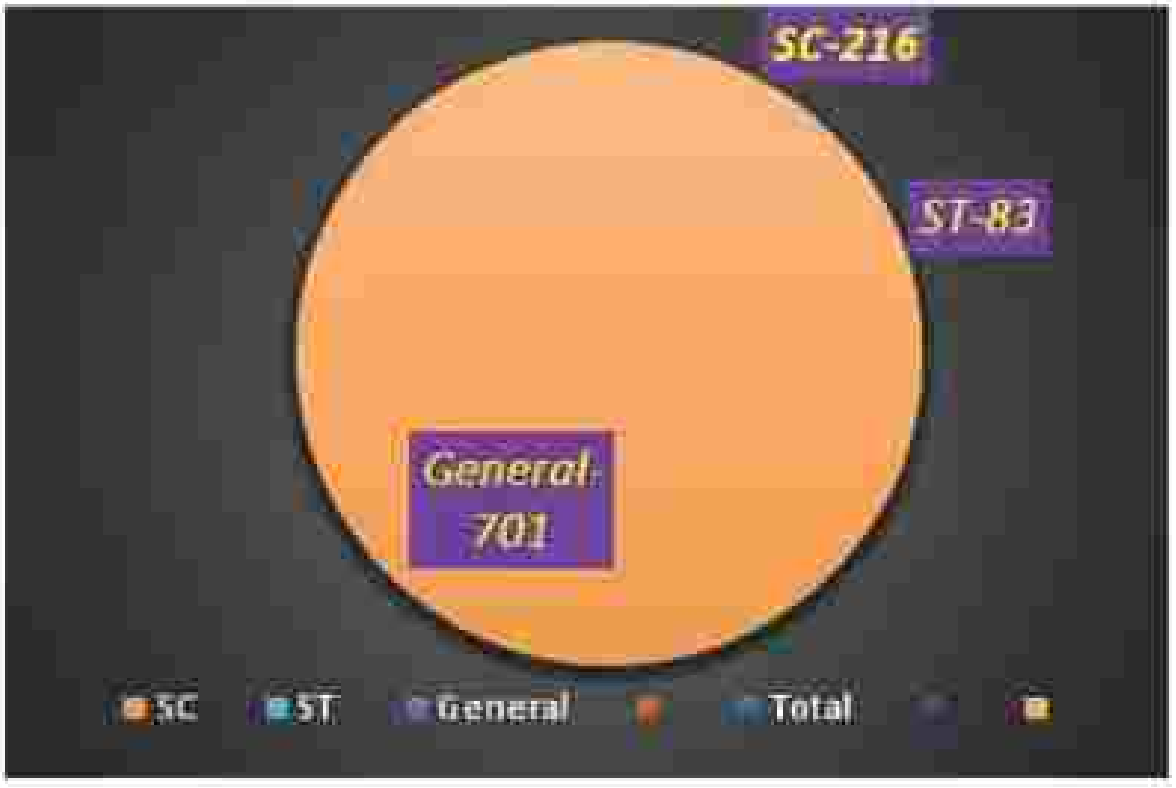

वर्ष 2015-16 के दौरान प्रधानमंत्री कौशल विकास कार्यक्रम के तहत लाभान्वितों का राज्यवार विवरण

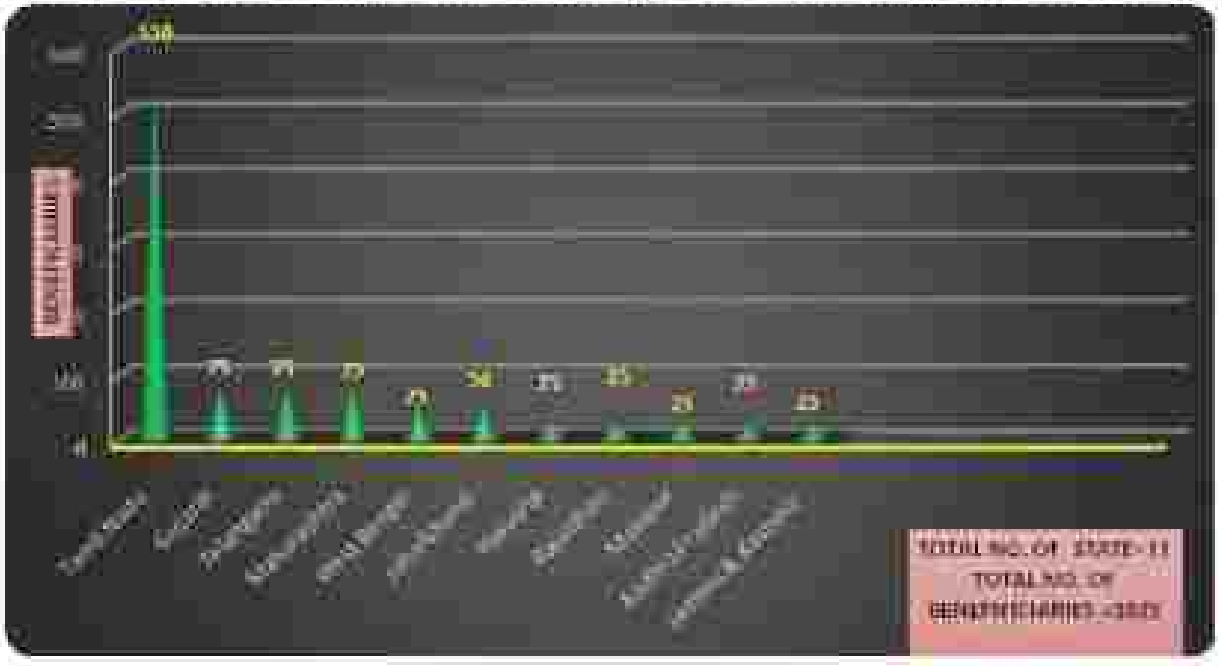

प्रधान मंत्री राष्ट्रीय परिषद् कौशल विकास कार्यक्रम 2015-16

राज्यवार / ट्रेड

क्र.	राज्य का नाम	ट्रेड
1	[illegible]	[illegible]
2	[illegible]	[illegible]
3	[illegible]	[illegible]
4	[illegible]	[illegible]
5	[illegible]	[illegible]
6	[illegible]	[illegible]
7	[illegible]	[illegible]
8	[illegible]	[illegible]
9	[illegible]	[illegible]
10	[illegible]	[illegible]
11	[illegible]	[illegible]

फोटो एवं प्रेस क्लिपिंग

पेपर प्लेट तैयारी, मेसमफ्यालुर

शाहुर(महाराष्ट्र) में कम्प्यूटर प्रशिक्षण

विधि (तमिलनाडु) में समापन समारोह

हरियाणा में उद्घाटन समारोह

दि. निलगिरिस तमिलनाडु में में समापन समारोह

पुणे (महाराष्ट्र) में समापन समारोह

कर्नूल में उद्घाटन समारोह

5.5.4 अभिभावकों के लिये ज्ञान पहल कार्यक्रम

अभिभावकों को विभिन्न विकलांगताओं व उनके प्रबंधन में लैस करने के लिये 12.01.2016 को अभिभावकों के लाभ के लिए नये कार्यक्रम का आरंभ किये गये । इस कार्यक्रम के तहत् विशेषज्ञों एवं अनुभवी व्यक्तियों ने विभिन्न विषयों पर सूचना दी एवं अपने विचारों का आदान-प्रदान किया जिससे (पीडब्ल्यू / एमडी)बहु विकलांग व्यक्तियों के अभिभावक बहुत अधिक लाभान्वित हुए । उन्हें विभिन्न विकलांगताओं के बारे में प्रबंधन प्रणाली एवं सामना करने की रणनीतियों पर सामग्री, सी डी एवं पुस्तकें प्रदान की गई ।

केंद्र के प्रारंभ करने के पश्चात् 10 विभिन्न विषय आवरित किये गये एवं उन पर चर्चा की गई। लगभग 40-50 प्रतिशत अभिभावकों ने इस सत्र में भाग लिया एवं अपने विचार अभिव्यक्त किये व शंकाओं का समाधान कर लिया।

उद्देश्य

1. विभिन्न विकलांगताओं के बारे में ज्ञान प्राप्त करना।
2. बाहरी दुनिया का ज्ञान प्राप्त करना।
3. विभिन्न विकलांगताओं के लिये टीचिंग लर्निंग मैटिरियल के बारे में जानना व उसका प्रयोग करना। (सेंस ऑर्गेन्स को उत्तेजित करना)
4. तनाव से मुक्ति पाने के अभिभावकों को प्रेरणा/स्फूर्ति देना।
5. बेहतर ढंग से सीखने के लिये इन्फ्रास्ट्रक्चर तैयार करना।

5.8.5 सब्लीमेशन ब्रिटिंग

एन आई ई पी एम डी ने 12.1.2018 को बहु विकलांग व्यक्तियों के सशक्तीकरण के लिये नयी इकाई की स्थापना की जिसमें प्रौढ़ जीवन यापन विभाग (डायल) ने बहु विकलांग व्यक्तियों के जीवन की गुणवत्ता में सुधार करने के लिए व्यावसायिक प्रशिक्षण एवं आर्थिक सामर्थ्य प्रदान करने हेतु महत्वपूर्ण जिम्मेदारी निभाई। इस अवसर पर, प्रौढ़ बहु विकलांग एवं उनके परिवारों की आर्थिक स्थिति को मजबूत करने के लिए एस पी आई डी ए योजना के तहत् डायल ने कौशल प्रशिक्षण कार्यक्रम आयोजित किया।

इस उद्देश्य के तहत् बहु विकलांग व्यक्तियों के लिये "सब्लिमेशन प्रिंटिंग एण्ड ऑफिस असिसटेंट कोर्स" चलाया जा रहा है। इससे कुल 20 बहु विकलांग व्यक्ति लाभान्वित हुए।

सब्लिमेशन प्रिंटिंग क्रियाकलाप

टी-शर्ट, की चेन, पिलो कावर, किड्स बैग, प्लेट एवं कप पर प्रिंटिंग

सफल कहानी ।

पहचान के स्तर से लेकर सशक्तिकरण बनाना एक सतत प्रक्रिया है। ऐसी ही एक उपलब्धि की कहानी है, श्री जी.सुरता के जीवन की।

फोटोग्राफों पर गहरी चलाते हुए

23 वर्षीय श्री जी.सुरता 11 जून 2012 को एन.आई.ई.पी.एम.डी. पहुँचे। उनका निर्धारण बहुआयामीय दल ने किया एवं उनमें मानसिक मंदन सहित वाक् समस्या की पहचानकी गई। वह दैनिक जीवन के कार्य कौशल में स्वतंत्र था। आगे उसे वयस्क स्वतंत्र जीवन यापन शिक्षण में भेजा गया जहाँ व्यक्तिगत कौशल, घरेलू कौशल, सुरक्षित कौशल, लिंग शिक्षण, अभिमुखी रूप व चलन, कार्य, व्यवहार, कार्यात्मक शैक्षिक कौशल आदि दोनों में विस्तृत व्यावसायिक प्रशिक्षण तैयार किया गया एवं प्रदान किया गया। उसकी व्यक्तिगत योग्यताएँ एवं कमजोरियों को पहचाना गया एवं प्रशिक्षित किया गया।

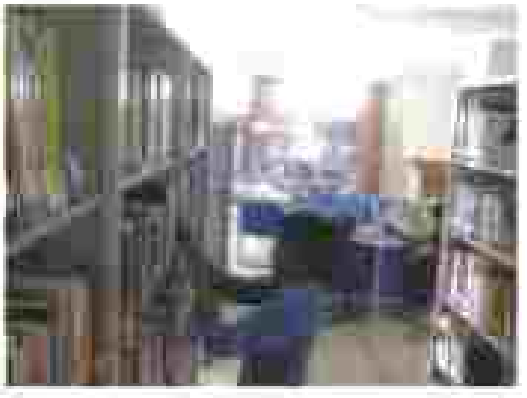

पुस्तकालय के पुस्तकों को फ्रेम व्यवस्थित करते हुए

घर की स्थिति अत्यंत दीन-हीन एवं खंडित परिवार था। परिवार में वह द्वितीय बालक था, जिसके कारण परिवार के सभी सदस्य उसकी मदद करते थे, विशेषत: बड़े भाई, छोटी बहन एवं माँ। तीन वर्ष के अंदर वह व्यावसायिक अनुदेशक की सहायता से व्यवस्थित प्रशिक्षण द्वारा सफलता के मार्ग पर निकल गया। निजी स्वास्थ्य कौशल का विशेष ध्यान रखा गया जिसके परिवार व समुदाय के सदस्यों ने तुरंत स्वीकार किया।

पुस्तकालय में सहायक का काम करते हुए पुस्तकों को व्यवस्थित ढंग से रखना, पुस्तकों पर की धूल साफ करना आदि देखकर पुस्तकालय को आने वाले सभी लोगों ने उसके प्रस्तुतिकरण कौशल की सराहना की। प्रतिदिन पुस्तकों को पुनः व्यवस्थित रखना, व कार्यालय उद्देश्य के रखरखाव के लिए दैनिक समाचार पत्रों से महत्वपूर्ण समाचार काट कर रखना, दैनिक समाचार पत्रों को क्रम में रखना,मैटकलोओं को जब भी आवश्यकता हो, छायाप्रतियाँ बनाकर देना, एवं एन.आई.ई.पी.एम.डी. में व्यावसायिक अनुदेशन एवं अन्य आदरणीय अन्य कर्मचारियों की मदद से जेराक्स मशीन चलाना आदि से उसकी आय 3000 रुपये प्रति माह होने लगी।

दैनिक समाचार पत्रों को व्यवस्थित ढंग से रखना

इस प्रकार श्री जी.सुरता ने पारिवारिक सदस्यों, व्यावसायिकों, समुदाय की मदद से उद्देश्य इंडियान स्ट्रैटजी 2012 के लक्ष्य क्र.: 1 (गरीबी को दूर करो, कार्य तथा रोजगार को बढ़ाओ) की प्रत्यक्ष उपलब्धि प्राप्त की।

सफल कहानी 2

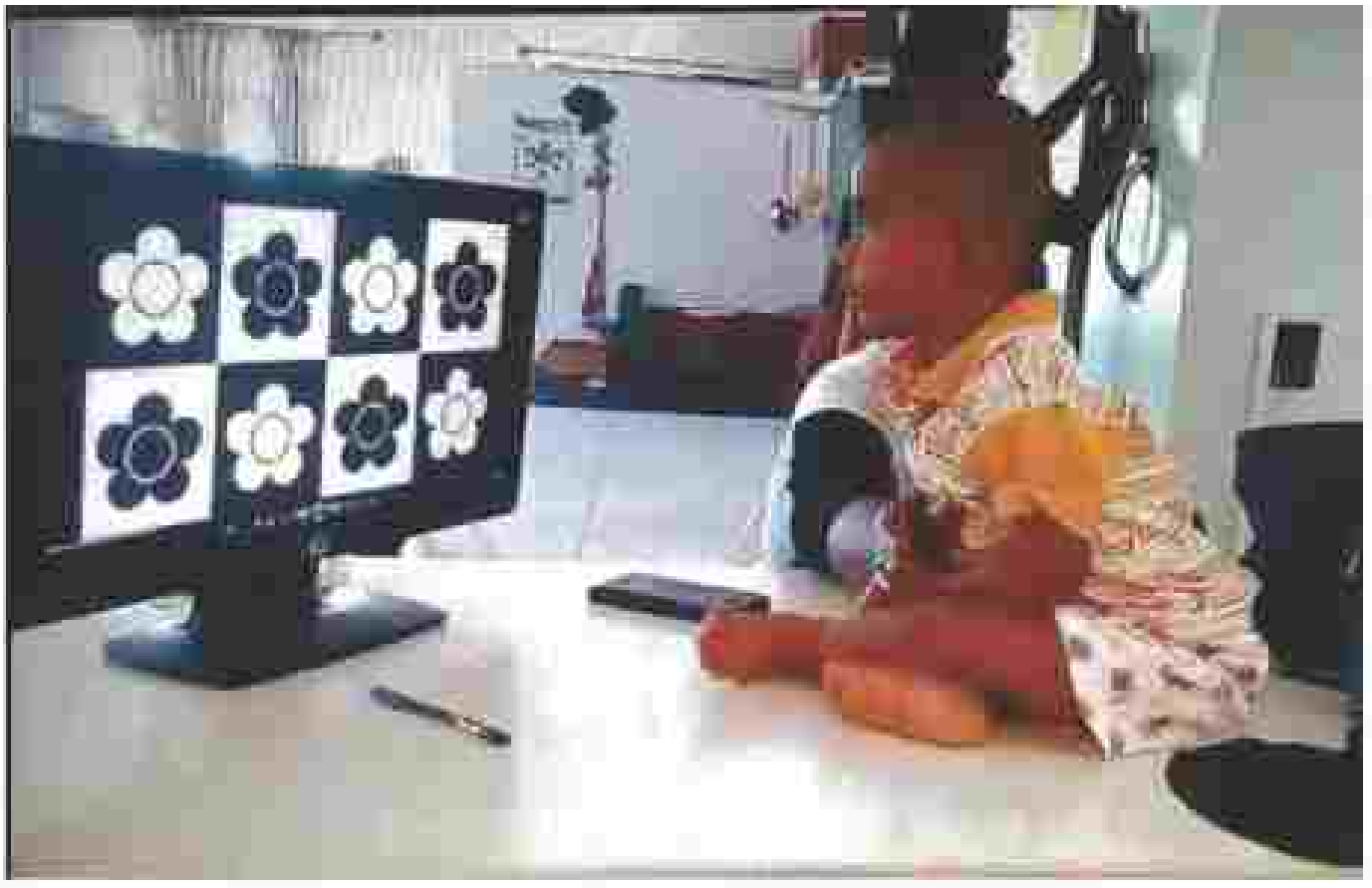

मास्टर हरीश कुमार, छोटा सिर, इन्टि डीएण एवं विलम्ब गामक विकास वाला 11 महीने बालक था। जब वह एन.आई.ई.पी.एम.डी. आया था, उसके विकास के हर एक क्षेत्र में कमी थी। विकास में आगे बढ़ने की मदद में विभिन्न अंतरक्षेपण नीतियाँ प्रदान की गई। न्यूरोलॉजिकल डेवलपमेंट थिरेपी, मल्टी सेंसरी स्टिम्युलेशन, ज्ञानात्मक विकास के क्रियाकलाप एवं सूक्ष्म गामक कौशल, संप्रेषण के सुधार के लिए वोकलाईजेशन एवं विजुयल स्टिम्युलेशन आदि नीतियों का कौशल विकास में अनुसरण किया। उपरोक्त थिरेपियों अथवा सिकित्सायें उसे एक सप्ताह में तीन दिन एक घंटे के लिए दिये जाने लगे।

उसने धड़ संतुलन, बहुत कम सहायता से खड़े होना, मनुष्य की सहायता से चलना एवं बिना सहारे बैठना सीख लिया। वह सहायता से रेंगने भी लगा। वह आवाज करके अपनी आवश्यकता बताने लगा। उसने वस्तुओं एवं चेहरे की ओर देखना भी शुरु कर दिया।

सफल कहानी 3

34 वर्षीय श्री प्रभु, स्नातक एवं सभ्य इंसान, व्यावसायिक चिकित्सा संबंधी समस्याओं के विस्तृत निर्धारण के लिए व्यवसायिक विभाग को आया।

विस्तृत व्यावसायिक चिकित्सा निर्धारण से पता चला कि, स्पाईनल कार्ड इंजुरी,क्वाड्रीप्लेजिक (एससीआई)। से ग्रस्त है। आक्युपेशनल परफॉर्मेंस कंपोनेन्ट निष्पादन द्वारा पहचानी गई मुख्य समस्याएँ थी, बेड मोबिलटी, ट्रांसफर्स, एडीएल सेल्फ केयर स्कील्स, आई.एम.डी.एल. स्किल्स् जैसे ऐक्सेसिंग कम्प्युटर, लिखना, आदि, उपरी अवयव आधारित क्रियाकलाप, व्यावसायिक सेटलमेंट आदि। उसकी उपरोक्त दर्शायी गई समस्याओं के लिए हमने व्यावसायिक चिकित्सा इकाई में व्यक्तिगत व्यावसायिक चिकित्सा के लिए भेजा। थिरेपी सत्र के दौरान मुख्य वस्तुओं का प्रयोग किया गया जैसे एनडीटी, पीनएफ, बायोमेकैनिकल अप्रोच एवं अन्य विभिन्न ओटी संभालने वाली तकनीकें जैसे अनुकूलन व संशोधन, ऊर्जा संरक्षण, कार्य सरलीकरण, देखरेख कर्ता प्रशिक्षण आवश्यकता के आधार पर प्रयुक्त किये गये।

उसकी आवश्यकता के आधार पर उसके कम्प्युटर स्कीलस, लेखन की आवश्यकताओं को पूरा करने के लिए दो सहायक / अनुकूली उपकरण हमने तैयार किये। इस अनुकूली टाईपिंग उपकरण की मदद से वह अब कम्प्युटर पर अपने आप कार्य कर पा रहा है।

संशोधित डॉर्सल कॉक अप- विथ एडैप्टेड पेन होल्डर की मदद से वह अपने आप लिख सकता है। वह अब सफलता पूर्वक पुनः सेटल हो गया और अपने कार्यालय में इस अनुकूली उपरकरण का प्रयोग कर रहा है।

सफल कहानी 4

मास्टर ई.संतोष, 12 वर्ष 2 महीने का बच्चा सक्रिय और सहयोगी लड़का है। वह आक्युपेशनल थिरेपी विभाग को आक्युपेशनल थिरेपी से संबंधित समस्याओं को जानने के लिए विस्तृत मूल्यांकन के लिए आया।

विस्तृत आक्युपेशनल थिरेपी मूल्यांकन के द्वारा उसका रोगनिदान मानसिक मंदन सहित सेरेब्रल पाल्सी के रूप में किया गया। पहचाने गये मुख्य आक्युपेशनल संबंधी विषय जैसे - ग्रास मोटर, फाईन मोटार, प्री राईटिंग स्किल्स, कॉग्निटिव परसेप्चुवल स्किल्स, एडिएल सेल्फ केयर स्किल्स, तथा प्ले स्किल्स् आयु के अनुसार नहीं थे।

आक्युपेशनल इकाई में, हमने उनके उपरोक्त समस्याओं के लिए व्यक्तिगत आक्युपेशनल थिरेपी हस्तक्षेप तैयार किये गये। उसके थिरेपी में मुख्यत: प्ले बेस्ड थिरेपी, एनडीटी, पीएनएफ, रूड्स् अप्रोच, बायोमेकैनिकल अप्रोच तथा अन्य ओटी हैंडलिंग तकनीकों का आवश्यकतानुसार प्रयुक्त किया गया।

हस्तक्षेप के द्वारा उसे निम्न कौशल प्राप्त हुए - अपर लिंब - प्राक्सीमल स्टेबिलिटी, ट्रंक कंट्रोल स्किल्स, फाइन मोटार स्कील्स, में काफी सुधार आ रहा था। इन कौशलों से उसके हाथ के क्रियाकलाप जैसे, पहुँचना, पकड़ना, लेजाना, छोड़ना जैसे कौशलों में सुधार आया। इससे उसके प्री राईटिंग पर प्रभाव पड़ा, जैसे, स्क्रिब्लिंग, वर्टीकल लाईन, हॉरिजॉन्टल लाईनिंग, आदि। वह सहारा लेकर घुटनों पर बैठ पा रहा है और गेंद फेंकना, पेगबोर्ड खेल, कॉग्निटिव पर्सेप्चुवल कौशल आदि खेल पा रहा है। खेल आधार सीखने के जरिये उसके ऐन्टिसिपेटरी कंट्रोल तथा मोटार प्रैक्सिस् क्षमताओं में काफी सुधार हुआ। उसके इन्डोर मोबिलिटी कौशल जैसे जमीन से बिस्तर पर जाना, बिस्तर से जमीन पर जाना, बाथरूम तक पहुँचना, आदि में भी हस्तक्षेप कार्यनीति द्वारा सुधार आया। मौलिक स्वयं देखभाल एडीएल कौशल जैसे ब्रश करना, खाना, साज सँवारना जैसे कंघी करना, स्वच्छ रहना, आदि में हाथ का प्रयोग कर रहा है, सहायता और सहयोग दे रहा है।

माता-पिता को सही गृह कार्यक्रम दिया गया ताकि उसमें आयु अनुरूप विकास हो सके।

सफल कहानी 5

मास्टर सूर्यांशु मोगराना, 8 वर्ष का समयपूर्व कंजीनटल न्यूमोनिया से पीड़ा हुआ लड़के को जन्म के बाद 3 महीने के लिए आईसीयु में रखा गया और सेरेब्रल पालसी (एथैटॉइड) का रोगनिदान किया गया।

जब उसे जनवरी 2016 में एन.आई.ई.पी.एम.डी. ले आये थे, बच्चे का धड़ नियंत्रण नहीं था, बैठने में संतुलन न था, न चल पाता था और न ही खड़े हो पाता था। वह सामने हाथों के बल पर बैठकर उछल उछल कर एक स्थान से दूसरे स्थान पर आता था।

न्यूरो डेवलपमेंटल थिरेपी इकाई में उसका फिजियोथिरेपी उपचार प्राप्त किया गया। इस थैरेपी सत्र में मुख्यतः प्री वैम्बुलेटरी तकनीक जैसे धड़ नियंत्रण को सुविधाकृत बनाना, बैठने में संतुलन रखने के लिए प्रशिक्षण, अपने आप बैठना तथा रेंगने पर ध्यान केन्द्रित किया गया। गेइट ट्रेनिंग इकाई में उसे पैरेलल बार वाकिंग, ट्रेडमिल प्रशिक्षण तथा सीढ़ी चढ़ने में प्रशिक्षण दिया गया। अब वह कम सहारा से चल रहा है तथा तरपीय मदद से सीढ़ियाँ चढ़ पा रहा है।

अध्याय 8

सहायक उपकरणों की खरीद / फिटिंग हेतु दिव्यांगजनों की सहायता योजना (एडिप) सेवाएँ

एन.आई.ई.पी.एम.डी. दिव्यांगजनों को सहायक उपकरण वितरित करने के लिए क्रियान्वयन एजेंसियों में से एक है। दिव्यांगजन को सहायक उपकरणों की खरीदी / फिटिंग हेतु सहायता योजना का मुख्य उद्देश्य, दिव्यांगजनों के शारीरिक, सामाजिक, मनोवैज्ञानिक पुनर्वास को प्रोन्नत करना, उनकी विकलांगता के प्रभाव को कम करके उनकी आर्थिक क्षमता को बढ़ाना है। दिव्यांगजनों की स्वतंत्र क्रियाशीलता को सुधारने तथा विकलांगता के विस्तार को रोकने, एवं कोई अन्य विकलांगता होने से बचने के लिए सहायक उपकरण दिये जाते हैं।

माननीय केन्द्र मंत्र श्री थावरचंद गेहलोत श्रीहिकोड, नेतल में दिव्यांगजनों को व्हील चेयर का वितरण करते हुए

वर्ष 2015-16 को दौरान एन.आई.ई.पी.एम.डी. ने मुख्यालय के अलावा विभिन्न प्रांतों में यंत्र व उपकरण वितरण हेतु शिविरों का आयोजन किया जिसमें दिव्यांगजनों को 2852 यंत्र व 1991 उपकरण प्रदान किये। एडिप योजना के अंतर्गत लाभान्वितों का विवरण निम्नानुसार है-

वर्ष 2015-16 के दौरान एडिप योजना के अंतर्गत सामग्रियों का विवरण

क्र.	राज्य	जिला	शिविर की तिथि	सामग्रियों का विवरण				कुल
				ओएच	बीएच	एमएच	एचएच	
1.	तमिलनाडु	पेरम्बलूर	19.02.2016	-	-	31	15	46
		तिरुवन्नामलई	01.07.2016	-	-	15	28	43
		वेल्लूर	05.07.2016	16	-	32	25	73
		कृष्णगिरि	06.07.2016	10	-	109	30	149
		वेल्लूर	21.08.2016	58	-	122	47	227
2.	केरल	कोड़िलांड	29.11.2015	100	42	-	-	142
3.	अरुणाचलप्रदेश	नेहरूलू	03.01.2016	-	-	26	15	41
4.	महाराष्ट्र	नागपुर	27.01.2016	-	-	41	-	41
			पूर्वोत्तर					
5.	मिजोरम	सेरछिप	09.08.2016	-	-	-	37	37
		आइजॉल	09.08.2016	-	-	82	-	82
		थेमाजी	11.08.2016	-	-	20	-	20
		थुर्ल	11.08.2016	-	-	104	-	104
		लुंगलेई	11.08.2016	-	-	61	-	61
		सिलचर	11.08.2016	-	-	168	-	168
6.	असम	बरपेटा	11.08.2016	-	-	15	-	15
		बोंगाईगाँव	11.08.2016	-	-	18	-	18
		तिनसुकिया	11.08.2016	-	-	12	-	12
		दरांग	11.08.2016	-	-	05	-	05
		गोलपारा	11.08.2016			65	-	65
7.	मुख्यालय	एन.आई.ई.पी.एम.डी.	-	321	09	-	312	642
		कुल		505	51	926	509	1991

वर्ष 2015-16 में एडिप योजना के अंतर्गत दिये गये साधन व उपकरणों का विवरण

क्र.	विवरण	उपकरणों की संख्या	क्र.	विवरण	उपकरणों की संख्या
1.	ट्राईसाईकिल	25	24	कॉस्मेटिक स्लीव्ज	2
2	व्हील चेयर (एडल्ट)	18	25	रैमस कुट	1
3	व्हील चेयर (चाइल्ड)	17	26	मॉडिफाईड डिवाईस	1
4	ऑक्सिलरी क्रच (बड़ा)	12	27	प्रोथेसिस	26

5	ऑक्सिलरी क्रच (मीडियम)	13	28	मॉडिफाईड शूस्	38
6	एलबो क्रच (बड़ा)	5	29	टीपलएम 0-3	140
7	वॉकर	122	30	टीपलएम 4-6	221
8	क्वाड्रीपॉड	100	31	टीपलएम 7-10	341
9	सीपी चेयर	90	32	टीपलएम 10 एवं ऊपर	224
10	कार्नर चेयर	46	33	ब्रेली स्लेट	20
11	एफो	77	34	सीडी प्लेयर	03
12	केफो	85	35	क्रिकेट बॉल	21
13	एचकेफो	23	36	केल	44
14	गेइटर्स्	116	37	हैंड मैग्नीफायर	72
15	स्प्लीन्ट्स्	30	38	पजील	02
16	हिप अब्डक्शन ऑर्थोसिस्	2	39	डेसी प्लेयर	03
17	सेफ्टी हेलमेट	10	40	स्क्रैबल बोर्ड	02
18	टाल्से कोर्सेट	1	41	टाईलर्स फ्रेम	03
19	ऐश ब्रेसेस्	1	42	माईल्ड हियरिंग एड्ड	08
20	एल.एस. बेल्ट	3	43	मॉडरेट हियरिंग एड्ड	50
21	व्हील चेयर सस्पेन्शन बेल्ट	1	44	स्ट्रॉन्ग हियरिंग एड्ड	405
22	नी केजेस्	2	45	एक्स्ट्रा स्ट्रॉन्ग हियरिंग एड्ड	420
23	सर्वैकल कॉलर	6			
		कुल			2852

नेल्लूर, ए.पी. शिविर के दौरान टी.एल.एम. किटों का वितरण

अध्याय 7
अनुसंधान एवं विकास

अनुसंधान एवं विकास संस्थान का एक मुख्य लक्ष्य एवं उद्देश्य है। इसकी मुख्य क्रिया बहुमूल्यवान नए उत्पादन को अनावरित करने तथा विकसित करने के उद्देश्य से वैज्ञानिक तथा तकनीकी विषयों पर खोज करना एवं नयी जानकारी सृजन करना और बहुदिव्यांगजनों के लिए सेवाएँ प्रदान करना है। विभिन्न विभागों के शिक्षकगण सक्रिय रूप से अनुसंधान परियोजनाओं में लगे हुए हैं, जो बहुविकलांग व्यक्तियों को स्तरीय ध्यान प्रदान करने के उद्देश्य से किये जा रहे हैं। संस्थान ऐसी परियोजनाओं को आंतरिक निधि का प्रावधान करके और अन्य आंतरिक संरचना का प्रावधान करके उन्हें प्रोत्साहन दे रहा है। ऐसी अनुसंधान परियोजनाओं के लिए मार्गदर्शन देने हेतु शैक्षिक समिति बनायी गयी है। ऐसी चलायी गयी अनुसंधान परियोजनाओं का विवरण निम्नलिखित है -

1. भारत में बहुदिव्यांगजनों के लिए मौजूदा सेवा प्रावधान : एक डाटाबेस संकलन

बहुविकलांग व्यक्तियों में विभिन्न विकलांगों का सम्मिश्रण होता है जैसे- शारीरिक गति, मानसिक मंदन, दृश्य, श्रवण व अन्य सह संबंधी विकलांगता। इस प्रकार देश भर में मौजूद सेवाएँ एवं सेवा नमूनों का एक डाटा बैंक होना आवश्यक है।

परियोजना की अवधि 3 वर्ष है और अनुमानित खर्च रु.10 लाख है और यह परियोजना समाज कार्य विभाग द्वारा की जा रही है। आज तक इस परियोजना पर रु.7,74,000/- राशि खर्च की गई है।

लक्ष्य:

भारत में बहुदिव्यांगजनों को अपनी सेवाएँ देने वाले मौजूदा संगठनों और संस्थानों का संकलित डाटाबेस प्रदान करना।

उद्देश्य:

- बहुदिव्यांगजनों पर काम करने वाले संगठनों / संस्थानों का पता संकलित करना और दर्शीकृत करना।
- पूरे भारत में बहुदिव्यांगजनों को प्राप्त सेवाओं संबंधी सूचना संकलित करना
- बहुदिव्यांगजनों को उपलब्ध सेवा वितरण प्रकारों से संबंधित सूचना का पुनरीक्षण करना
- बाहर से आने वाले केसेस् को दीर्घकालीन पुनर्वास के लिए संगठनों / संस्थानों को भेजना
- बहुदिव्यांगजनों के लिए प्रभावी सेवाएँ प्रदान करने के लिए एन.जी.ओ. की आवश्यकताओं का मूल्यांकन करना।

प्रत्याशित परिणाम:

- बहुदिव्यांगजनों के लिए सेवाओं का प्रावधान करने वाले संगठनों / संस्थानों की सूचना का डाटाबैंक
- जिलेवार संगठनों / संस्थानों की निर्देशिका का प्रारूप तैयार करना
- आगे के अनुसंधान के लिए देश भर के आंकड़े संकलित करना
- एन.आई.ई.पी.एम.डी. में अनौपचारिक सेवा वितरण नमूना विकसित करना
- तमिलनाडु तथा अन्य प्रान्तों में काम करने वाले एन.जी.ओ. के साथ नेटवर्किंग
- प्रकाशन और प्रस्तुतीकरण

वर्तमान स्थिति:

- देश भर के विभिन्न 204 संगठनों से अपने अपने संस्थानों में बहुदिव्यांगजनों को दी जा रही सेवाओं का विवरण निर्देशिका में मुद्रण करने हेतु सहमति प्राप्त से परियोजना सम्पन्न हुई
- रिपोर्ट तैयार किया गया और मुद्रण बाकी है।
- शैक्षणिक परिषद् के अनुमोदन की प्रतीक्षा है, अनुमोदन प्राप्त होते ही , निर्देशिका प्रकाशित की जाएगी।

2. बहुदिव्यांग बच्चों में निद्रा पद्धतियों और उनका दैनिक क्रियाकलापों में प्रभाव पर अध्ययन:

अध्ययन पूरा हो गया है और प्रकाशन की प्रक्रिया जारी है। बच्चे जो देर से सोते हैं, उनकी निद्रा को नियमितीकरण के लिए दवाई दी गई है। अन्यों को स्वस्थ्य निद्रा के बारे में शिक्षित किया गया। जिन्हें अतिरिक्त कैलोरियों की आवश्यकता है, उन्हें सोने से पहले पर्याप्त कैलोरी दी गई। सेट के मुद्रण द्वारा दिव्यांगजनों की निद्रा पद्धतियों को नियमितीकरण में मदद मिलेगी।

जर्नल में अनुसंधान पेपरों का मुद्रण 2015-16

क्र.	संकाय सदस्य का नाम	पेपर का शीर्षक	जर्नल का नाम
1	श्री नचिकेता राउत श्री के.के.धनवेन्दन तथा श्रीमति एस.कला	एलाईड हेल्थ प्रोफेशनल्स् पर्सपेक्टिव्स् आफ दि रोल आफ सेंसरी इन्टीग्रेशन थिरेपी इन मैनेजिंग चैलेन्जिंग बिहैवियर्स्	इन्टरनेशनल जर्नल ऑफ थिरेपी एण्ड रीहैबिलिटेशन 22(4) अप्रैल 2015
2	डॉ.नीरदा चन्द्रमोहन श्री राजेश रामचंद्रन श्री ए.सक्तिवेलन	एजुकेशन स्टैटस आफ पर्सन्स् विथ मल्टीपल डिसेबिलिटीज़ बिलोन्गिंग टु एससी एसटी	इन्टरनेशनल जर्नल आफ मल्टीडिसिप्लिनरी रीसर्च एण्ड इन्नवरमेशन वाल्युम 1(2) जून 2015
3	श्री बी.एस.संतोष कन्ना डॉ.के. बालमास्कर	ए स्टडी ऑन रोल आफ पाइलेट्स् ऑन पोस्चर एण्ड प्रोप्रयोसेप्शन इन क्लाईट विथ डिफ्लाईडनेस	इन्टर डिसिप्लिनरी जर्नल ऑफ रीसर्च एण्ड इन्नोवेशन इन एजुकेशन, रीहैबिलिटेशन एण्ड साईकोलोजिकल कुनसैलिंग 1(1) 52-60, 2015
4	श्री के.के.धनवेन्दन डॉ.नीरदा चन्द्रमोहन श्रीमति कला समयन	इफेक्टिवनेस ऑफ कान्सेप्ट टी टु टीच पिलडून विथ मल्टीपल डिसेबिलिटीज़	जर्नल ऑफ इन्टरनेशनल एकाडमिक रीसर्च फार मल्टीडिसिप्लिनरी 3(7) अगस्त 2015
5	श्री पी.कामराज एवं श्री राजेश रामचंद्रन	रोल ऑफ इन्स्टीट्यूशन इन डेवलपिंग केरीयर ऑफ स्पेशल एजुकेशन इन दि फील्ड आफ रीहैबिलिटेशन फार पर्सन्स् विथ डिसेबिलिटीज़	इन्टरनेशनल जर्नल ऑफ साईकोलोजी एण्ड एजुकेशन वाल्युम 2(11) 2015
6	श्री अनीशा सिन्हा एवं श्री नचिकेता राउत	ऑडिटरी पर्सेप्शन ऑफ नानसेन्स एण्ड फेमिलीयर बंगाली राइमिंग वर्ड्स् इन सिल्डून विथ और विथाउट लर्निंग डिसेबिलिटी	इन्टरनेशनल जर्नल आफ पीडियाट्रीक ओटोराइनोलैरिन्गालजी 79 (नवम्बर 2015)

अध्याय - 8
महत्वपूर्ण घटनाएं

सेवायें एवं शैक्षिक क्रियाकलापों जैसे नियमित क्रियाकलापों के अलावा संस्थान में वरिष्ठ अधिकारियों व व्यावसायिकों ने भेंट की, (बहु विकलांग व्यक्तियों के कल्याणार्थ) विभिन्न कार्यक्रम आयोजित किये गये एवं सम्मेलन, कार्यशालायें एवं जागरूकता कार्यक्रम आयोजित किये गये। विवरण निम्न लिखित है :-

8.1 आत्मविमोह जागरूकता दिवस

राष्ट्रीय बहुविकलांग व्यक्ति अधिकारिता संस्थान ने 1 अप्रैल 2015 को तिरुवनमियूर, सईदापेट, वेलाचेरी, टी. नगर, ब्रोंड वे, एगमोर एवं वाशरमेन पेट में जागरूकता अभियान आयोजित कर आत्मविमोह जागरूकता दिवस मनाया। उक्त स्थानों पर जागरूकता बैनर्स लगाये एवं आम जनता के लिये हस्त पत्रिका (हैंड आउट्स) वितरित की । इस अवसर पर राष्ट्रीय बहुविकलांग व्यक्ति अधिकारिता संस्थान भवन को नीले रंग के दीपों से सुसज्जित किया गया। राष्ट्रीय बहुविकलांग व्यक्ति अधिकारिता संस्थान में 2' अप्रैल, 2015 को आत्मविमोह वाले व्यक्तियों को प्रदान की जा रही पुनर्वासित क्रियाकलापों को वैधर टी वी चैनल ने प्रसारित किया । राष्ट्रीय बहुविकलांग व्यक्ति अधिकारिता संस्थान के विस्तारण केंद्र मणिपूर ने भी 2 अप्रैल, 2015 को आत्मविमोह जागरूकता दिवस मनाया। इस अवसर पर बच्चों के लिए पेंटिंग प्रतियोगिता, फन फेयर एवं अभिभावकों के लिये जागरूकता कार्यक्रम आयोजित किया गया ।

8.2 स्वतंत्रता दिवस

राष्ट्रीय बहुविकलांग व्यक्ति अधिकारिता संस्थान ने 15 अगस्त, 2015 को 69 वां स्वतंत्रता दिवस मनाया। श्री नचिकेता राउत, प्रभारी निदेशक ने तिरंगा फहराया एवं स्वतंत्रता दिवस के बारे में संबोधित किया। इस अवसर पर बी.एड. विशेष शिक्षा (एम डी), डिप्लोमा कोर्सेस एवं विकलांग व्यक्तियों ने सांस्कृतिक कार्यक्रम प्रस्तुत किये।

8.3 प्रमस्तिष्क अंगघात जागरूकता दिवस

प्रमस्तिष्क अंगघात जागरूकता दिवस 1 अक्तूबर, 2015 को आयोजित किया गया । इस अवसर पर डॉ. हिमांशु दास, निदेशक, राष्ट्रीय बहुविकलांग व्यक्ति अधिकारिता संस्थान ने प्रमस्तिष्क अंगघात वाले व्यक्तियों को बैज वितरित किये एवं जागरूकता बैनर पर प्रमस्तिष्क अंगघात वाले व्यक्तियों के हाथ के चिह्न अंकित किये ।

8.4 विश्व मानसिक स्वास्थ्य दिवस

राष्ट्रीय बहुविकलांग व्यक्ति अधिकारिता संस्थान में 10-16 अक्तूबर, 2015 तक विश्व मानसिक स्वास्थ्य दिवस मनाया। इस अवसर पर पुलिस अधिकारियों के लिये तनाव प्रबंधन विषय पर 15 अक्तूबर, 2015 को एक दिवसीय प्रशिक्षण कार्यक्रम आयोजित किया एवं आम जनता के लिए 20 अक्तूबर, 2015 को मानसिक स्वास्थ्य जागरूकता कार्यक्रम आयोजित किया।

8.8 आयुष पूजा समारोह

राष्ट्रीय बहुविकलांग व्यक्ति अधिकारिता संस्थान के मॉडल विशेष स्कूल ने 20 अक्तूबर, 2016 को आयुष पूजा का समारोह मनाया । पूजा में विशेष स्कूल के सभी बच्चों व उनके अभिभावकों, कर्मचारियों एवं प्रशिक्षुओं ने भाग लिया ।

8.6 दिव्यांगजन के लिए अंतर्राष्ट्रीय दिवस

दिव्यांगजन के लिए अंतर्राष्ट्रीय दिवस 3 दिसंबर, 2015 को राष्ट्रीय बहुविकलांग व्यक्ति अधिकारिता संस्थान के विस्तारण केंद्र, इम्फाल, मणिपुर में मनाया गया। समारोह के भाग के रूप में, दिव्यांगजनों ने विभिन्न मनोरंजनात्मक कार्यक्रम आयोजित किये। एम डी यू हॉल, इम्फाल में यह ऐसा कार्यक्रम था जिसमें 200 दिव्यांगजनों ने भाग लिया। इस कार्यक्रम का मुख्य आकर्षण था मोयहीना आर्टिस्टों द्वारा आर्केस्ट्रा बजाना। दिव्यांगजनों ने विभिन्न सांस्कृतिक कार्यक्रम प्रस्तुत किये जैसे - मिमिक्री (हंसी नाटक), नाटक व गीत गाकर अपने हुनर का प्रदर्शन किया। कार्यक्रम में दिव्यांगजनों का सम्मान भी किया गया एवं सहभोजन की व्यवस्था भी की गई। इस कार्यक्रम का उद्देश्य था समेकित विषय : सभी दिव्यांगजनों का सशक्तिकरण एवं पहुंच।

8.7 क्रिसमस समारोह

राष्ट्रीय बहुविकलांग व्यक्ति अधिकारिता संस्थान में 22 दिसंबर, 2015 को क्रिसमस मनाया। इस अवसर पर विद्यार्थियों व प्रशिक्षुओं ने विभिन्न सांस्कृतिक कार्यक्रम आयोजित किये।

8.8 राष्ट्रीय युवा दिवस समारोह

स्वामी विवेकानंद के जन्म दिवस के अवसर पर 12 जनवरी, 2016 को राष्ट्रीय बहुविकलांग व्यक्ति अधिकारिता संस्थान ने राष्ट्रीय युवा दिवस समारोह मनाया । इस अवसर पर राष्ट्रीय बहुविकलांग व्यक्ति अधिकारिता संस्थान ने विभिन्न क्रियाकलाप आयोजित किये ।

1) युवा अभिभावकों के लिए ज्ञानारंभ कार्यक्रम कक्ष का उद्घाटन किया ।
2) छात्र प्रशिक्षुओं के लिये जीवन कौशल विकास कक्ष का उद्घाटन किया ।
3) युवा अभिभावकों के जीविकोपार्जन कार्यक्रम (सिलाइ व बुनाई कोर्स) के बैच का प्रारंभ किया ।
4) सब्लिमेशन प्रिंटिंग यूनिट का उद्घाटन किया ।
5) अंतरण कक्ष का उद्घाटन किया ।
6) अनुसूचित जाति/अनुसूचित जन जाति छात्रों के लिये लैपटॉप वितरण किया ।
7) राजीव गांधी युवा विकास राष्ट्रीय संस्थान में विस्तारण केंद्र का उद्घाटन किया ।
8) बहु विकलांगजन वाले परिवारों के लिये बाढ़ राहत प्रतिपूर्ति एवं
9) स्वामी विवेकानंद के विशेष संदर्भ में युवा विकास पर संगोष्ठी का आयोजन किया गया ।

8.9 पौलत्र समारोह

राष्ट्रीय बहुविकलांग व्यक्ति अधिकारिता संस्थान ने 14 जनवरी, 2016 को पौलत्र समारोह मनाया। इस अवसर पर कर्मचारियों व छात्रों के लिये पौलत्र से संबंधित विभिन्न पारंपरिक खेलों का आयोजन किया गया।

8.10 गणतंत्र दिवस

राष्ट्रीय बहुविकलांग व्यक्ति अधिकारिता संस्थान ने 26 जनवरी, 2016 को 67 वां गणतंत्र दिवस मनाया। इस अवसर पर विभिन्न सांस्कृतिक कार्यक्रम एवं खेलों का आयोजन किया गया। डॉ. हिमांशु दास, निदेशक, राष्ट्रीय बहुविकलांग व्यक्ति अधिकारिता संस्थान ने तिरंगा फहराया एवं गणतंत्र दिवस पर भाषण दिया। राष्ट्रीय बहुविकलांग व्यक्ति अधिकारिता संस्थान ने स्टाफ के लिये सर्जिकल स्ट्रेचर, फिलिंग ऑफ बॉटर इन बॉटल, लेमन विद स्पून बॉकिंग रेस खेलों का आयोजन किया। पी डब्ल्यू डी एवं एवं कर्मचारियों के बच्चों के लिये फैंसी ड्रेस प्रतियोगिताये आयोजित की। छात्रों, प्रशिक्षुओं, स्टाफ के बच्चों एवं दिव्यांगजनों ने विभिन्न सांस्कृतिक क्रियाकलापों का आयोजन किया।

5.11 समझौता ज्ञापन (एम ओ यू)

राष्ट्रीय बहुविकलांग व्यक्ति अधिकारिता संस्थान एवं मोटिवेशन ऑफ इंडिया, बेंगलूरु ने 8 अप्रैल, 2015 को पेडियाट्रिक के विकास के लिए अडजेस्टबल लाईट वेट मॉड्युलर व्हील चेयर (पी ए एल एम-डबल्यू सी) के ज्ञापन का करार दिया।समझौता किया।

8.12 आर.सी.आई. बैठक

28-29 अप्रैल, 2015 को राष्ट्रीय बहुविकलांग व्यक्ति अधिकारिता संस्थान में आर.सी.आई. द्वारा बी.एड. विशेष शिक्षा (एम डी) पाठ्यक्रम के लिये कोर्स पाठ्यक्रम फ्रेम वर्क की बैठक का आयोजन किया गया।

8.13 सम्मेलन

राष्ट्रीय बहुविकलांग व्यक्ति अधिकारिता संस्थान ने 30-31 मई, 2015 के दौरान, सेंट इसाबेल अस्पताल, चेन्नई में दूसरी इंडियन चाइल्ड एकेडमी न्यूरोलॉजी (आई सी ए एन) पर पेडियाट्रिक न्यूरो डिसेबिलिटी विषय पर सम्मेलन आयोजित किया। उद्घाटन समारोह के मुख्य अतिथि डॉ. एस. सुरेश, निदेशक, मेडिस्कान, चेन्नई रहे। इस समारोह के दौरान आपने कुत्तुविलक्कु दीप प्रज्वलित किया। डॉ. के. श्रीधर, निदेशक, न्यूरोसाइंसेस, ग्लोबल हेल्थ सिटी, चेन्नई, गेस्ट ऑफ ऑनर रहे।

8.14 कार्यशाला

राष्ट्रीय बहुविकलांग व्यक्ति अधिकारिता संस्थान ने श्री बालाजी मेडिकल कॉलेज एवं अस्पताल, क्रोमपेट, चेन्नई के सहयोग से बालाजी मेडिकल कॉलेज एवं अस्पताल, चेन्नई में मेडिकल प्रैक्टिसर्स के लिये दिव्यांगता मूल्यांकन एवं प्रमाणीकरण पर 12 जून, 2015 को कार्यशाला आयोजित की।

8.15 अभिमुखीकरण कार्यक्रम

राष्ट्रीय बहुविकलांग व्यक्ति अधिकारिता संस्थान एवं भारतीय पुनर्वास परिषद् के संयुक्त आयोजन दो 1-2 सितंबर, 2015 को I व II क्षेत्र (आंध्र प्रदेश, तेलंगाना, तमिलनाडु, कर्नाटक, केरल, पुदुचेरी) के लिये अभिमुखीकरण कार्यक्रम बनाम पाठ्यक्रम बैठक का आयोजन किया। कार्यक्रम का उद्घाटन डॉ. सुरेखा रामचंद्रन, अध्यक्षा, छाउल सिंड्रोम, इंटरनेशनल, चेन्नई रहीं।

राष्ट्रीय बहुविकलांग व्यक्ति अधिकारिता संस्थान ने बहु विकलांगजनों के अंतरण पर स्टाफ, पालकों व बहु विकलांग जनों के अभिभावकों के लिये अभिमुखीकरण कार्यक्रम 31 सितंबर, 2015 को आयोजित किया। डॉ. प.टी. थॉरिसा कुट्टी ने उक्त विषय पर भाषण दिया।

8.16 गैस्ट लेक्चर

राष्ट्रीय बहुविकलांग व्यक्ति अधिकारिता संस्थान ने साई राम इन्स्टिट्यूट ऑफ हैल्थ सायंसेस, चेन्नई के डॉ. विजयानंद द्वारा " आत्मविनोद में होमियोपेथी " की भूमिका पर 25 सितंबर, 2015 को गैस्ट लेक्चर आयोजित किया ।

8.17 राष्ट्रीय सम्मेलन

राष्ट्रीय बहुविकलांग व्यक्ति अधिकारिता संस्थान ने 20-21 नवंबर, 2015 को दौरान राष्ट्रीय बहुविकलांग व्यक्ति अधिकारिता संस्थान में रिहैबिलिटेशन साईंटिस्ट एंड प्रैक्टिशनर्स का राष्ट्रीय सम्मेलन आयोजित किया । उद्घाटन कार्यक्रम 20 नवंबर, 2015 को आयोजित किया गया जिसकी मुख्य अतिथि श्रीमति आशालता गुहा, भूतपूर्व अध्यक्ष, राष्ट्रीय न्यास रहीं। डॉ. डी.के. मेलन, भूतपूर्व निदेशक, रा.मा.वि.सं., गैस्ट ऑफ ऑनर रहे । इस अवसर पर डॉ. अमिताव मिश्रा, प्रोफेसर (विशेष शिक्षा), इग्नू, नई दिल्ली, श्री अखिल पॉल, निदेशक, सैंस इंटरनेशनल, डॉ. सरोज आर्या, भूतपूर्व विभागाध्यक्ष, पुनर्वास मनोविज्ञान, रा.मा.वि.सं. एवं प्रो. एस . आर मित्तल, देहरादून, उत्तर प्रदेश, उपस्थित थे ।

8.18 राष्ट्रीय सम्मेलन

राष्ट्रीय बहुविकलांग व्यक्ति अधिकारिता संस्थान ने एम.जी. यूनिवर्सिटी, कोट्टायम में 16-17 अक्तूबर, 2015 को दिव्यांगजनों के सशक्तीकरण में सर्वोत्तम प्रैक्टिस के मॉडल पर राष्ट्रीय सम्मेलन का आयोजन किया । सम्मेलन का उद्घाटन 16 अक्तूबर, 2016 को किया गया। कार्यक्रम के उद्घाटन के लिये मुख्य अतिथि एडवोकेट श्री जोस के. मनी, माननीय विधान सभा सदस्य, कोट्टयम के करकमलों द्वारा किया गया । एडवोकेट श्री सुरेश कुरुप, एम एल ए (विधान सभा सदस्य), केरल लेजिसलेटिव असेंबली, डॉ. बाबु सेबिस्टियन, उप-कुलपति, एम.जी. यूनिवर्सिटी, कोट्टयम, कार्यक्रम के गैस्ट ऑफ ऑनर रहे ।

सम्मेलन के पहले दिन देश भर से सुप्रसिद्ध पुनर्वास व्यावसायिकों ने प्रारंभिक बाल्यावस्था एवं प्रारंभिक अंतरक्षेपण, शिक्षण व प्रशिक्षण, व्यावसायिक प्रशिक्षण एवं रोजगार जैसे विभिन्न विषयों पर अपने विचार व्यक्त किये ।

सम्मेलन के दूसरे दिन वयस्क स्वतंत्र जीवन यापन कौशल एवं गेरियाट्रिक पुनर्वास पर निम्नलिखित सिफारिशों सहित विषय प्रस्तुत किये गये ।

- राष्ट्रीय संस्थान/राष्ट्रीय संस्थानों के क्षेत्र के सी आर सी एवं दिव्यांगता के क्षेत्र में स्थापित सभी गैर सरकारी संगठनों को गेरियाट्रिक पुनर्वास के लिये समर्पित इकाई की स्थापना करने की आवश्यकता है ।
- गेरियाट्रिक पुनर्वास पर केंद्रित सम्मेलन संगोष्ठियों द्वारा अनुसंधान प्रकाशन एवं डेलिबरेशन्स
- दिव्यांगजन सशक्तीकरण विभाग, सा.न्याय व सशक्तीकरण विभाग, भारत सरकार को गेरियाट्रिक जनसंख्या वाले दिव्यांगों के लिये पुनर्वास सेवाओं को बढ़ावा देने के लिये विशेष योजना बनाने की आवश्यकता है
- गेरियाट्रिक व्यक्ति जिनमें मानसिक मंदन, सेरेब्रल पाल्सी, ऑटिज्म स्पेक्ट्रम एवं बहु विकलांगता हो उनके लिये राष्ट्रीय न्यास कुछ योजना बनाने की आवश्यकता है ।
- वयस्क दिव्यांगजनों की आवश्यकताओं को पूरा करने के लिये गेरियाट्रिक पुनर्वास के लिये अलग ब्रांच बनाने पर आर सी आई को विचार करना चाहिए ।
- डिप्लोमा कोर्स/प्रमाण पत्र पाठ्यक्रम/मॉड्यूलर पाठ्यक्रम रखना चाहिये । प्रत्येक राज्य में दिव्यांगजनों के गेरियाट्रिक पुनर्वास पर आर सी आई द्वारा प्रायोजित विशेष सी आर ई कार्यक्रम आयोजित करना चाहिए ।
- दिव्यांगजनों के गेरियाट्रिक पुनर्वास के लिये राज्य सरकार सहित केंद्रीय सरकार को स्पेशल होम्स चलाने चाहिये जैसे ओटी, पीटी, सामाजिक कार्य, मनोविज्ञान, पुनर्वास मनोविज्ञान, चिकित्सा मनोविज्ञान, नर्सिंग आदि । दिव्यांगजनों वाले गेरियाट्रिक पुनर्वास पर अलग मॉड्यूल या इकाई की स्थापना की आवश्यकता है ।
- राष्ट्रीय संस्थानों के जनादेशानुसार सभी राष्ट्रीय संस्थानों को विशेष दिव्यांगता वाले गेरियाट्रिक पुनर्वास पर हस्त पुस्तिका तैयार करने की आवश्यकता है ।
- क्षेत्र पर आधारित डी.के. के साथ दिव्यांगजनों वाले जीरियाट्रिक व्यक्तियों के सशक्तीकरण के लिये राष्ट्रीय संस्थान की स्थापना करनी चाहिये ।

8.19 संगोष्ठी

राष्ट्रीय बहुविकलांग व्यक्ति अधिकारिता संस्थान ने 14 फरवरी, 2016 को "बहु विकलांग जनों के लिये आई टी पर अनुसंधान" पर आंतरिक संगोष्ठी का आयोजन किया गया । डॉ.कलैमती, प्रोफेसर एवं विभागाध्यक्ष, इन्फरमेशन टेक्नोलिजी विभाग, हिंदुस्तान यूनिवर्सिटी, चैन्नई, मुख्य अतिथि रहे एवं आई सी टी विषय पर खोज की ।

8.20 अंतर्राष्ट्रीय सम्मेलन

राष्ट्रीय बहुविकलांग व्यक्ति अधिकारिता संस्थान ने 27-28 फरवरी, 2016 को " जीवित बनाये रखने के विकास के लिये शिक्षण"- बहु दिव्यांगजनों के सशक्तीकरण पर इंडियन इन्स्टिट्यूट ऑफ फॉरेन ट्रेड, नई दिल्ली में 2 दिवसीय अंतर्राष्ट्रीय सम्मेलन आयोजित किया। माननीय चुनिंदा मंत्री श्री थावर चंद गहलोत, सा.न्याय व सशक्तीकरण मंत्रालय, भारत सरकार ने 27 फरवरी, 2016 को सम्मेलन का उद्घाटन किया । सुश्री सईदा वाजिद हुसैन, आत्मविमोह एवं न्यूरोडेवलपमेंट डिसार्डर, राष्ट्रीय सलाहकार समिति की अध्यक्षता गेस्ट ऑफ ऑनर रहीं । गणमान्य अतिथियों में डॉ. विनोद अग्रवाल, आई ए एस, सचिव, सा.न्याय व सशक्तीकरण मंत्रालय, भारत सरकार (डी ओ ई पी डब्ल्यू डी एस), श्री अवनिश के अवस्थी, आई ए एस, संयुक्त सचिव, भारत सरकार (डी ओ ई पी डब्ल्यू डी एस) सा.न्याय व सशक्तीकरण मंत्रालय एवं श्रीमति अमिता टंडन, युनिसेफ, नई दिल्ली रहें ।

8.21 स्नातक समारोह

बी.एड. स्पेशल एजुकेशन(एम डी) का तीसरा स्नातक समारोह 16 जुलाई, 2016 को राष्ट्रीय बहुविकलांग व्यक्ति अधिकारिता संस्थान में आयोजित किया गया। डॉ. लता पिल्लै, निदेशक, राजीव गांधी नेशनल इन्स्टिट्यूट ऑफ यूथ डेवलपमेंट, श्री पेरंबदूर, मुख्य अतिथि रहीं एवं डॉ. श्रीमन्नारायण राव, अध्यक्ष फाउंडर, डॉ. के.वी.आर फाउंडेशन, अमलापुरम, आंध्र प्रदेश, गेस्ट ऑफ ऑनर रहे। लगभग 17 स्नातकों ने डिग्री प्रमाण पत्र प्राप्त किये।

8.22 सचिव की भेंट

श्री लव वर्मा, आई ए एस, सचिव, पी डब्ल्यू डी सामाजीकरण विभाग, सा.न्याय व अधि. मंत्रालय, भारत सरकार ने 10 अगस्त, 2015 को राष्ट्रीय बहुविकलांग व्यक्ति अधिकारिता संस्थान की भेंट की। सचिव ने सभी विभागों की भेंट की एवं दिव्यांगजनों को प्रदान की जाने वाली सेवाओं का पुनरावलोकन किया एवं राष्ट्रीय बहुविकलांग व्यक्ति अधिकारिता संस्थान के कर्मचारियों से बातचीत की।

8.23 मंत्री की भेंट

राष्ट्रीय बहुविकलांग व्यक्ति अधिकारिता संस्थान ने अनुसूचित जाति/अनुसूचित जन जाति छात्रों के लिये लैपटॉप वितरण, पी डब्ल्यू डी के अभिभावकों के लिये सीलने की मशीन, दिव्यांगजनों के लीये व्हील चेयर व ट्राइ साईकिल का वितरण कार्यक्रम आयोजित किया एवं एथनेटिक ट्रैक का उद्घाटन किया, एवं राष्ट्रीय बहुविकलांग व्यक्ति अधिकारिता संस्थान कैम्पस में 21 अगस्त, 2015 को आर्ट एग्जिबिशन एवं आई सी टी लैब का उद्घाटन किया। माननीय मंत्री श्री थावर चंद गहलोत, सा.न्याय व सशक्तीकरण विभाग, भारत सरकार मुख्य अतिथि रहे । श्री अनवीश कुमार अवस्थी, संयुक्त सचिव डी ई पी डब्ल्यू डी एस, सा.न्याय व सशक्तीकरण विभाग गेस्ट ऑफ ऑनर रहे । माननीय मंत्री ने (21 अभिभावकों को) मेसर्स गीता भवन न्यास, चेन्नई द्वारा प्रायोजित सीलने की मशीनों का वितरण किया। मोटिवेशन इंडिया बैंगलूरु द्वारा प्रायोजित अनुसूचित जाति/अनुसूचित जन जाति छात्रों ने 44 लैपटॉप प्राप्त किये, दिव्यांगजनों को 3 ट्राइ साईकिल व 2 व्हील चेयर वितरित किये।

नियुक्तियाँ/ नव कार्यभारग्रहणकर्ता :-

डॉ.हिमांशु दास, एम.आई.ई.पी.एम.डी. के निदेशक पद का 7 सितम्बर, 2015 (पूर्वाह्न) को कार्यभार ग्रहण किया।

डॉ.रौशन बिजली, ने 21 सितम्बर 2015 (पूर्वाह्न) को निदेशक, सी.आर.सी.-कोझिकोड का कार्यभार ग्रहण किया।

8.24 स्वच्छ भारत

स्वच्छ भारत अभियान के अवसर पर स्पेशल स्कूल भवन के सामने 29 सितम्बर 2015 को श्रमदान क्रियाकलापों में आइल स्पेशल स्कूल के बच्चों को शामिल किया गया।

24 सितम्बर से 9 अक्तूबर 2015 के दौरान स्वच्छ भारत अभियान के एक भाग के रूप में एम.आई.ई.पी.एम.डी. ने कई कार्यक्रमों का आयोजन किया जैसे, क्लीन ड्राईव, रैली, श्रमदान, तथा स्वच्छता प्रतिज्ञा।

स्वच्छ भारत अभियान के अवसर पर स्पैशल स्कूल भवन के सामने 29 सितम्बर 2015 को साफा-सफाई क्रियाकलापों में माडल स्पैशल स्कूल के बच्चों को शामिल किया गया।

2 अक्तूबर 2015 को स्वच्छ भारत प्रतिज्ञा, रैली तथा क्लीन इंडिया क्रियाकलाप

5 अक्तूबर 2015 को कर्मचारियों द्वारा स्वच्छ भारत प्रतिज्ञा

2 अक्तूबर 2015 को स्वच्छ भारत प्रतिज्ञा, रैली तथा चलाया गया विशेष श्रमदान कार्यक्रम

एन.आई.ई.पी.एम.डी. परिसर में 8 अक्तूबर 2015 को वृक्षारोपण

8.25 सतर्कता जागरूकता सप्ताह

एन.आई.ई.पी.एम.डी. सतर्कता जागरूकता सप्ताह का आयोजन किया गया(26-31 अक्तूबर 2015)। इस दौरान, सार्वजनिक स्थलों तथा कैम्पस परिसरों में जागरूकता रैलियों का प्रदर्शन किया। 28 अक्तूबर 2015 को सतर्कता प्रतिज्ञा ली गई।

8.26 स्वच्छ भारत अभियान

दिव्यांगजन सशक्तिकरण विभाग, सामाजिक न्याय और अधिकारिता मंत्रालय, भारत सरकार के पत्र सं.D-31012/1/2014, दिनांक 5 फरवरी, 2016 में दिये गये निर्देशानुसार 8-22 फरवरी 2016 को स्वच्छता भारत अभियान का आयोजन किया गया। एन.आई.ई.पी.एम.डी. 9 व 11 फरवरी, 2016 को क्लीन ड्राइव का आयोजन किया तथा साफ सफाई रखने से स्वास्थ्य पर प्रभाव के बारे में 17 फरवरी, 2016 को अभिमुखी कार्यक्रम का आयोजन किया गया।

8.27 शिविर शिविर

एन.आई.ई.पी.एम.आर. विस्तार केन्द्र सिक्किम के कर्मचारियों ने सिक्किम सरकार के सामाजिक न्याय, सशक्तिकरण तथा कल्याण विभाग एवं राष्ट्रीय मानसिक विकलांग संस्थान, सिकंदराबाद के सहयोग से सामाजिक न्याय और अधिकारिता मंत्रालय, दिव्यांगजन सशक्तिकरण विभाग द्वारा 22 व 24 अप्रैल 2015 को सिक्किम के चार जिलों, ईस्ट (सिंगटम), साउथ (नमची), वेस्ट (ग्यालशिंग) तथा नार्थ (मंगन) में आयोजित आकलन तथा मूल्यांकन शिविर में भाग लिया। लगभग 234 विकलांग व्यक्ति इस मूल्यांकन शिविर में भाग लिया।

8.28 ट्राई साइकिल तथा व्हील चेयरों का वितरण

एन.आई.ई.पी.एम.आर. तथा मोबिलिटेक्स इंडिया, डेनमार्क के बीच में हुई समझौता (एमओयू) के अनुसार 8 अक्तूबर 2015 को 50 आधुनिक व्हील चेयर तथा ट्राईसाकिल विकलांग व्यक्तियों को वितरित किये गये।

8.29 वितरण शिविर

स्वप्नगिरि ग्राउन्ड, कोझिकोड में 29 नवम्बर से 1 दिसम्बर, 2015 के दौरान एम.आई.ई.पी.एम.डी. ने दिव्यांगजन के लिए साधन व उपकरण का मेगा वितरण शिविर का आयोजन किया। माननीय मंत्री श्री थावर चंद गेहलोत, सामाजिक न्याय और अधिकारिता मंत्रालय, भारत सरकार ने इस शिविर का उद्घाटन किया तथा दिव्यांग व्यक्तियों को साधन व सहायक उपकरणों का वितरण किया। श्री एम.के. राघवन, एम.पी. इस कार्यक्रम का अध्यक्षता की, डॉ.एम.के.मुनीर, माननीय सामाजिक न्याय के मंत्री, केरल सरकार प्रोजेक्ट डिरेक्टर श्री का उद्घाटन किया। इस दौरान विशिष्ट अतिथिगण श्री अवनीश के.अवस्थी, आई.ए.एस., संयुक्त सचिव, भारत सरकार, सामाजिक न्याय और अधिकारिता मंत्रालय, श्री एन.प्रशांत, आई.ए.एस., जिला कलेक्टर, कोझिकोड, श्री वी.के.सी.मम्मेदकोया, वरिष्ठ उपाध्यक्ष मेयर, कोझिकोड, श्री ए.प्रदीप कुमार, एम.एल.ए., श्री बाबु पारक्कोरी, जिला पंचायत अध्यक्ष ने भी इस कार्यक्रम में भाग लिया।

8.30 सी.आर.सी.नेल्लूर का शिलान्यास कार्यक्रम तथा पक्षिप वितरण शिविर

सी.आर.सी. नेल्लूर का शिलान्यास कार्यक्रम तथा पक्षिप वितरण शिविर में एन.आई.ई.पी.एम.डी. ने 3 जनवरी, 2016 को भाग लिया और वेंकटाचलम मण्डल में स्टाल लगाया। श्री नारा चंद्रबाबु नायुडु, माननीय आंध्रप्रदेश मुख्यमंत्री ने साधन व सहायक उपकरणों का दिव्यांगजन को वितरण किया। श्री एम.वैंकय्या नायुडु, माननीय शहरी विकास तथा संसदीय मामले के मंत्री, भारत सरकार एवं श्री थावर चंद गेहलोत, माननीय सामाजिक न्याय और अधिकारिता मंत्री, भारत सरकार इस कार्यक्रम में उपस्थित थे।

8.31 भारत निर्माण सार्वजनिक सूचना अभियान

प्रेस इनफरमेशन ब्यूरो (पीआईबी), चेन्नई द्वारा विंध्याचलम में 29-31 अक्तूबर, 2015 को आयोजितभारत निर्माण सार्वजनिक सूचना अभियान में भाग लिया। डॉ.एस.सुरेशकुमार, आईएएस., जिला कलेक्टर, कडलूर ने 29 अक्तूबर 2015 को इस कार्यक्रम का उद्घाटन किया। डॉ. पी.एम.नेल्लिथल कुमार, आरडीओ, विंध्याचलम इस कार्यक्रम के माननीय अतिथि रहे। श्री के.मुथुकुमार, आईएएस, एडीजी, पी.आई.बी. चेन्नई कार्यक्रम की अध्यक्षता की केन्द्र तथा राज्य सरकार के मंत्रालयों व विभागों ने इस प्रदर्शनी में भाग लिया।

8.32 राष्ट्रीय पुरस्कार

सुश्री आई.ए.निवेदा, विशेष कर्मचारी (गेस्ट फैकल्टी - ज्वेल तैयारी प्रशिक्षु, डेयरल), एन.आई.ई.पी.एम.डी., ने उत्तम दिव्यांग कारीगर - बहुदिव्यांग (महिला) के वर्ग में राष्ट्रीय पुरस्कार 3 दिसम्बर, 2015 को नई दिल्ली में आयोजित राष्ट्रीय पुरस्कार समारोह के दौरान माननीय केन्द्रीय वित्त मंत्री श्री अरुण जेटली से प्राप्त किया। पुरस्कार के रूप में नकद राशि, प्रमाण पत्र तथा मेडल मिला।

8.33 भारतीय संस्कृति उत्सव औ भारत मेला - २०१५

एन.आ.ई.पी.एम.डी. ने 11 वा भारतीय संस्कृति उत्सव औ भारत मेला - 2015 में ईस्ट अमेया स्मृति संघ के सहयोग से बंगीय सेवा समिति द्वारा शिमुलतला अवगामी पार्क ग्राउन्ड, रामकृष्णा पल्ली, सीनारपुर, कोलकाता में 12-18 दिसम्बर, 2015 भाग लिया और स्टाल लगाया।

8.34 डेक एक्सपो 2015

डेक लीडर्स द्वारा आयोजित इंडियन डेक एक्स्पो 2015 के दौरान पी.एस.जी. कॉलेज ऑफ आर्ट्स एण्ड साईंस, कोयम्बटूर में 17-20 दिसम्बर, 2015 को एन.आई.ई.पी.एम.डी. ने भाग लिया।

8.35 बाढ़ राहत चिकित्सा शिविर

एन.आई.ई.पी.एम.डी. विस्तार केन्द्र, अन्नानगर, चेन्नई ने जी.एल.आर.ए.एफ. इंडिया के सहयोग से 10 दिसम्बर, 2015 को नटुवंचनाय, एम.जी.आर.कोलोनी, एम.आई.ई.पी.एम.डी. विस्तार केन्द्र, अन्नानगर, चेन्नई बाढ़ राहत चिकित्सा शिविर का आयोजन किया। लगभग 210 लाभान्वितों को चिकित्सा उपचार दिया गया, दवाईयाँ वितरित की गई, रोगियों को परामर्श दिवागया तथा मौलिक चिकित्सा दी गई।

8.36 निरीक्षण:

श्रीमति सेन्थिलकुमारी, जिला दिव्यांगजन कल्याण अधिकारी, कांचीपुरम जिला ने 22 दिसम्बर, 2015 को नए पाठ्यक्रम, अर्थात् डी.एड., स्पेशल एजुकेशन (एमडी), बी.एड. स्पेशल एजुकेशन (एएसडी), बी.एड.स्पेशल एजुकेशन (डीएची), एम.एड.स्पेशल एजुकेशन (एमडी) तथा एम.एड.स्पेशल एजुकेशन (एएसडी) प्रारंभ करने के लिए अनापत्ति प्रमाण पत्र जारी करने हेतु एन.आई.ई.पी.एम.डी. का दौरा किया।

तमिलनाडु टीचर्स एजुकेशन विश्वविद्यालय, चेन्नई के निरीक्षण दल के सदस्यों ने एन.आई.ई.पी.एम.डी. कब 28 दिसम्बर, 2015 कब बी.एड. स्पेशल एजुकेशन (एमडी) पाठ्यक्रम संबंधित का नवीकरण के लिए स्थिति निरीक्षण हेतु भेंट की।

8.37 एन.आई.ई.पी.एम.डी. विस्तार केन्द्र का उद्घाटन

एन.आई.ई.पी.एम.डी. विस्तार केन्द्र का उद्घाटन तथा आर.जी.एम.आई.वाई.डी. के अनुसूचित जाति / अनुसूचित जनजाति के छात्रों को मूल आधार पर लैपटप वितरण आर.जी.एम.आई.वाई.डी., श्रीपेरम्बुदुर में 12 जनवरी, 2016 को आयोजित किया गया। डॉ.लक्ष्मिल्लो, निदेशक, आर.जी.एम.आई.वाई.डी., एन.आ.ई.पी.एम.डी. विस्तार केन्द्र का उद्घाटन किया और संबोधन किया।

8.38 आईएएस अधिकारियों को प्रशिक्षण

आईएएस प्रशिक्षु अधिकारियों के संस्थागत आवासिय कार्यक्रम के एक भाग के रूप में, लालबहादुर शास्त्री नेशनल अकादमी ऑफ एडमिनिस्ट्रेशन, मसूरी के 18 आईएएस अफसरों ने 12 फरवरी, 2016 को एन.आई.ई.पी.एम.डी. का अध्ययन दौरा किया। इस दौरे में आई.ए.एस. अफसरों को संस्थान की गतिविधियों के बारे में बताया गया।

अध्याय 9
पूर्वोत्तर राज्यों में कार्यक्रम

दिव्यांगजन सशक्तिकरण विभाग, सामाजिक न्याय और अधिकारिता मंत्रालय, भारत सरकार हरेक दिव्यांग व्यक्ति के सशक्तिकरण की ओर ध्यान दे रहा है। इस लक्ष्य को पाने के लिए, सभी राष्ट्रीय संस्थानों को पूर्वोत्तर राज्यों में विस्तार केन्द्र स्थापित करने तथा दिव्यांगजन के लिए अधिक कार्यक्रमों का आयोजन के लिए निर्देश दे रहा है। मंत्रालय के निर्देशानुसार, एन.आई.ई.पी.एम.डी. सिक्किम तथा मणिपुर में स्पैस्टिक सोसाइटी ऑफ सिक्किम एवं स्पैस्टिक सोसाइटी ऑफ मणिपुर की सहयोग से क्रमशः सिक्किम एवं मणिपुर में विस्तार केन्द्रों की स्थापना की और वर्ष 2015-16 के दौरान विभिन्न कार्यक्रमों का आयोजन किया। पूर्वोत्तर राज्यों में आयोजित कार्यक्रमों का विवरण निम्नलिखित है -

9.1. मणिपुर

9.1.1. सेरेब्रल पाल्सी जागरूकता दिवस

एन.आई.ई.पी.एम.डी. के मणिपुर विस्तार केन्द्र ने 7 अक्तूबर 2015 से 14 अक्तूबर 2015 तक विश्व सेरेब्रल पालसी दिवस मनाया। इस अवसर पर संस्थान द्वारा कई कार्यक्रमों का आयोजन किया गया, जैसे सेरेब्रल पालसी व्यक्तियों के लिए खेल-कूद, आर्ट व क्राफ्ट क्रियाकलाप, संगीत व नृत्य प्रतियोगिता, मुफ्त मेडिकल हेल्थ चैक अप तथा घूमने जाना तथा सी.पी. क्लब गठित करना।

9.1.2 पेंटिंग प्रतियोगिता

इस समारोह के दौरान, समाज में दिव्यांगों का समावेश के विषय पर एन.आई.ई.पी.एम.डी. विस्तार केन्द्र, मणिपुर में 4 दिसम्बर, 2015 को राज्य स्तरीय पेंटिंग प्रतियोगिता का आयोजन किया गया। एन.आई.ई.पी.एम.डी. विस्तार केन्द्र के पाँच छात्रों ने विभिन्न श्रेणी में पुरस्कार प्राप्त किये।

9.1.3 राज्य स्तर अभिलिम्पिक प्रतियोगिता -2015

एन.आई.ई.पी.एम.डी. विस्तार केन्द्र, मणिपुर ने 5 दिसम्बर, 2015 को मणिपुर में राज्य स्तर अभिलिम्पिक 2015 का आयोजन किया। कार्पेन्टरी, मोरामोकिंग, टेलरिंग, एम्ब्राइडरी, बुनना, कोलाज तैयार करना, रेशम धागा बुनना तथा वाटर कलर पेंटिंग प्रतिस्पर्धाओं का आयोजन किया गया।

9.1.4 हाफ - मैरथॉन "रन फॉर इन्क्लूजन"

एन.आई.ई.पी.एम.डी. के विस्तार केन्द्र, मणिपुर तथा स्पैस्टिक सोसाइटी ऑफ मणिपुर ने संयुक्त रूप से "दि रन फॉर इन्क्लूजन" - विकलांग व्यक्तियों के लिए अनावरोधक तथा अधिकार आधार समाज का 15 नवम्बर 2015 से आयोजन किया गया। यह कार्यक्रम लोगों जागरूकता का सृजन करने के लिए सकारात्मक बदलाव के लिए दलों के द्वारा संदेश देने के लिए आयोजन किया गया था। यह रन श्री ओइनमनाबाकिशोर सिंह, आई.ए.एस., प्रधान सचिव, समाज कल्याण विभाग, मणिपुर सरकार के उपस्थिति में श्री देब बर्मन, आई.ए.एस., प्रधान सचिव, समाज कल्याण विभाग, मणिपुर सरकार, श्री नाबाकिशोर, आई.ए.एस., विकलांग व्यक्तियों के राज्य आयुक्त की उपस्थिति में किया गया। खुमनलंपक से आरंभ होकर यह रन इम्फाल ईस्ट तथा इम्फाल वेस्ट के आस पास 21कि.मी. की दूरी को आवरत किया। इस मैरॉथॉन में लगभग 649 प्रतिभागियों ने भाग लिया।

9.1.5 पूर्वोत्तर क्षेत्रीय कॉन्फरेंस

विकलांग व्यक्तियों के पुनर्वास तथा शिक्षा में हाल ही के प्रवृत्तियों तथा आर.सी.आई. द्वारा पूर्वोत्तर क्षेत्रों में चलाये जाने वाले पाठ्यक्रमों का इम्पैक्ट असेसमेंट एण्ड एसडब्लूओटी विश्लेषण पर सैंटीनरी हॉल, मणिपुर विश्वविद्यालय, चंचीपुर, इम्फाल में 20 तथा 21 जनवरी, 2016 को राष्ट्रीय बौद्धिक दिव्यांगजन सशक्तिकरण संस्थान, चैन्नई, भारतीय पुनर्वास परिषद, नई दिल्ली तथा स्पैस्टिक सोसाईटी आफ मणिपुर द्वारा दो दिवसीय पूर्वोत्तर क्षेत्रीय सम्मेलन का आयोजन किया गया। 20 जनवरी, 2016 को उद्घाटन समारोह का आयोजन किया गया। डॉ.थोकचोम मोन्या, संसद के माननीय सदस्य, लोकसभा इस कार्यक्रम के मुख्य अतिथि थे। श्री प्रसन्न कुमार पिंचा, दिव्यांजन के भूतपूर्व आयुक्त, श्री असीक चक्रबोर्ती, अध्यक्ष, आरसीआई-ईस्ट जोनसीसी तथा श्री बी.एस.संतोष खन्ना, व्यावस्थाता पीटी, एन.आई.ई.पी.एम.डी. इस कार्यक्रम में उपस्थित थे।

9.1.6 विकलांगता से संबंधित विषयों पर मीडिया कर्मचारियों के लिए कार्यशाला

राष्ट्रीय बौद्धिक दिव्यांगजन सशक्तिकरण संस्थान, चेन्नई तथा स्पैस्टिक सोसाईटी आफ मणिपुर एन.आई.ई.पी.एम.डी. विस्तार केन्द्र मणिपुर द्वारा 19 जनवरी, 2016 को होटल क्लासिक, इम्फाल, मणिपुर में मीडिया कर्मचारियों के लिए विकलांगता से संबंधित विषयों पर एक दिवसीय संवेदीकरण कार्यशाला का आयोजन किया गया।

9.1.7 मधुविकलांगता पर सम्मेलन

एन.आई.ई.पी.एम.डी. के विस्तार केन्द्र एवं स्पैस्टिक सोसाईटी ऑफ मणिपुर ने आइसीआई के सहयोग से "दिव्यांगजन के पुनर्वास व्यावसायिकों के क्षमता निर्माण" पर 3-4 मार्च, 2016 2 दिवसीय क्षेत्रीय सम्मेलन का आयोजन किया गया।

9.2. त्रिपुरा

9.2.1 सम्मेलित खेल-कूद प्रतियोगिता:

एन.आई.ई.पी.एम.डी. द्वारा अलिम्को मिशन, अमरतला तथा समाज कल्याण विभाग तथा समाज शिक्षा, त्रिपुरा सरकार के सहयोग से 3 जनवरी, 2016 को उमाकांत स्पोर्ट अकादमी, अमरतला, त्रिपुरा में सम्मेलित खेल-कूद प्रतियोगिता का आयोजन किया गया। कार्यक्रम का उद्घाटन श्री पैतनी मूर्ती, विशेष सचिव, समाज कल्याण तथा समाज शिक्षा, त्रिपुरा सरकार द्वारा किया गया। श्री साहिता चौधरी, खेल मंत्री, त्रिपुरा सरकार भी इस कार्यक्रम में उपस्थित थे। विभिन्न श्रेणियों में कुल 32 प्रतिस्पर्धाओं का आयोजन किया गया, अर्थात्, स्लाईड / लो विजन, लोकोमोटर क्षतिग्रस्त, मानसिक मंद, बाधी व अवरुद्ध क्षतिग्रस्त के लिये आयोजन किया गया था। कुछ प्रतिस्पर्धाएँ थे - 50 मीटर रेस, 100 मीटर रेस, ट्राई साइकिल रेस, रिंग थ्रो तथा शॉट पुट आदि। अभिभावकों तथा संरक्षकों के लिए 50 मीटर रेस तथा म्यूजिक चेयर का आयोजन किया गया था। विभिन्न सरकारी तथा गैर सरकारी स्कूलों के लगभग 300 सहभागियों जिसमें पी.डब्ल्यु.डी. तथा अभिभावक / संरक्षकों ने सक्रिय रूप से प्रतिस्पर्धाओं में भाग लिया।

9.2.2 राष्ट्रीय सम्मेलन:

एन.आई.ई.पी.एम.डी. 20-21 फरवरी, 2016 को अमरतला, त्रिपुरा ने विकलांग व्यक्तियों के लिए सहायक तकनीकि पर दो दिवसीय राष्ट्रीय सम्मेलन का आयोजन किया।

9.3. असम

9.3.1 राउन्ड टेबल सम्मेलन:

पूर्वोत्तर क्षेत्र में पुनर्वास सेवाओं पर स्टेक होल्डरों के लिए एन.आई.ई.पी.एम.डी. ने अक्सीमसर्वशिक्षा अभियान, गुवाहटी असम में 4-5 नवम्बर, 2015 को स्टेक होल्डरों का प्रथम राउन्ड सम्मेलन का आयोजन किया। यह सम्मेलन एसएसए आईई, असम के सहयोग से किया गया। एसएसए आईई के राज्य परियोजना समन्वयक, विभिन्न गैर सरकारी संगठनों के प्रधान तथा पुनर्वास क्षेत्र में कार्यरत् वरिष्ठ अधिकारी एवं एन.आई.ई.पी.एम.डी. के प्रतिनिधि एवं मणिपुर, सिक्किम तथा त्रिपुरा के एन.आई.ई.पी.एम.डी. विस्तार केन्द्रों के स्टाफ ने भाग लिया। कुल मिलाकर 17 संगठनों के 35 सहभागियों ने इस सम्मेलन में भाग लिया।

9.3.2. पूर्वोत्तर में खेलकूद प्रतियोगिता:

इस क्षेत्र में एन.आई.ई.पी.एम.डी. की गतिविधियों में से यह पूर्वोत्तर क्षेत्रीय बैठक एक विशिष्ट प्रतिस्पर्धा है। एन.आई.ई.पी.एम.डी. 3 मार्च से 8 मार्च, 2016 तक शिशु समोथी के सहयोग से साइसजई स्टेडियम, गुवाहटी, असम में क्षेत्रीय खेल-कूद प्रतिस्पर्धा का आयोजन किया। क्षेत्र के 460 बच्चों को यह कार्यक्रम आकर्षित किया। बच्चों ने ट्रैक इवेंट, गेम्स् तथा समूह प्रतिस्पर्धाओं में सक्रिय रूप से भाग लिया। विशेष आवश्यकता वाले एथलेटों को कार्यक्रम के दौरान स्टैन्डई रहने की सुविधा एवं यात्रा सुविधा देकर विशेष रूप से देखरेख की।

9.3.3 डीवीजार समन्वयकों की बैठक

पूर्वोत्तर क्षेत्र के सी.बी.आर. समन्वयकों की बैठक गुवाहाटी में 10 से 12 फरवरी, 2016 को आयोजित किया गया और इस कार्यक्रम में 30 सहभागियों ने भाग लिया। इस समन्वयकों का बैठक पैरेप्लिन्स् वायस्स एण्ड विजन, मुम्बई तथा शिशु सरोनी, गुवाहाटी के सहयोग से आयोजन किया गया। संसाधन व्यक्तियों बहुविध विकलांगता इसका प्रभाव, क्षेत्र के विशिष्ट मामलों के संदर्भ में समुदाय आधारित पुनर्वास के लिए कौशल पर जोर दिया तथा इस क्षेत्र में हाल ही के विकास पर प्रकाश डाला गया।

9.4. मिजोरम

9.4.1 कार्यशाला

एन.आई.ई.पी.एम.डी. ने मिजोरम के दो जिलों अर्थात, आइजॉल में 8.2.2016 को तथा 9.2.2016 को एवं सेरछिप में 11.2.2016 तथा 12.2.2016 को विकलांगता पुनर्वास पर प्रशिक्षण-कम-जागरूकता कार्यशाला का आयोजन किया। इन प्रशिक्षण कार्यक्रमों का उद्घाटन माननीय पी की लालथानलियानाचचुआन, समाज कल्याण मंत्री, मिजोरम द्वारा किया गया एवं समाज कल्याण विभाग के अधिकारियों, एन.आई.ई.पी.एम.डी. के अधिकारियों, जोरम पन्दु चौल (गैर सरकारी संगठन) के अधिकारियों तथा पीस ड्रोम (गैर सरकारी संगठन) के अधिकारियों द्वारा अभ्यावेदन की गई। प्रशिक्षण कार्यक्रम में 486 सहभागी थे जिसमें व्यावसायिक, अभिभावक, पी.डब्ल्यू.डी. एसोसियेशन के प्रतिनिधि एवं विद्यार्थी शामिल थे।

इस पहल का आयोजन करने के लिए सहभागियों ने अपना आभार प्रकट किया और मिजोरम राज्य में ऐसे कार्यक्रमों का आयोजन करने का अनुरोध किया।

9.5. नागालैंड

9.5.1. कार्यशाला

एन.आई.ई.पी.एम.डी. ने दिमापुर, नागालैंड में प्रोडिगल्स् होम के सहयोग से 29 व 30 अक्तूबर 2015 को बहुविकलांगताओं पर राज्य स्तरीय कार्यशाला का आयोजन किया। कार्यक्रम बैपटिस्ट चर्च वेलफेयर सोसाईटी कांफरेंस हॉल, दिमापुर, नागालैंड में आयोजित किया गया। इस प्रशिक्षण कार्यशाला के संसाधन व्यक्ति थे - एन.आई.ई.पी.एम.डी. के श्री एम.कथिरवन, विशेष शिक्षक एवं राजीव कुमार घोष, व्यावसायिक चिकित्सक तथा सी.आई.एच.एस.आर., दिमापुर के डॉ.सिम्प्सन, के. इला, निदेशक, मनजन्य जमीर, सहायक निदेशक, ओबेद व अबेन, प्रोडिगल्स् होम और मिमासेन्ला स्टेट को-आर्डिनेटर। बहुविकलांगता एवं विभिन्न विकलांगों में इसका प्रभाव तथा नागालैंड में विकलांगता की स्थिति जैसे विषयों को आधारित किया गया। यह कार्यशाला मुख्यतः नागालैंड के विभिन्न जिलों के आशा कार्यकर्त्ताओं, अंगनवाड़ी कार्यकर्त्ताओं, एएसए-आईईडी कार्यकर्त्ताओं, सीबीआर कार्यकर्त्ताओं तथा डीपीओ संगठनों के लिए आयोजन किया गया।

पूर्वोत्तर क्षेत्र के समाचार पत्रों के क्लिपिंग

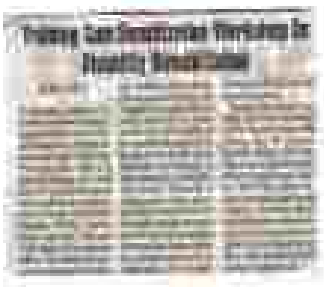

The Aizawl Post

সর্বশিক্ষা অভিযান মিছনৰ সহযোগত উত্তৰ-পূৰ্বাঞ্চলৰ ৰাজ্যসমূহৰ কৰ্মশালা

অসম সর্বশিক্ষা অভিযানৰ উদ্যোগত কর্মশালা সম্পন্ন

অসম সর্বশিক্ষা অভিযান মিছনৰ সহযোগত দুদিনীয়া কৰ্মশালা

THE MORUNG EXPRESS

NAGALAND

State level workshop on Multiple Disabilities concludes

অসম সর্বশিক্ষা অভিযান মিছনৰ সহযোগত উত্তৰ-পূৰ্বাঞ্চলৰ ৰাজ্যসমূহৰ দুদিনীয়া কৰ্মশালা

अध्याय 10

विकलांगजनों (दिव्यांगजनों), उनके परिवारों, आधारिक स्तर कार्यकर्ताओं, पुनर्वास व्यावसायिकों के लिए प्रशिक्षण कार्यक्रम तथा अनुसूचित जाति / अनुसूचित जनजाति अनुदान के अंतर्गत अनुसूचित जाति / अनुसूचित जनजाति समुदाय को सैपदॉर्पों का वितरण

जनगणना 2011 की विकलांग जनसंख्या के अनुसार, सामाजिक वर्ग के विकलांग व्यक्तियों के अनुपात में 2.45 % अनुसूचित जाति वर्ग के हैं और 2.05 % अनुसूचित जनजाति वर्ग के हैं। विकलांग व्यक्ति व उनके परिवार विकलांगता तथा उनकी जाति के कारण अधिक वंचित हैं। इस विषय के मद्देनजर, अनुसूचित जाति व अनुसूचित जनजाति वर्ग के विकलांग व्यक्ति तथा उनके परिवारों की क्षमता को बढ़ाने के लिए, अनुसूचित जाति व अनुसूचित जनजाति की सेवा स्थिति को सुधारने के लिए इन कार्यक्रमों की योजना बनायी गयी।

एन.आई.ई.पी.एम.डी. के उद्देश्यों में से एक है, विकलांगता की रोकथाम तथा विकलांग व्यक्तियों, विकलांग बच्चों के अभिभावकों तथा पुनर्वास व्यावसायिकों को विकलांगता की रोकथाम पर जानकारी प्रदान करना। इसके अतिरिक्त, अनुसूचित जाति व अनुसूचित जनजाति अनुदान के अंतर्गत ऐसे ही प्रशिक्षण कार्यक्रमों का आयोजन अनुसूचित जाति तथा अनुसूचित जनजाति की सेवाओं को प्रदान किया गया।

सिकन्दराबाद स्थित परिसर में प्रशिक्षण कार्यक्रम का उद्घाटन

एन.आई.ई.पी.एम.डी. ने कंजीपुरम तथा दिन्डीगल जिलों में 12 जनवरी 2016 को तथा 28 फरवरी, 2016 को अनुसूचित जनजातियों के लिए दो प्रशिक्षण कार्यक्रमों का आयोजित किया। लगभग 317 व्यक्तियों ने इस कार्यक्रम का लाभ उठाया जिससे विकलांग व्यक्ति के जीवन तथा उनके परिवारों में गुणवत्ता में सुधार लाया जा सकता है, विकलांगता का प्रभाव कम किया जा सकता है और विकलांगता रोकथाम तथा पुनर्वास उपायों पर जागरूक किया जा सकता और समावेशी पर्यावरण बनाया जा सकता है।

अनुसूचित जाति / अनुसूचित जनजाति को लैपटॉपों का वितरण

एन.आई.ई.पी.एम.डी. 27 अक्तूबर 2016 को अश्विनि गुडालुर, आदिवासी अस्पताल में 11 जनजाती नर्सिंग छात्रों को लैपटॉप वितरित किये।

अध्याय 11

प्रशासन

प्रशासनिक इकाई में विभिन्न अनुभाग शामिल हैं जैसे प्रशासन, स्थापना, संपदा एवं निर्वहण, लेखा, भण्डार एवं क्रय, प्रशिक्षण कार्यक्रम / शैक्षणिक तथा पुस्तकालय एवं सूचना अनुभाग इस संस्थान के प्रभावी संचालन में एक महत्वपूर्ण भूमिका निभा रहा है। प्रशासन, कार्मिक, सतर्कता, भारत सरकार की विभिन्न नीतियों का कार्यान्वयन, नियम व विनियम, मार्गदर्शन, क्रय, संभारतंत्र, शैक्षिक कार्यक्रमों की निविदा, बजट और आर्थिक प्रबंधन, संपदा, सूचना का प्रचार - प्रसार, संचार माध्यम द्वारा प्रचार, आर.टी.आई., राजभाषा कार्यान्वयन, आदि प्रशासनिक इकाई के इन अनुभागों के अंतर्गत किये जाते हैं।

11.1. कर्मचारी गण

स्वीकृत नियमित पदों का विवरण और रिपोर्ट किया जा रहा वर्ष, अर्थात् 2015-16 के दौरान भरे गये पदों का विवरण निम्नानुसार है :-

स्वीकृत संख्या का विवरण : एन.आई.ई.पी.एम.डी.

कुल स्वीकृत पदों की संख्या (भारत सरकार / ई.एफ.सी. द्वारा स्वीकृत)	:	71 पद
फेज -I में स्वीकृत पदों की संख्या	:	32 पद
फेज -II में स्वीकृत पदों की संख्या	:	39 पद
वर्ग - क		
निदेशक	=	01
उप रजिस्ट्रार (प्रशासन)	=	01
एसोसियेट प्रोफेसर	=	06
लेखाधिकारी	=	01
व्याख्याता	=	06
सूचना तथा मीडिया अफसर	=	01
वर्ग - ख		
पुनर्वास अधिकारी	=	06
प्रोग्राम सहायक	=	06
विशेष शिक्षा शिक्षक	=	04
कुल		32 पद

ग्रेड-1 में भरी किये पद एवं रिक्त पदों का विवरण (31 मार्च 2016 तक)

क्र.	पद का नाम	मंजूर किये गये	भरी किये	रिक्त
1.	निदेशक	01	01	00
2.	एसोसियेट प्रोफेसर	06	02	04
3.	उप रजिस्ट्रार (एडमिन)	01	01	00
4.	लेखाधिकारी	01	01	00
5.	लेक्चरर	06	06	00
6.	इन्फो व मीडिया अफसर	01	01	00
7.	पुनर्वास अधिकारी	06	06	00
8.	प्रोग्राम सहायक	06	06	00
9.	विशेष शिक्षा शिक्षक	04	04	00
कुल		32	28	04

नोट: (I) वर्ग ब का एक पद (न्यून) एन.आई.एच.एच., मुम्बई से पोस्ट सहित अंतरण किया गया।

11.1.1 अ.ज./अ.ज.जा., अ.पि.व. एवं दिव्यांगजन के लिए आरक्षित बैकलॉग पदों की भरना

वर्ष 2015-16 अवधि के दौरान, अ.ज./अ.ज.जा., अ.पि.व. एवं दिव्यांगजन के लिए कोई बैकलॉग रिक्त पद नहीं पहचाना गया।

11.2 पुस्तकालय एवं सूचना सेवा :

एन.आई.ई.पी.आई.डी. के शैक्षणिक तथा अनुसंधान मिशन को आगे बढ़ाने में पुस्तकालय एक मुख्य भूमिका निभाता है और ज्ञान के सृजन व प्रचार को सुगम बनाता है। पुस्तकालय में पुस्तकें, जर्नल्स, थीसिस, प्रतिवेदन, मानक, पैम्फलेट तथा अन्य पठनीय सामग्री उपलब्ध है। वर्ष 2015-16 के दौरान, अधिग्रहण के द्वारा नये ज्ञान का सृजन करने को सुगम बनाने का अपना मिशन की ओर आगे बढ़ा। पुस्तकालय में 3000 से अधिक पुस्तकें, जर्नल्स, थीसिस, रिपोर्ट, मानक व पैम्फलेटों का मुद्रण सामग्री संकलन उपलब्ध है। इसमें 200 से अधिक पुनर्वास संबंधी इलेक्ट्रानिक पुस्तकें व जर्नल्स को अभिगम्य प्रदान करता है। इसके उपयोगकर्ताओं को पुस्तकालय विभिन्न सेवाएं दी जैसे संदर्भ सेवा, सदस्यता, परिचालन, दस्तावेज वितरण, संसाधनों का आदान प्रदान और सूचना अलर्ट सेवा। पुस्तकालय के नियमों के अनुसार पुस्तकालय ग्राहकगणों को प्रिंट आउट और फोटोकापी सेवा भी प्रदान करता है। एन.आई.ई.पी.एम.डी. का पुस्तकालय संस्थान के कर्मचारियों, छात्रों, सरकारी पदाधिकारियों, पुनर्वास पेशेवरों, विकलांग व्यक्तियों और उनके अभिभावकों को सूचना की मांगों की पूर्ती करता है।

पुस्तकालय में पुस्तकों का रैक/ अलमारी एवं टेबल

वर्ष के दौरान 14432 सैदकर्ताओं ने पुस्तकालय की सैट की एवं उपयोगकर्ताओं को 2215 पुस्तकें जारी की गई। इसके अलावा, स्टाफ एवं छात्रों के उपयोग के लिए पुस्तकालय में कम्प्यूटर लैब की सुविधा है। स्टाफ तथा छात्र इंटरनेट तथा डिजिटल स्रोत (जैसे ई-जर्नल तथा ई-पुस्तकें) के लिए इस सुविधा से लाभ उठा सकते हैं। एस.ओ.यू.एस. सापटवेयर से पुस्तकालय की गतिविधियों ऑटोमेट किया गया है। मार्च 2016 तक पुस्तकालय में संकलित पुस्तकों की संख्या निम्नानुसार है-

31 मार्च 2016 तक कुल स्टॉक

क्र.	संकलन	31 मार्च 2016 तक
01	पुस्तकें	2878
02	जर्नल	38
03	समाचार पत्र के सिलपिंग	3110
04	पूर्व वाल्यूम	130

कम्प्यूटर क्षेत्र में दिव्यांगजन को प्रशिक्षण

अक्षमता, पुनर्वास तथा एन.आर.ई.पी.एम.डी. के गतिविधियों पर जनता के संवेदीकरण के लिए एन.आई.ई.पी.एम.डी. ने विभिन्न सरकारी तथा प्राईवेट संगठनों द्वारा आयोजित प्रदर्शनियों में स्टाल लगाया। सेरेब्रल पालसी जागरूकता दिवस, हेमोफिलिया जागरूकता दिवस, आटीज्म जागरूकता दिवस तथा अंतर्राष्ट्रीय विकलांगता दिवस के दौरान चेन्नई तथा आस पास क्षेत्रों में जागरूकता अभियान चलाया गया। सूचना प्रचार के अंतर्गत, यह विभाग ने जागरूकता सामग्री जैसे, पोस्टर्स, हैंडआउट तथा ब्रोचर, कैलेण्डर, डायरी, आदि का प्रचार किया। एन.आर.ई.पी.एम.डी. वार्षिक प्रतिवेदन गैर सरकारी संगठनों तथा स्वयंसेवी संगठनों को प्रशिक्षण कार्यक्रमों एवं जागरूकता अभियान के दौरान वितरण किया गया।

वर्ष 2015-16 के दौरान प्रदर्शनियों में सहभागिता एवं जागरूकता अभियान संबंधी विवरण निम्नानुसार है -.

प्रदर्शनी एवं जागरूकता अभियान का विवरण

क्र.	कार्यक्रम का नाम	तिथि व स्थान
01	भारत निर्माण सार्वजनिक सूचना अभियान	29 – 31 अक्तूबर 2014, विरुधाचलम
02	"दि रन फॉर इन्क्लूजन " – दिव्यांगजन के लिए अनावरोधन एवं अधिकार आधारित समाज के लिए	15 नवम्बर 2015, मणिपुर
03	जातीय संहती उत्सव औ भारत मेला - 2015	12 – 18 दिसम्बर 2015, कोलकाता
04	"इंडियन डेफ एक्स्पो 2015"	17 – 20 दिसम्बर 2015, कोयम्बतुर
05	दिव्यांगजन को साधन व उपकरणों का वितरण शिविर के दौरान प्रदर्शनी	3 जनवरी 2016, नेल्लूर
06	53 वे अखिल भारतीय आक्युपेशनल थेरपिस्ट एसोसियेशन पर राष्ट्रीय सम्मेलन	29 - 31 जनवरी 2016, एसआरएम विश्वविद्यालय, चेन्नई
07	विकलांगता विषयों पर मीडिया कर्मियों के लिए संवेदीकरण	19 जनवरी 2016, मणिपुर
08	मानसिक रोग पर जागरूकता एवं पहचान	8 – 9 फरवरी 2016, तिरुचिरापल्ली, तमिलनाडु
09	इन्टरनेशनल कॉफरेंस ऑन एजुकेशन फॉर सस्टेनबल डेवलपमेंट : एम्पावरिंग इन्डीविजुवल्स् विथ मल्टीपल डिसेबिलिटी	27 – 28 फरवरी 2016, नई दिल्ली

भारतीय डैफ एक्सपो-2015, कोयम्बतूर में एन.आई.ई.पी.एम.डी. की सहभागिता

मीडिया कवरेज

ADYAR TIMES

ECR - OMR EDITION

माननीय मंत्री श्री थावर चंद गेहलोत ने 21 अगस्त, 2015 को एन.आई.ई.पी.एम.डी. में कला प्रदर्शनी का उद्घाटन किया

Rs.19-cr. aid for setting up centre for differently abled

सी.आर.सी. कॉंड्रिफोर्ड वितरण शिविर

Nivetha with multiple impairments receives National award for the best employee

उत्तम कर्मचारी को राष्ट्रीय पुरस्कार
सुश्री निवेता (विशेष कर्मचारी, एन.आई.ई.पी.एम.डी.)

NIEPMD, Abhoy Mission holds inclusive sports meet

৩৯ ইভেন্টে ক্রীড়া প্রতিযোগিতা সম্পন্ন
প্রতিবন্ধীরাও দেশের সম্পদ: ক্রীড়ামন্ত্রী

अमरतला में पी.डब्ल्यू.डी. के लिए खेल-कूद का आयोजन

11.3 सूचना का अधिकार अधिनियम 2005 के अंतर्गत किया गया कार्य

सूचना का अधिकार अधिनियम 2005 (आर.टी.आई.) भारत के संसद का एक अधिनियम है जिसके अंतर्गत सार्वजनिक प्राधिकरण के नियंत्रण के अधीन उपलब्ध सूचना प्राप्त करने का अधिकार नागरिक को प्रदान करने हेतु व्यवहारिक व्यवस्था किया गया है, ताकि हर एक सार्वजनिक प्राधिकरण के कार्य में पारदर्शिता और जवाबदेही को बढ़ावा मिले। केन्द्रीय सूचना आयुक्त, भारत सरकार एवं दिव्यांगजन सशक्तिकरण विभाग, सामाजिक न्याय और अधिकारिता मंत्रालय के निर्देशानुसार एन.आई.ई.पी.एम.डी. ने सूचना का अधिकार अधिनियम 2005 का कार्यान्वयन किया। संस्थान के निदेशक के नेतृत्व में केन्द्रीय लोक सूचना अधिकारी जो पौनर्वादिक प्राधिकारी है, सूचना का अधिकार अधिनियम के अन्दर जो व्यक्ति सूचना मांगता है, उसको सूचना देने के जिम्मेदार है। जन सूचना अधिकारी जो संपर्क अधिकारी हैं, संबंधित प्राधिकरण का साथ सभी पत्राचार संभालता है। आरटीआई अधिनियम के अन्दर अपने नियत कार्यों का कर्तव्य निभाते समय, संस्थान को 39 आरटीआई आवेदन प्राप्त हुए और निर्धारित समय के अंदर जवाब दिया गया। आरटीआई से संबंधित त्रैमासिक विवरण ऑनलाईन में केन्द्रीय सूचना आयुक्त को निर्धारित मार्गनिर्देशानुसार प्रस्तुत किया गया।

11.4 राजभाषा कार्यान्वयन

हिन्दी कार्यान्वयन हेतु संस्थान में एक समिति का गठन किया गया जो सरकारी मामलों में हिन्दी के बेहतर प्रयोग हेतु राजभाषा विभाग (गृह मंत्रालय) द्वारा जारी किये गये सभी अनुदेशों का अनुपालन कर रही है। कार्यालय के मोहर तथा कार्यालय लेटर पैड को द्विभाषी में बनाया गया। संस्थान के मासिक रिपोर्ट हिन्दी में भेजे गये एवं सभी प्रश्न पत्र द्विभाषी में तैयार किये गये एवं विद्यार्थियों को हिन्दी में लिखने की अनुमति दी गई।

11.5 सार्वजनिक शिकायत

वर्ष 2015-16 सार्वजनिक शिकायत पोर्टल के जरिये चार शिकायत प्राप्त हुए। जवाब तैयार किया गया एवं शिकायत करने वाले को भेजा गया।

अध्याय 12
विकलांगजन (दिव्यांगजन) के लिए समग्र क्षेत्रीय केन्द्र

विकलांग व्यक्तियों के लिए समग्र क्षेत्रीय केन्द्र (सीआरसी) केरल के कोझिकोड में विकलांग मामलों का विभाग, सामाजिक न्याय और अधिकारिता मंत्रालय, भारत सरकार द्वारा स्थापित किया गया। यह केन्द्र 2011 से एन.आई.ई.पी.एम.डी. के प्रशासनिक नियंत्रण के अधीन समाज कल्याण कॉम्प्लेक्स, वेल्लिमडुकुन्नु, में कार्यरत् है। यह सी.आर.सी. को तकनीकी और मानवशक्ति प्रदान कर रहा है। सी.आर.सी. कोझिकोड के उद्देश्य निम्नानुसार है :

भौतिक चिकित्सक के पर्यवेक्षण में ट्रेडमिल पर वैक्ट प्रशिक्षण प्राप्त कर रहा प्रमस्तिष्क अंगघात से ग्रस्त लड़का

1. विकलांग व्यक्तियों को सेवाएँ प्रदान करने के लिए आवश्यक मानव संसाधन विकास के लिए सरकारी और गैर सरकारी क्षेत्रों के पुनर्वास पेशेवरों, ग्राम स्तर के कार्यकर्ताओं, बहु पुनर्वास कार्यकर्ताओं और अन्य अधिकारियों को विकलांग व्यक्तियों की सेवाएँ प्रदान करने के लिए प्रशिक्षण देने का काम करना।
2. अभिभावकों और समुदाय में जागरूकता पैदा करने के लिए लोक शिक्षा कार्यक्रम चलाना
3. साधनों और उपकरणों के अभिकल्पना, गढ़ने व जोड़ने का काम करना
4. समाज में रोजगारी, पुनर्वास, चलन गति, संचार, मनोरंजन और संगठन पैदा करने के मौके की वृद्धि के लिए शैक्षिक सेवाएँ और क्षमता - विकास का काम चलाना।
5. उक्त क्षेत्र के विकलांग की गहनता और प्रकृति को ध्यान में रखकर विकलांग लोगों के विभिन्न दलों की मांगों के निर्दिष्ट संदर्भों में अनुसंधान और विकास का काम करना।

6. क्षेत्र की सामाजिक - सांस्कृतिक पृष्ठभूमि के उपयुक्त पुनर्वास सेवाएँ वितरित करने के लिए पद्धतियों का विकास करना।

7. स्वैच्छिक संगठनों, अभिभावक दलों और स्व-सहयोग दलों का उत्साह बढ़ाकर और सहयोग देकर सेवाओं की वृद्धि को प्रेरित करना।

8. ग्रामीण क्षेत्रों में विस्तार सेवाएँ प्रदान कर और समुदाय पर आधारित पुनर्वास के सिद्धांतों को अपनाकर वर्तमान चिकित्सीय, शैक्षिक और रोजगार सेवाएँ के साथ अनुबंध स्थापित करना।

"बॉक्स राईडिंग" - एक आनन्ददाई खेल, सी.आर.सी. - कोझिकोड में मानसिक मंद बच्चो को वेस्टिब्युलर सेंस एवं प्रोटेक्टिव रिफ्लेक्स को बढ़ाता है

वर्ष 2015-16 के दौरान विकलांगजनों (दिव्यांगजनों) को प्रदान किये गये पुनर्वास सेवाओं का विवरण निम्नानुसार है :

2015-16 में सी.आर.सी. कोझिकोड में पंजीकृत क्लाईंट

क्लाईंट	2014-15	2015-16
नए केस	658	510
फालअप आप सत्र	17503	10003

विकलांगता की श्रेणी

क्र.	वर्ग	2015-16		कुल
		पुरुष	महिला	
01	एमआर	113	45	158
02	सीपी	07	06	13
03	एसडी	31	10	41
04	एचआई	05	05	10
05	ली विज़न	-	01	01
06	एएसडी + एमआर	09	02	11
07	सीपी + एमआर	08	08	16
08	सीपी +एचआई	01	01	02
09	विकासात्मक विलम्बता	10	01	11
10	ऑटिज्म	01	01	02
11	अन्य (स्लो लर्नर एवं साइकोलोजिकल सेवाएँ)	178	67	245
कुल		363	147	510

वर्ष 2015-16 में विभाग वार नए केसेस् एवं फॉलोअप केसेस्

विभाग	नये केस	फॉलोअप सत्र
	2015-16	2015-16
क्लिनिकल साईकोलोजी	263	526
पेरेंट काउन्सिलिंग	104	135
फिजियोथिरेपी	51	1179
आक्यूपेशनल थिरेपी	75	1883
स्पेशल एजुकेशन	160	2395
स्पीच, लैंग्वेज, कम्यूनिकेशन	104	1833
ग्रूप थिरेपी	13	1685
सोशल वर्क	113	22
कुल	871	9658

12.1 आउटरीच सेवाएँ:

सी.आर.सी.-के ने केरल राज्य को वर्ष 2015-16 के दौरान विकलांगजनों (दिव्यांगजनों) को विकलांगता प्रमाणपत्र जारी करने में समर्थन दिया। विवरण निम्नानुसार हैं-

केन्द्र का नाम	लाभान्वितों की संख्या		कुल
	M	F	
विकलांगता प्रमाण पत्र जारी करने के लिए केरल राज्य सरकार को समर्थन मूल्यांकन सेवाएँ	160	151	311

वर्ष 2015-16 के दौरान अल्पकालीन प्रशिक्षण कार्यक्रम का आयोजन

क्र.	तिथि	विषय	सहभागियों की संख्या
1	16 अप्रैल, 2015	मनोवैज्ञानिक मूल्यांकन व प्रबंधन	06
2	21 अप्रैल 2015	ऑडियॉलजी, स्पीच एण्ड कम्युनिकेशन असेसमेंट एण्ड मैनेजमेंट, कडलूर विस्तार केन्द्र	43
3	27-29 अप्रैल 2015	दृष्टि बाधितार्थ बच्चों के लिए शिक्षण व अधिगम सामग्री का अवलोकन, फेइथ इन्डिया स्पेशल स्कूल फार मेंटली चैलेन्ज्ड, पालक्कड	42
4	15 मई 2015	मूल्यांकन व प्रबंधन, गुडलूर	07
5	26 व 28 मई 2015	श्रवण क्षति से ग्रस्त बच्चों के हस्तक्षेप में विज्ञान एवं तकनीक	40
6	15-17 जून 2015	आटीज्म स्पेक्ट्रम डिसॉर्डर से ग्रस्त बच्चों के लिए संवेदी एकीकरण, के.ई.एस.ए.एफ.आई.ए. आटीज्म सेन्टर, न्यू माहे (यू.टी.) केरल	40
7	15-17 जून, 2015	क्लास रूम में गति की कमियों को संभालने में विशेष शिक्षकों की भूमिका, ज्योति भवन स्कूलऑफ हियरिंग इम्पेयरमेंट, कसरगोड	40

8	15 जून, 2015	आटिज्म - मूल्यांकन तथा प्रबंधन, मुकबधिर विद्यालय केन्द्र	08
9	23-25 जून, 2015	दिव्यांगजन के लिए समुदाय आधार प्रबंधन, स्टेट इन्स्टीट्यूट फॉर मेंटली चैलेन्जड (एसआईएमसी), तिरुवनन्तपुरम	34
10	16, 17 फरवरी 2016	साधन व उपकरणों की देखभाल एवं रखरखाव	25
11	20,21 फरवरी 2016	साधन व उपकरणों की देखभाल एवं रखरखाव	30
12	23,24,25 फरवरी 2016	कम दृष्टि समस्याओं वाले बच्चों में शैक्षणिक नीतियों के सुधार के लिए रणनीति	30
13	24,25 फरवरी 2016	दिव्यांग बच्चों के लिए अधिगम-पूर्व परीक्षणों को उन्नतीकरण करना	30
14	26 फरवरी 2016	दिव्यांग बच्चों के लिए अधिगम-पूर्व परीक्षणों को उन्नतीकरण करना	28
		कुल	405

वर्ष 2015-16 में आयोजित अभिमुखीकरण प्रशिक्षण कार्यक्रम

क्र.	तिथि	विषय	कुल
1	1 मई 2015	अभिमुखीकरण प्रशिक्षण कार्यक्रम, पालक्कड	68
2	15 मई 2015	अभिमुखीकरण प्रशिक्षण कार्यक्रम, पालक्कड, कोझिकोड	32
3	18 मई 2015	अभिमुखीकरण प्रशिक्षण कार्यक्रम, उन्नीटि अथन स्कूल ऑफ हियरिंग इम्पेयरमेंट, कासरगोड	72
4	29 मई 2015	अभिमुखीकरण प्रशिक्षण कार्यक्रम, अलपुझा	63
5	18 जून 2015	अभिमुखीकरण प्रशिक्षण कार्यक्रम - विकलांगता प्रबंधन एवं अभिमुखीकरण जागरूकता, के.ई.एस.ए.एस.आई.ए. आदीत्यम सेंटर, न्यू माहे (पु.टी.) केरल	40
6	26 जून 2015	अभिमुखीकरण संवेदीकरण एवं प्रशिक्षण, स्टेट इन्स्टिट्यूट फॉर मेंटली चैलेन्ज्ड (एसआईएमसी), तिरुवनन्तपुरम	41
7	26 फरवरी 2016	विशेष आवश्यकता वाले बच्चों की शिक्षा में अभिमुखीकरण की भूमिका, कोझिकोड	45
		कुल	361

26 जून 2016 को विवेचन ने अभिव्यवसीय सशक्तिकरण एवं प्रशिक्षण पर अभिप्रायक प्रशिक्षण कार्यक्रम

अध्याय 13
लेखापरीक्षण रिपोर्ट एवं वार्षिक लेखें

वर्ष 2015-16 के लिए रु.19.29 करोड़ राशि कुल प्राप्तियाँ थी, इसमें वर्ष 2014-15 के रु.3.07 करोड़ की अंतिम शेष राशि, सामाजिक न्याय और अधिकारिता मंत्रालय, भारत सरकार से सहायता अनुदान के रूप में प्राप्त रु.15.89 करोड़, एवं वर्ष 2015-16 में प्राप्तियाँ, आर.आई.पी. बचत तथा एस.पी. ब्याज के रूप में मिली रु.0.33 करोड़ की राशि सम्मिलित है। वर्ष 2015-16 के दौरान आवर्ती तथा अनावर्ती खर्च रु.14.08 करोड़ रहा और 31 मार्च 2016 को अंतिम शेष राशि रु.5.21 करोड़ रही जो वर्ष 2016-17 को अग्रेनीत किया जाएगा।

सी.ए.ए.जी. के (डीपीसी) अधिनियम 1971 के धारा 20(1) के अनुसरण में, सी.ए.जी., नई दिल्ली ने एन.आई.ई.पी.एम.डी. के वार्षिक लेखों का लेखापरीक्षण का कार्य वित्त वर्ष 2006 - 2011 तक पाँच वर्षों की अवधि के लिए सौंपा और यह अवधि आर्थिक मामलों का विभाग, वित्त मंत्रालय के लेखापरीक्षण (केन्द्रीय) के महानिदेशक, चेन्नई को भेजा गया कार्यालय ज्ञापन सं. 1.(16)-बी(आर)/ 2011 दिनांक 27.7.2011 के द्वारा आगे पाँच वर्षों के लिए 2010-11 से 2015-16 तक बढ़ाया गया। तदनुसार, डी.ए.जी.(सी), चेन्नई एन.आई.ई.पी.एम.डी. के वार्षिक लेखों का लेखापरीक्षण कर रहा है।

वित्त वर्ष 2015-16 के लिए, लेखा विवरण, तुलन पत्र, आय तथा व्यय खाता एवं प्राप्तियाँ व भुगतान विवरण सहित लेखा परीक्षित लेखों को लेखापरीक्षण महा निदेशक (केन्द्रीय), चेन्नई को प्रस्तुत किया गया। लेखापरीक्षण महा निदेशक (केन्द्रीय), चेन्नई द्वारा नियुक्त लेखापरीक्षण दल एन.आई.ई.पी.एम.डी. को 6.9.2016 से 15.9.2016 तक लेखा परीक्षण हेतु भेंट की। लेखापरीक्षा प्रतिवेदन, लेखापरीक्षा प्रमाण पत्र तथा वित्त वर्ष 2015-17 के लिए प्रमाणित लेखें लेखापरीक्षण महा निदेशक (केन्द्रीय), चेन्नई के कार्यालय से पत्र सं. पी.डी.ए.(सी)/ सीएबी/1/28-52/2016-17/99 दिनांक 8.12.2016 के द्वारा प्राप्त हुई।

महानिदेशक लेखापरीक्षा (केन्द्रीय) चेन्नै का कार्यालय
लेखापरीक्षा भवन, 361, अण्णा सालै, तनामपेट, चेन्नै – 600 018
OFFICE OF THE DIRECTOR GENERAL OF AUDIT (CENTRAL)
Chennai
"LEKHA PARIKSHA BHAVAN", 361, Anna Salai, Teynampet, Chennai - 600 018.

पत्र सं. पी.डी.ए.(सी)/ सीएवी/1/28-52/2016-17/99 दिनांक 8.12.2016

सेवा में,
सचिव, भारत सरकार,
सामाजिक न्याय और अधिकारिता मंत्रालय
कक्ष नं.613ए विंग,
शास्त्री भवन,
नई दिल्ली 110 001

महोदय,

विषय: राष्ट्रीय बहुविकलांग व्यक्ति अधिकारिता संस्थान, चेन्नई के वर्ष 2015-16 के लेखों पर पृथक लेखापरीक्षण प्रतिवेदन (एस.ए.आर.) - सं.।

मैं, राष्ट्रीय बहुविकलांग व्यक्ति अधिकारिता संस्थान चेन्नई के वर्ष 2015-16 से संबंधित लेखों पर पृथक लेखापरीक्षण प्रतिवेदन, लेखा विवरण सहित अग्रेषित कर रहा हूँ। संसद में इस पृथक लेखापरीक्षण प्रतिवेदन प्रस्तुत करने की तिथियाँ इस कार्यालय को कृपया सूचित करें।

इस पत्र की अनुलग्नकों सहित प्राप्ति की सूचना भेजें।

भवदीय,
ह/-
निदेशक/सी.ई.

सं.यथोपरि
फोन : 044-2431 6400
फैक्स: 044-2433 8924
ईमेल: dgaccchennai@cag.gov.in

ईएनडीटी सं. पै.क्षै.ए.(सी)/ सीएबी/1/28-52/2016-17/100 दिनांक 8.12.2016

प्रति निदेशक, राष्ट्रीय बहु दिव्यांगजन सशक्तिकरण संस्थान, चेन्नई को पृथक लेखापरीक्षण प्रतिवेदन सहित अग्रेषित की गई है। आपसे यह अनुरोध किया जाता है कि, पृथक लेखापरीक्षण प्रतिवेदन के अंग्रेजी संस्करण एवं वार्षिक प्रतिवेदन की तीन प्रतियाँ वर्ष 2015-16 के प्रतिवेदन संसद में प्रस्तुत करने की तिथियाँ सूचित करें।

ह/-
निदेशक/सी.ई.

राष्ट्रीय बहु विकलांग व्यक्ति अधिकारिता संस्थान, चेन्नई के 31 मार्च 2016 को समाप्त वर्ष के लेखों पर भारत के नियंत्रक व महालेखा परीक्षक का अलग लेखा परीक्षा प्रतिवेदन

1. हमने, नियंत्रक और महालेखा परीक्षक (डिपिर्गा, अधिकार तथा सेवा के शर्तें) अधिनियम 1971 की धारा 20(1) के अंतर्गत राष्ट्रीय बहु विकलांग व्यक्ति अधिकारिता संस्थान, चेन्नई के 31 मार्च 2016 को समाप्त वर्ष के तुलन पत्र, उस वर्ष को अंत का आय तथा व्यय खाता एवं रसीद व भुगतान खाते का लेखा परीक्षण किया। वर्ष 2015-2016 तक की अवधि के लिए लेखापरीक्षण का कार्य हमें सौंपा गया। इन वित्तीय विवरणी को बनाना संस्थान के प्रबंधनकी जिम्मेदारी है। इन वित्तीय विवरणों पर हमारे लेखापरीक्षा के आधार पर राय व्यक्त करना हमारी जिम्मेदारी है।

2. इस अलग लेखा परीक्षा प्रतिवेदन में लेखों का वर्गीकरण, अच्छी लेखा नीतियों की अनुरूपता, लेखा बहियों के मानक, प्रकटीकरण मानक, आदि पर भारत के नियंत्रक और महालेखा परीक्षक की टिप्पणियाँ होगी। वित्तीय कार्य सम्पादनों पर लेखा परीक्षा अवलोकन विधि (रचागित्व व नियमितता) के नियम व शर्तोंतथा कार्य क्षमता-बनाम-निष्पादन पहलू, आदि के अनुपालन के संबंध में, यदि कोई हो तो, निरीक्षण प्रतिवेदन / सीएजी के लेखा परीक्षण प्रतिवेदनों के द्वारा अलग से रिपोर्ट की गई है।

3. हमने, भारत में सामान्यतः स्वीकृत लेखापरीक्षण मानकों के अनुसार अपनी लेखापरीक्षण का संचालन किया है। वित्तीय विवरणियों के वास्तविक त्रुटियों से मुक्त होने का उचित आश्वासन पाने के लिए हमें योजना बनाकर लेखापरीक्षण करने की इन मानकों की आवश्यकता है। लेखापरीक्षण में, उपयोग में लाये गये लेखा सिद्धांत और प्रबंधन द्वारा तैयार की गई विशिष्ट विवरणियों और साथ ही साथ वित्तीय विवरणियों के समग्र प्रस्तुतीकरण का मूल्यांकन भी शामिल है।

   हम यह मानते हैं कि, हमारा लेखा परीक्षा हमारे राय के लिए एक उचित आधार बनाता है।

4. हमारी लेखापरीक्षण के आधार पर, हम यह रिपोर्ट करते हैं कि,

   i) हमने लेखापरीक्षण के लिए आवश्यक समस्त सूचना और स्पष्टीकरण प्राप्त कर लिये हैं जो हमारी जानकारी और विश्वास के अनुसार लेखा परीक्षा के लिए आवश्यक है।

   ii) इस प्रतिवेदन के लिए तुलन पत्र, आय - व्यय लेखा / प्राप्ति व भुगतान लेखा वित्त मंत्रालय द्वारा अनुमोदित प्रारूप में दर्शाया गया है।

iii) हमारी राय में, राष्ट्रीय बहुदिव्यांगजन सशक्तिकरण संस्थान, चेन्नई द्वारा संस्थान के नियमों एवं विनियमों के अनुसार उचित लेखा बहियों व अन्य रिकार्डों का निर्वाहण कियागया जो हमारे द्वारा इन पुस्तकों / बहियों के परीक्षण से प्रकट होता है।

iv) हम आगे यह रिपोर्ट करते हैं कि:

A) तुलन पत्र

दायित्व

अनुसूची 3 - उद्देश्ट धर्मादाय निधियाँ, समग्र क्षेत्रीय केन्द्र, कोझिकोड

संस्थान ने "काम्पाउन्ड वाल निर्माण" के लिए खर्च किये गये रु.10 लाख की पूँजी व्यय की जगह राजस्व व्यय में गलत दर्शायी गई जिसके परिणाम स्वरूप उस हद तक राजस्व व्यय की अत्योक्ति और पूँजी व्यय की न्यूनोक्ति हुई।

दायित्व

अनुसूची 1 - कार्पस / पूँजी निधि

संस्थान अनुप्रयुक्त शेष अनुदान को पिछले वर्ष के अंत तक एवं चालू वर्ष के अंत तक क्रमशः पूँजी निधि के जोड़ के रूप में तथा पूँजी निधि के घटाव के रूप में लेखांकन कर रहा है। यह केन्द्रीय स्वायत्त निकायों के लिए निर्धारित एकरूप लेखा प्रारूप के विरुद्ध है।

दायित्व

अनुसूची 7 - चालू दायित्व एवं प्रावधान

दिये गये उत्तर में कार्यचालनों के अनुसार उल्लेख किया गया था कि काशन मनी डिपाजिट की शेष राशि रु.22,26,903 थी, जब कि वार्षिक लेखों में काशन मनी डिपाजिट की राशि रु.21,13,581/- गलत लेखांकित की गई। इसका समाधान करना होगा।

B. साधारण

अनुसूची 24 - लेखा नीतियाँ एवं अनुसूची 7 बी - 2,3 तथा 4 प्रावधान तथा अनुसूची 7ए के अंतर्गत रु.1,04,73,885 का दायित्व - चालू देयताएँ, 8- पेंशन बैचुइटी देयता

अकाउन्टिंग स्टैन्डर्ड 15 में किये गये निर्धारण के अनुसार एक्चुरियल वैल्युयेशन के आधार पर सेवानिवृत्ति लाभों के लिए प्रावधान नहीं किया गया। और अकाउन्टिंग स्टैन्डर्ड 15 के अनुसार मुख्य लेखा नीति को तदनुसार बदलना है।

नोट 1 तथा नोट 2 - अनुसूची 25 - वार्षिक लेखों के अंग के रूप में बनी टिप्पणियाँ

अनुसूची 25 - टिप्पणी 1- वार्षिक लेखों के अंग के रूप में बनी टिप्पणियों के अनुसार, यह कहा गया कि, केन्द्रीय स्वायत्त निकायों के लिए निर्धारित वित्तीय विवरणियों के प्रारूप के अनुसार वार्षिक लेखे बनाये गये है। परन्तु, टिप्पणी 2 में यह कहा गया कि, नियमित स्टाफ के वेतन व भत्ते, सेवानिवृत्ति लाभ, ट्यूशन फीस की प्राप्ति, सरकारी अनुदान का लेखांकन तथा वसूलीयों के लिए छोड़ी गई देयताओं का लेखांकन नकद आधार पर किया गया, जो कि लेखांकन एकरूप प्रारूप एवं आकुयल बेसिस आफ अकाउन्टिंग के विरुद्ध है।

C. लेखों में संशोधन का प्रभाव

लेखा परीक्षण अवलोकनों के आधार पर संस्थान के लेखों में संशोधन किया गया। संशोधन के परिणाम स्वरूप, आस्तियों व दायित्व रु.0.44 राशि तक बढ़ गया है और रु.0.09 करोड़ सरप्लस कम हुई है।

D. सहायता अनुदान

वर्ष 2015-16 के दौरान प्राप्त कुल रु.18.35 करोड़ अनुदान (एन.आई.ई.पी.एम.डी. मुख्य लेखा - रु.15.89 करोड़, एडिप योजना रु.1.47 करोड़, सी.आर.सी. कोझिकोड़ रु.0.99 करोड़) आंतरिक आय रु.0.39 करोड़ (एन.आई.ई.पी.एम.डी. मुख्य लेखा - रु.0.33 करोड़, एडिप योजना रु.0.01 करोड़, सी.आर.सी. कोझिकोड़ - रु.0.05 करोड़) तथा रु.3.86 करोड़ जो पिछले वर्ष का अनुदान है, इसमें से संस्थान ने रु.15.72 करोड़ का उपयोग किया और रु.6.88 करोड़ (एन.आई.ई.पी.एम.डी. मुख्य लेखा - रु.5.21 करोड़, एडिप योजना - रु.1.03 करोड़ तथा सी.आर.सी. कोझिकोड़ - रु.0.64 करोड़) की शेष राशी 31 मार्च 2016 तक बची।

v. पूर्ववर्ती पैराग्राफों में दिये गये हमारे अवलोकनों के सिवाय, हम यह रिपोर्ट करते हैं कि इस रिपोर्ट में दर्शाये गये तुलन पत्र, आय तथा व्यय खाता एवं रसीद तथा भुगतान खाता लेखा बहियों से मेल खाते हैं।

vi. हमारी राय में,और हमारी जानकारी के अनुसार तथा हमें दिये गये स्पष्टीकरण के अनुसार, उपरोक्त वित्तीय विवरणियाँ, लेखों पर दीक्षित-टिप्पणी के साथ पठित और उक्त मुख्य मामलों एवं इस लेखा परीक्षा प्रतिवेदनों के अनुलग्नक में दिये गये अन्य मामलों के सिवाय, भारत में साधारणतया स्वीकृत लेखा सिद्धांतों के अनुरूप तथ्यपरक एवं निष्पक्ष आकलन प्रस्तुत करते हैं।

a) जहाँ तक राष्ट्रीय बहु विकलांग व्यक्ति अधिकारिता संस्थान, चेन्नई के कार्यों एवं दिनांक 31 मार्च 2016 के तुलन पत्र से संबंध है, और

b) जहाँ तक उसी तिथि को समाप्त वर्ष के लिए घाटे के आय तथा व्यय लेखों से उनका संबंध है।

भारत के नियंत्रक व महालेखापरीक्षक के लिए और उनकी ओर से
ह/-
प्रधान निदेशक, लेखा परीक्षण (केन्द्रीय), चेन्नई

स्थान : चेन्नई

दिनांक : 8.12.2016

लेखापरीक्षा प्रतिवेदन का अनुबंध

1. आंतरिक लेखापरीक्षा पद्धति की पर्याप्तता

वर्ष 2015-16 के लिए आंतरिक लेखापरीक्षा चार्टर्ड अकाउन्टेंट द्वारा किया गया।

2. आंतरिक नियंत्रण पद्धति की पर्याप्तता

संस्थान ने अपनी कोई लेखासंबंधी पुस्तिका नहीं बनायी। पूँजी तथा राजस्व व्यय का गलत वर्गीकरण किया गया। संस्थान ने एकरूप प्रारूप का सख्ती से अनुपालन नहीं किया। कुछ मामलों में लेखों की अद्यतन पद्धति नहीं अपनायी गयी। अतः आंतरिक नियंत्रण को सुदृढ़ बनाने की आवश्यकता है।

3. नियत आस्तियों तथा इन्वेन्टरी की प्रत्यक्ष सत्यापन की पद्धति

वर्ष 2015-16 के लिए नियत आस्तियों तथा इन्वेन्टरी का प्रत्यक्ष सत्यापन किया गया।

4. सांविधिक देयता के भुगतान में नियमितता:

संस्थान नियमित रूप से सांविधिक देयता भुगतान कर रहा है।

ह/-

निदेशक / सीई

टेलीफैक्स : 044 - 2747 2389
टेलीफोन नं. : 044 - 2747 2104
044 - 2747 2113
044 - 2747 2046

तार : एन.आई.ई.पी.एम.डी.
ईमेल : niepmd@gmail.com

राष्ट्रीय बहु विकलांग व्यक्ति अधिकारिता संस्थान

ईस्टकोस्ट रोड, मुथुकाडु, कोवलम पोस्ट, चेन्नई - 603 112, तमिलनाडु

31.3.2016 तक वित्तीय विवरणी खाता

S.NO	Particulars	Page No.
1	31.3.2016 को स्थित तुलन पत्र	1
2	31.3.2016 को समाप्त अवधि के लिए आय तथा व्यय खाता	2
3	31.3.2016 को समाप्त अवधि के लिए रसीद तथा भुगतान खाता	3
4	अनुसूची 1 व 2	4
5	अनुसूची 3	5
6	अनुसूची 4	6
7	अनुसूची 5 व 6	7
8	अनुसूची 7	8
9	अनुसूची 8	9
10	अनुसूची 9 व 10	10
11	अनुसूची 11	11-12
12	अनुसूची 12 व 13	13
13	अनुसूची 14 व 15	14
14	अनुसूची 16 व 17	15
15	अनुसूची 18 व 19	16
16	अनुसूची20, 20-ए, व 20-बी	17
17	अनुसूची 21	18
18	अनुसूची 22 व 23	19
19	अनुसूची 24	20-22
20	अनुसूची 25	23
21	अनुलग्नक I से IV	24-27
22	एन.आई.ई.पी.एम.डी. आंतरिक एक्सपेन्स् अकाउन्ट अनेक्चार	28
23	एन.आई.ई.पी.एम.डी. - आर.सी.आई. अकाउन्ट अनेक्चार	29
24	एन.आई.ई.पी.एम.डी. - जीपीएफ अकाउन्ट अनेक्चार	30

वित्तीय विवरणी का प्रारूप (गैर लाभकारी संगठन)			
संगठन का नाम : राष्ट्रीय बहु विकलांग व्यक्ति अधिकारिता संस्थान			
31 मार्च 2016 का तुलन पत्र			
			(राशि रुपयों में)
कार्पस / पूँजी निधि और दायित्व	अनुसूची	वर्तमान वर्ष	पिछले वर्ष
कार्पस / पूँजी निधि	1	445074078.00	472402874.00
परिरक्षित और अधिशेष	2	0.00	0.00
उद्दिष्ट / धर्मदाय निधियाँ	3	21991557.84	7400523.00
प्रतिभूत ऋण एवं उधार राशियाँ		0.00	0.00
अप्रतिभूत ऋण एवं उधार राशियाँ	5	0.00	0.00
अस्थगित जमादेनदारियाँ	6	0.00	0.00
चालू देनदारियाँ एवं प्रावधान	7	82308181.91	31877595.50
कुल		**549373817.75**	**511680992.50**
आस्तियाँ			
स्थिर आस्तियाँ	8	359607310.00	342693927.00
जोड़े आस्तियों में पूर्वावधि समायोजन			0.00
उद्दिष्ट / धर्मदाय से निवेश	9		0.00
निवेश - अन्य	10		0.00
चालू आस्तियाँ, ऋण, अग्रिम, आदि	11	189766507.75	168987065.50
विविध व्यय			0.00
(बट्टे खाते या समायोजित न किये जाने की सीमा तक)			
कुल		**549373817.75**	**511680992.50**
उल्लेखनीय लेखा नीतियाँ	24		
फुटकर देनदारियाँ और लेखों पर टिप्पणियाँ	25		

ह/-
लेखाधिकारी

ह/-
निदेशक

वित्तीय विवरणी का प्रारूप (गैर लाभकारी संगठन)

संगठन का नाम : राष्ट्रीय बहु विकलांग व्यक्ति अधिकारिता संस्थान

31 मार्च 2016 को समाप्त अवधि के लिए आय तथा व्यय खाता

राशि रुपयों में

आय	अनुसूची	चालू वर्ष	गत वर्ष
विक्रय / सेवाओं से आय	12		0
अनुदान / आर्थिक सहायता	13	158,863,109	90,541,255
फीस / चंदे	14	0	4,956,605
निवेशों से आय (उद्देश्य /	15		
धर्मदाय निधियों से अंतरित निधियाँ)			
रायल्टी, प्रकाशन, आदि से आय	16		
अर्जित ब्याज	17	3269600.00	800004.00
अन्य आय	18	0.00	4321596.00
तैयार मालों और चालू वर्ष कार्य में बढ़ाव / घटाव	19		
कुल (ए)		**162132709.00**	**100619460.00**
व्यय			
कार्यक्रम व सेवाओं पर खर्च	20	79957821.00	46563122.09
स्थापना खर्च	20A	25649472.00	24935315.50
अन्य कार्यक्रमों पर खर्च	20B		
अन्य प्रशासनिक खर्च, आदि	21	38056895.00	32422159.00
अनुदान / आर्थिक सहायता (सब्सिडी) पर व्यय	22		
ब्याज	23		
ह्रास (वर्ष के अंत तक कुल नेट - अनुसूची 8 के अनुरूप)		11896840.00	8015353.00
कुल (बी)		**155561028.00**	**111935949.59**
व्यय के ऊपर अधिक आय का शेष राशि			
स्पेशल रिजर्व को आंतरण			
सामान्य रिजर्व से / को आंतरण			
अधिशेष/ डिफिसिट के रूप में शेष राशि		**6571681.00**	**-11316489.59**
कार्पस / पूँजि निधि को ले जाया गया			
उल्लेखनीय लेखा नीतियाँ	24		
फुटकर देयताएँ और लेखों पर टिप्पणियाँ	25		

ह/-
लेखाधिकारी

ह/-
निदेशक

	वित्तीय विवरणी का प्रारूप (गैर लाभकारी संगठन)				वित्तीय विवरण का प्रारूप (गैर लाभकारी संगठन)		
	संगठन का नाम : राष्ट्रीय बहुविकलांग व्यक्ति सशक्तिकरण संस्थान						
	31.3.2016 को समाप्त अवधि के लिए रसीद व भुगतान खाता						
	रसीद	2014-15	2015-16		भुगतान	2014-15	2015-16
1	एनआईईपीएमडी मुख्य खाता	28411806.00	30706340.91	1	वेतन व मजदूरी	28164132.93	23153879.00
2	एनआईईपीएमडी सीआरसी खाता	5837023.00	8889924.00	2	प्रशासनिक खर्चे	19991009.08	37027482.00
3	एनआईईपीएमडी सीआरसी के खाता	270659.00	7216382.00	3	कार्यक्रम व योजनाओं पर व्यय	81051809.00	63853004.00
4	सीआरसी-पटना खाता	35998180.00	14700000.00	4	अन्य योजना पर व्यय	41217912.00	3101548.00
5	सीआरसी-सीआरसी के खाता	9800000.00	8835000.00				
6	सहायता अनुदान (एनआईईपीएमडी खाता)	92941250.00	157300000.00				
7	ट्यूशन फीस	2462758.00	0.00				
8	परीक्षा शुल्क	1209870.00	0.00				
9	विक्रय प्राप्तियाँ / दान	772102.00	0.00		कर्मचारियों को ऋण व अग्रिम की भुगतान		
10	एनआईईपीएमडी के लिए सहायता अनुदान	0.00	2520000.00	5	मोटर साइकिल अग्रिम	48000.00	0.00
	वसूल किये ऋण व अग्रिम			6	कम्प्यूटर अग्रिम	0.00	0.00
11	टीए अग्रिम	0.00	22032.00	7	त्योहार अग्रिम	13500.00	18600.00
12	दौरा अग्रिम	0.00	228400.00	8	छात्रों व अन्यों को अग्रिम किराया	4870118.00	712703.00
13	विद्यार्थी कल्याण खाता	0.00	0.00	9	टीए अग्रिम	0.00	0.00
14	मोटर साइकिल अग्रिम	58300.00	38400.00	10	पूंजी अनुदान (स्थिर आस्तियाँ)	14498887.00	18038619.00
15	कंप्यूटर अग्रिम	75000.00	39000.00	11	सीपीडब्ल्यूडी के साथ अग्रिम	90071032.00	2501007.00
16	त्योहार अग्रिम	19500.00	14400.00	12	कर्मचारियों को अस्थायी अग्रिम	228400.00	794800.00
17	सहायक सामग्री की बिक्री	992100.00	0.00	13	सभी विभागों से जमा की गई राशि	0.00	0.00
18	पंजीकरण व आवेदन शुल्क	1253980.00	0.00	14			
19	निविदा फार्मों की बिक्री	48500.00	0.00	15	नई पेंशन योजना (एनपीएस) खाता	0.00	0.00
20	अतिथि गृह से प्राप्तियाँ	298170.00	0.00	16	पुस्तकालय पत्र - जमा	34383.00	329403.00
21	औपचारिक की प्राप्ति	3211474.00	0.00	17			
22	उपकरणों/सामग्री की प्राप्तियाँ	168387.00	0.00	18	छात्रों को छात्रवृत्ति अनुदान खाता	0.05	48808.00
23	प्रशिक्षण शुल्क	112975.01	0.00	19	शिक्षा मंत्रालय से सहायता अनुदान	0.01	0.00
24	सुरक्षा जमा	2598530.00	127782.00	20	सीआरसी के खाते में वापस	0.00	0.00
25	सीपीडब्ल्यूडी के साथ अग्रिम	0.00	0.00	21	छात्रों के छात्रवृत्ति खाता	30574.00	0.00
26	एनआईईपीएमडी सावधि जमा खाता पर ब्याज	780188.00	1207944.00	22	डाक पोस्टेज	4856.00	485.00
27	बचत खाते पर ब्याज	292823.00	78736.00	23	सीआरसी के खाता	2859438.00	11200217.18
28	एनआईईपीएमडी सीआरसी के खाते पर ब्याज	3781.00	94221.00	24	इंडियन बैंक के हाथ शेष राशि	30706340.91	63081748.81
29	पुस्तकों की बिक्री	10622.50	0.00	25	एस बी शेष राशि योजना	8899924.00	10216132.00
30	ऋणों पर ब्याज	38816.00	0.00	26	एनआईईपीएमडी शेष सीआरसी के खाता	7215382.00	6398243.64
31	हॉल के लिए शुल्क	78175.00	0.00	27	एनआईईपीएमडी कुल खाता	118086.00	123211.00
32	हॉस्टल रखरखाव शुल्क	336690.00	0.00	28	एनआईईपीएमडी औपचारिक खाता	3211474.00	0.00
33	विज्ञान तथा प्रौद्योगिकी मंत्रालय से सहायता अनुदान	100000.00	0.00				
34	पेंशन व ग्रेच्युटी के लिए प्राप्तियाँ	0.00	597378.00				
35	छात्रों का छात्रवृत्ति अनुदान खाता		48868.00				
36	लाइब्रेरी शुल्क से प्राप्तियाँ	73579.00	0.00				
37	प्राप्त ब्याज सहित निवेश	106258624.00	0.00				
38	कुल खाता	118086.00	123211.00				
39	आरसीआई रसीद	1130001.00	14930.00				
40	पेंशन/एनपीएस रसीद	120877.00	0.00				
41	[illegible]	95484.00	0.00				
42	अन्य से प्राप्त अनुदान	0.00	49000.00				
43	एनआईईपीएमडी - आंतरिक संसाधन	0.00	2907062.00				
	कुल	292813446.50	229128859.91		Total	292817304.50	229128859.81

ह/-
लेखाधिकारी

ह/-
निदेशक

वित्तीय विवरणों का प्रारूप (नेर जानकारी संगठन)
संगठन का नाम : राष्ट्रीय बहुविकलांग व्यक्ति सांविकारिता संस्थान, मुल्लुकाडु
31 मार्च 2016 तक की तुलन पत्र के साथ बनने वाले अनुसूचियाँ

(राशि रुपयों में)

	चालू वर्ष		गत वर्ष	
अनुसूची 1: कार्यस / पूँजी निधि:				
वर्ष के आरंभ तक का शेष		459858803.00		472402874.00
जोड़ें : एन.आई.ई.पी.एस.डी. मुख्य खाते में 31.3.2015को अव्ययित शेष		30705340.91		26411605.50
		490564143.9		498814479.50
		490564143.9		498814479.50
जोड़ें : वर्ष के दौरान खरीदी गई पूँजीगत परिसंपत्तियाँ		8		2500000.00
जोड़ें : वर्ष के दौरान टीडीआर में रखे वसूल किये पिछले वर्ष की पूँजी निधियाँ ब्याज सहित				-3327266.00
जोड़ें / (घटाएँ) : नियत आय / (व्यय) शेष जो आय तथा व्यय खाते से अंतरण किया गया (जोड़ें)		6571681.00		7223069.59
आय तथा व्यय खाता				
घटाएँ : अव्ययित अनुदान - एनआईईपीएसडी मुख्य में 31.3.2012तक शेष		-52061746.9		-30705340.9
वर्ष के अंत तक शेष		445074078.00		459858803.00
	चालू वर्ष		गत वर्ष	
अनुसूची 2 - रिजर्व एवं सरप्लस				
1. पूँजी रिजर्व:				
वर्ष के दौरान जोड़े गये				
घटाएँ : वर्ष के दौरान कटौती		0.00		0.00
2. रीवैल्यूएशन रिजर्व:				
पिछली खाते के अनुसार				
वर्ष के दौरान जोड़े गये				
घटाएँ : वर्ष के दौरान कटौती		0.00		0.00
3. विशेष रिजर्व:				
पिछली खाते के अनुसार				
वर्ष के दौरान जोड़े गये				
घटाएँ : वर्ष के दौरान कटौती		0.00		0.00
4. जनरल रिजर्व:				
पिछली खाते के अनुसार				
वर्ष के दौरान जोड़े गये				
घटाएँ : वर्ष के दौरान कटौती		0.00		0.00
कुल	शून्य	शून्य	शून्य	शून्य

वित्तीय विवरणी प्रारूप (गैर लाभकारी संगठन)						
संगठन का नाम : राष्ट्रीय बहुविकलांग व्यक्ति अधिकारिता संस्थान, मुत्थुकडु						
अनुसूची 3 : 31.3.2016 तक उद्दिष्ट / धर्मदाय निधियाँ						
						(राशि रुपयों में)
अनुसूची 3 : उद्दिष्ट / धर्मदाय निधियाँ	पूर्वोत्तर क्षेत्र		समय क्षेत्रीय केन्द्र, कोझिकोड		पहिप योजना	
पहिप योजना	चालू वर्ष	गत वर्ष	चालू वर्ष	गत वर्ष	चालू वर्ष	गत वर्ष
क) निधियों का आदिशेष	3,147,390	1,492,561	7215262.00	270939	699924	5637023
ख) निधियों में जोड़						
i. सहायता अनुदान	11300000	0	9935000.00	9800000	14700000	35988190
ii. बैंक बचत खाते के ब्याज से आय			84229.00	3761	68356	292623
iii. अन्य जोड़(रजि. व प्रशिक्षण शुल्क)	0	10000000	363970.00		8400	
योग (क + ख)	**14,447,390**	**11,492,561**	**17598461.00**	**1E+07**	**15476680**	**41917836**
ग) निधियों के लक्ष्यों की उपयोगिता / व्यय						
i. पूंजीगत व्यय						
- स्थिर आस्तियाँ					0	0
- अन्य					0	0
योग					**0**	**0**
ii. राजस्व व्यय						
- वेतन, मजदूरियाँ और भत्ते आदि			1754422		0	0
- अनावर्ती व्यय			2922467			
- पीडबल्युडी व्यय के लिए साधन व उपकरण			0		4776448	41217912
- सीपीडबल्युडी के साथ अग्रिम			1000000.00		0	0
- अन्य प्रशासनिक तथा एयआरडी व्यय			5523328.16	2859438	386100	0
योग					**5161548**	**41217912**
योग (ग)	**9169208**	**8345171**	**11200217.16**	**2859438**	**5161548**	**41217912**
वर्ष के अंत तक निवल शेष (क+ख+ग)	**5,278,182**	**3,147,390**	**6,398,243.84**	**######**	**10,315,132**	**699,924**

टिप्पणियाँ

1) अनुदानों से जुड़े अनुबंधित शर्तों पर आधारित संबद्ध शीर्षकों के अंतर्गत प्रकट किया जाना चाहिए।

2) केन्द्र / राज्य सरकारें से प्राप्त निधियों को अलग निधियों की तरह बताएँ न कि किसी अन्य निधइयों के साथ मिश्रित करें।

वित्तीय विवरणों का प्रारूप (गैर लाभकारी संगठन)

संगठन का नाम : राष्ट्रीय बहुविकलांग व्यक्ति अधिकारिता संस्थान, गुरुकुल

31 मार्च 2016 तक की तुलन पत्र के अंग के रूप में अनुसूचियाँ

(राशि रुपयों में)

अनुसूची 4 : हस्तगत ऋण और उधार राशियाँ	वर्तमान वर्ष		गत वर्ष	
1. केन्द्र सरकार			0	0
2. राज्य सरकार (स्पष्ट करें)			0	0
3. वित्तीय संस्थान				
क) मियादी ऋण			0	0
ख) देय राशि पर उपचित ब्याज			0	0
4. बैंक				
क) मियादी ऋण			0	0
- देय और उपचित ब्याज			0	0
ख) अन्य ऋण (स्पष्ट करें)			0	0
- देय और उपचित ब्याज			0	0
5. अन्य संगठन एवं एजेंसियाँ			0	0
6. डिबेंचर और बंधपत्र			0	0
7. अन्य (स्पष्ट करें)			0	0
कुल	शून्य	शून्य	शून्य	शून्य

टिप्पणी : एक वर्ष के भीतर राशियाँ

वित्तीय विरणी का प्रारूप (गैर लाभकारी संगठन)
संगठन का नाम : राष्ट्रीय बहुविकलांग व्यक्ति अधिकारिता संस्थान, मृत्युकाड
31 मार्च, 2016 को स्थित तुलन पत्र के अंग के रूप में अनुसूचियाँ

(राशि रुपयों में)

अनुसूची 5 - अहस्तगत ऋण और उधार	वर्तमान वर्ष	गत वर्ष
1. केन्द्र सरकार	0	0
2. राज्य सरकार (स्पष्ट करें)	0	0
3. वित्तीय संस्थान	0	0
4. बैंक		
क) मियादी ऋण	0	0
ख) अन्य ऋण (स्पष्ट करें)	0	0
5. अन्य संस्थानों व एजेंसियों	0	0
6. डिबेंचरों और बंध पत्र	0	0
7. स्थिर जमा	0	0
8. अन्य (स्पष्ट करें)	0	0
कुल	शून्य	शून्य

टिप्पणियाँ : एक वर्ष के भीतर देय राशियाँ

अनुसूची 6 - अस्थगित जमा देयताएँ	वर्तमान वर्ष	गत वर्ष
क) पूँजीगत उपकरण और अन्य आस्तियों के गिरवी द्वारा प्राप्त स्वीकार्यताएँ	0	0
ख) अन्य	0	0
	0	0
कुल	0	0

टिप्पणी : एक वर्ष के भीतर देय राशियाँ

वित्तीय विवरणी का प्रारूप (गैर-लाभकारी संगठन)

संगठन का नाम : राष्ट्रीय बहुविकलांग व्यक्ति अधिकारिता संस्थान, मुत्तुकाडु

31 मार्च 2016 को स्थिति तुलन पत्र के अंश के रूप में अनुसूचियाँ

(राशि रुपयों में)

अनुसूची 7 - चालू देयताएँ और प्रावधान	चालू वर्ष		गत वर्ष	
क. चालू देयताएँ				
1. स्वीकृतियाँ				
2. फुटकर लेनदार				
क) माल के लिए				
ख) अन्य (सावधानी पैसा जमा)	2113581.00	2113581	2816813	2816813
3. प्राप्त अग्रिम				
4. ब्याज उपचित परन्तु ऋण पर देय नहीं				
क) प्रतिभूत ऋणों / उधारों पर				
ख) अप्रतिभूत ऋणों / उधारों पर				
5. सांविधिक देयताएँ				
क) सीजीआईसी-के खाता को देयताएँ	5900474.00	5,900,474		
ख) अन्य : आरसीआई खाता सहायता अनुदान	642895.00	642895	0	0
ग) एनआईईपीएमडी मुख्य में 31.3.2016 तक शेष - अव्ययित	52061746.91	52061746.91	26411605.5	26411605.5
घ) इंडियन बैंक में बचत खाता - इग्नो प्रशासनी	123211.00	123211		
ङ) स्पेशल से सहायता अनुदान	7689.00	7689	113828	113828
च) एनआईईपीएमडी - आंतरिक संसाधनों	2907052.00	2907052		
6. अन्य चालू देयताएँ (एनआईईपीएमडी के लिए सहायता अनुदान)	2820000.00	2820000	2405689	2405689
7. छात्रों को छात्रवृत्ति खाता				
8. पेंशन ग्रेच्युटी देयता	0.00	0	16700	16700
9. छात्रों का छात्रवृत्ति सहायता अनुदान खाता	10473885.00	10473885	0	0
10. सेवा ग्रेच्युटी	0.00	0	12960	12960
योग (क)	0.00	0	0	0
ख. प्रावधान	77050533.91	77050533.91	31777595.5	31777595.5
1. कराधान के लिए	398,463.00	398,463	312,863	312,863
2. ग्रेच्युटी	569,002.00	569,002	318,078	318,078
3. अधिवर्षिता /पेंशन व ग्रेच्युटी देयता	569,002.00	569,002	318,078	318,078
4. जमा छुट्टी नकदीकरण	3,521,181.00	3,521,181	2,070,490	2,070,490
5. व्यापार वारंटियाँ / दावा	0.00	0	0	0
6. अन्य (स्पष्ट करें) - लेखापरीक्षा शुल्क देयता	200,000.00	200000	100000	100000
योग (ख)	5,257,648.00	5,257,648	3,119,509	3,119,509
योग (क+ख)	82,308,181.91	82308181.91	34897104.5	34897104.5

वित्तीय विवरणों का प्रारूप (गैर लाभकारी संगठन)

संगठन का नाम : राष्ट्रीय बहुविकलांग व्यक्ति अधिकारिता संस्थान, मुट्टुकाडु

31.3.2016 को स्थिति तुलन पत्र के अंश के रूप में अनुसूचियाँ

(राशि रुपयों में)

अनुसूची 8 - स्थिर आस्तियाँ

विवरण	सकल ब्लॉक				मूल्यह्रास				निवल	
	वर्ष के आरंभ में लागत / मूल्यांकन	वर्ष के दौरान जोड़े गए	वर्ष के दौरान कटौती	वर्ष के अंत में लागत / मूल्यांकन	वर्ष के आरंभ में	2015-16 में	कुल वर्ष तक की कटौतियाँ	वर्ष के अंत तक योग	चालू वर्ष के अंत तक	गत वर्ष के अंत तक
1	2	3	4	5 (2+3-4)	6	7	8	9 (6+7-8)	10 (5-9)	11
A. स्थिर आस्तियाँ										
1) भूमि										
क) पट्टे पर ली गई	--	--	--	--	--	--	--	--	--	--
2) भवन	--	--	--	--	--	--	--	--	--	--
क) अपनी भूमि पर	328161010	2536855	0	330697865	7906196	6371129	0	14277325	316420540	318373811
ख) पट्टे की भूमि पर	--	--	--	--	--	--	--	--	--	--
ग) स्वामित्वाधार फ्लैट / परिसर	--	--	--	--	--	--	--	--	--	--
जो संगठन का नहीं है	--	--	--	--	--	--	--	--	--	--
3) संयंत्र, मशीनरी व	--	--	--	--	--	--	--	--	--	--
उपकरण	10422634	875000	0	11297634	2656880	896346	0	3552226	7745408	7765754
4) वाहन	1180263	504364	0	1684627	819668	129748	0	949416	735211	360595
5) फर्नीचर व फिक्सचर	10970640	1383227	--	12353867	2402131	997396	0	3399527	8954340	8568509
6) कार्यालयीन उपकरण	6821302	10063502	--	16884804	1282004	1474381	0	2756385	14128419	5539298
7) कम्प्यूटर व पेरिफेरल्स	9721328	1296414	--	11017742	1874132	1782826	0	3656958	7360784	7847196
8) विद्युत स्थापनाएँ	1750000	0	--	1750000	538038	121196	--	659234	1090766	1211962
9) पुस्तकालय की पुस्तकें	5194287	153960	0	5348247	5194287	153960	0	5348247	0	0
10) ट्यूबवेल व जलापूर्ति	--	--	--	--	--	--	--	--		
11) अन्य स्थिर आस्तियाँ	--	--	--	--	--	--	--	--		
									0	0
चालू वर्ष का योग	374244464	17000558	0	391245022	22040536	11926982	0	33967518	354196496	349287981
गत वर्ष	--	--	--	--	--	--	--	--		
B. पूंजीगत कार्य प्रगति पर है	0	0	0	0	0	0	0	0	5310814	0
योग									359507310	349287981

(पट्टे आधार पर खरीदी गयी आस्तियों की लागत भी शामिल है - प्रथा के अनुसार टिप्पणी दें)

वित्तीय विवरणी का प्रारूप (गैर लाभकारी संगठन)
संगठन का नाम : राष्ट्रीय बहुविकलांग व्यक्ति अधिकारिता संस्थान, मृत्युकाड़
31 मार्च 2016 को स्थित तुलन पत्र के अंग के रूप में अनुसूचियाँ

(राशि रुपयों में)

अनुसूची 9 - उद्देश्य और धर्मादाय निधियों से निवेश	चालू वर्ष	गत वर्ष
1. सरकारी प्रतिभूतियाँ में		
2. अन्य अनुमोदित प्रतिभूतियाँ		
3. शेयर		
4. डिबेंचर्स एवं बंध पत्र		
5. सहायक व संयुक्त कंपनियाँ		
6. अन्य (स्पष्ट करना होगा)		
योग	शून्य	शून्य

SCHEDULE 10 - INVESTMENTS - OTHERS	चालू वर्ष	गत वर्ष
1. सरकारी प्रतिभूतियाँ में		
2. अन्य अनुमोदित प्रतिभूतियाँ		
3. शेयर		
5. सहायक व संयुक्त कंपनियाँ		
6. अन्य (स्पष्ट करना होगा)		
योग	शून्य	शून्य

वित्तीय विवरणों का प्रारूप (गैर लाभकारी संगठन)
संगठन का नाम राष्ट्रीय बहुविकलांग व्यक्ति अधिकारिता संस्थान, मुट्टुकाडु
31 मार्च 2016 को स्थित तुलन पत्र के अंग के रूप में अनुसूचियाँ

(राशि रूपयों में)

अनुसूची 11 - चालू आस्तियाँ, ऋण, अग्रिम, आदि	चालू वर्ष		गत वर्ष	
क. चालू आस्तियाँ				
1. माल				
क) भंडार एवं पुर्जे				
ख) खुले औजार				
ग) व्यापार में माल स्टाक				
तैयार माल				
प्रगति पर कार्य				
कच्चा माल				
2 फुटकर देनदार				
क) एन.आई.ई.पी.एम.डी.-आर.सी.आई. खाता	1237924.00	0.00	0.00	0.00
ख) अन्य - विद्युत कार्यालय को भुगतान किया गया सुरक्षा जमा	0.00	0.00	0.00	0.00
ग) अन्य - एन.आई.ई.पी.एम.डी. - अतिरिक्त कोल	16101.00	0.00	0.00	0.00
3. हाथ नकदी शेष (चेकों/ड्राफ्टों तथा इम्प्रेस्ट सहित) हाथ पोस्टेज	485.00	0.00	4855.00	4855.00
		1254510.00		
4. बैंक में शेष राशि				
क) अनुसूचित बैंकों में				
चालू खातों में				
जमा खाते में (मार्जिन राशि सहित) इंडियन बैंक के मियादी जमा	33670028.00		30000000.00	
इंडियन बैंक में बचत खाते में (एन.आई.ई.पी.एम.डी. मुख्य खाता)	52061746.91		30709340.91	
इंडियन बैंक में बचत खाते में (एन.आई.ई.पी.एम.डी. परियोजना खाता)	10315132.00		699924.00	
इंडियन बैंक में बचत खाते में (एन.आई.ई.पी.एम.डी. - सी.आर.सी. के खाता)	497769.84		7215262.00	
इंडियन बैंक के एसबी खाता (जीपीएफ खाता)	0.00		0.00	
मियादी जमा एवं विशेष जमा - नई पेंशन योजना खाता	0.00		0.00	
इंडियन बैंक में बचत खाता छुट्टी - एन.आई.ई.पी.एम.डी. खाता	125211.00		116096.00	
ख) पेंशन ग्रेच्युटी खाता इंडियन बैंक	3871117.00		4332738.00	
पेंशन ग्रेच्युटी खाता एक्सिस बैंक	4602768.00		6249283.00	
जमा खातों में (मार्जिन राशि सहित)		100141772.75		79338653.91
बचत खातों में				
5. डाक घर - बचत खाता				
कुल (क)	101396282.75	101396282.75	79343508.91	79343508.91

वित्तीय विवरणों का प्रारूप (गैर लाभकारी संगठन)
संगठन का नाम : राष्ट्रीय बहुविकलांग व्यक्ति अधिकारिता संस्थान, मुट्टुकाडु
31 मार्च 2016 को स्थित तुलन पत्र के अंश के रूप में अनुसूचियाँ

(राशि रुपयों में)

अनुसूची 11 - चालू आस्तियाँ, ऋण, अग्रिम, आदि	चालू वर्ष		गत वर्ष	
ख) ऋण, अग्रिम तथा अन्य संपत्तियाँ				
1. ऋण				
क) स्टाफ (मोटर साइकिल, कम्प्यूटर, टीए, बाढ़ अग्रिम, तथा त्यौहार अग्रिम)	98050	98050	181850	
ख) इस संगठन के समान क्रियाकलापों / उद्देश्यों में लगे अन्य संगठन				
ग) अन्य (स्पष्ट करें) (स्टाफ को अस्थाई अग्रिम)	794900	794900	226400	
2. नकदी या वस्तु या मूल्य रूप में प्राप्त होने वाले वसूली योग्य अग्रिम और अन्य राशि				
क) पूंजी खाते में (सी.पी.डब्ल्यू.डी. के पास अग्रिम)	75411732	75411732	80334939	
ख) पूर्व-अदायगियां : भवन, स्कूल बस की बीमा, तथा एयर कंडीशनर का एएमसी	831737	831737	1227532	
ग) अन्य (अतिरिक्त सुरक्षा जमा के लिए टीएनईबी को अग्रिम)	172110	172110	172110	
घ) अन्य - सी.आर.सी. ओडिशा के खाते	0	0	681352	82,824,183
3. उपार्जित आय				
क) उद्दिष्ट और धर्मादाय निधियों के निवेश पर				
ख) निवेशों पर - अन्य				
ग) ऋण एवं अग्रिम				
घ) अन्य (मियादी जमा खाता से उपार्जित ब्याज तथा टीडी अतिरिक्त जमा)			1239662	1239662
(देय वसूली नहीं हुई आय शामिल है - (Rs.2046160 + Rs.15496)	2061656	2061656		
4. प्राप्य दावे				
योग (ख)	79370225	79370225	84063845	84063845
योग (क + ख)	189706507.75	189706507.75	163407353.91	163407353.91

वित्तीय विवरणी का प्रारूप (गैर-सरकारी संगठन)
संगठन का नाम : राष्ट्रीय बहुविकलांग व्यक्ति अधिकारिता संस्थान, मुंबईकाडु
31 मार्च 2016 को समाप्त वर्ष / अवधि आय तथा व्यय के अंग के रूप में अनुसूचियाँ

(राशि रुपयों में)

अनुसूची 12 - विक्रय / सेवाओं से आय	चालू वर्ष	गत वर्ष
1) विक्रय से आय		
क) तैयार सामग्री का विक्रय		
ख) कच्चे माल का विक्रय		
ग) रद्दी माल का विक्रय	0	0
2) सेवाओं से आय		
क) मजदूरी व प्रक्रिया प्रकार		
ख) व्यावसायिक / परामर्शी सेवा		
ग) प्रशंसी कमीशन व बट्टा		
घ) अनुरक्षण सेवाएँ (उपकरण संपत्ति)		
घ) अन्य (स्पष्ट करें)		
योग	शून्य	शून्य

अनुसूची 13 - अनुदान / परिदान	चालू वर्ष	गत वर्ष
(अटल अनुदान व प्राप्त परिदान)		
1)क. केन्द्र सरकार - एनआईडीपीएसडी - मुख्य खाता	157500000	90242000
1) ख. केन्द्र सरकार - एस एण्ड टी मंत्रालय	1314140	100000
ग. एसएसडीडी मंत्रालय एसजी-एसटी	48969	199255
3) सरकारी प्रशंसियाँ		
4)संस्थानों / कल्याण निकाय		
5) अंतर्राष्ट्रीय संगठन		
6) अन्य (स्पष्ट करें) घटाएँ : ऐसी व्यय	0	0
7)जोड़ें : सिंगारी जमा तथा बचत खाते से अर्जित ब्याज	0	0
योग	158863109	90541255

वित्तीय विवरणी का प्रारूप (गैर - सरकारी संगठन)
संगठन का नाम : राष्ट्रीय राष्ट्रीय बहुविकलांग व्यक्ति अधिकारिता संस्थान, मुरथुकाडु
31 मार्च 2016 को समाप्त वर्ष / अवधि के लिए आय तथा व्यय खाते के अंग के रूप में अनुसूचियाँ

(राशि रुपयों में)

अनुसूची 14- शुल्क /चंदा		चालू वर्ष	गत वर्ष
1) सम्बद्ध शुल्क		0	0
2) पाठ्यक्रम शुल्क (डिप्लोमा, डिग्री, पीजी तथा प्रमाण पत्र पाठ्यक्रम) ट्यूशन शुल्क तथा परीक्षा शुल्क		0	3702625
3) प्रवेश शुल्क			
4) वार्षिक शुल्क / चंदा			
5) संगोष्ठि / कार्यक्रम शुल्क (आवेदन तथा पंजीकरण शुल्क)		0	1253980
6) परामर्शी शुल्क			
7) अन्य (स्पष्ट करें)			
योग		0	4956605
टिप्पणी : हर मद के संबंध में लेखा निलियाँ प्रकट करें।			

	उद्देष्ट निधि से निवेश		निवेश - अन्य	
	चालू वर्ष	गत वर्ष	चालू वर्ष	गत वर्ष
अनुसूची 15 - निवेशों से आय (उद्देष्ट / धर्मदाय निधियों से निवेश को निधियों को आंतरण करने पर आय)				
1) ब्याज क) सरकारी प्रतिभूतियों पर ख) अन्य बंध पत्र /डिबेंचरी Other Bonds/Debentures				
2) लाभांश क) शेयरों पर ख) म्यूचुअल फंड प्रतिभूतियों पर				
3) किराये				
4) अन्य (स्पष्ट करें)				
योग	शून्य	शून्य	शून्य	शून्य
उद्देष्ट / धर्मदाय निधियों को अंतरित				

वित्तीय विवरणों का प्रारूप (गैर-सहकारी संगठन)
संगठन का नाम :राष्ट्रीय बहुविकलांग व्यक्ति अभिभावक संगठन, मुरलीगंज
31 मार्च 2016 को समाप्त वर्ष के लिए आय तथा व्यय के अंग के रूप में अनुसूचियाँ

(राशि रुपयों में)

अनुसूची 16 - सदस्यों, उपकारों, आदि से आय	चालू वर्ष	गत वर्ष
1) सदस्यों से आय	0	0
2)उपकारों से आय	0	0
3) अन्य (स्पष्ट करें)		
योग	0	0

अनुसूची 17 - अर्जित ब्याज	चालू वर्ष	गत वर्ष
1) अवधिक जमा राशियों पर:		
क) अनुसूचित बैंकों के पास	2046166	0
ख) गैर अनुसूचित बैंकों के पास	0	0
ग) संस्थानों के पास	15490	
घ) गत वर्ष के अवधिक जमाओं से अर्जित ब्याज	0	0
2) बचत खातों पर:		
क) अनुसूचित बैंकों के पास मुख्य खाता	1207944	760188
ख) गैर अनुसूचित बैंकों के पास, पहिए खाता	0	0
ग) संस्थानों के पास		
घ) अन्य		
3) ऋणों पर:		
क) कर्मचारियों / स्टाफ	0	0
ख) अन्य	0	39,816
4) कर्मचारी व अन्य प्राप्य राशियों पर ब्याज	0	0
योग	3269600	800004

टिप्पणी : अर्जित पर कर कटौती सूचित की जाए।

विस्तृत विवरणी का प्रारूप (गैर लाभकारी संगठन)

संगठन का नाम : राष्ट्रीय बहुविकलांग व्यक्ति अधिकारिता संस्थान, मुत्थुकाडु

31 मार्च 2016 को समाप्त अवधि / वर्ष के लिए आय तथा व्यय खाते का भाग बनने वाले अनुसूचियाँ

(राशि रुपयों में)

अनुसूची 18 - अन्य आय	चालू वर्ष	गत वर्ष
1) परिसंपत्तियों का बिक्री / निपटान से लाभ		
क) स्वामित्व संपत्तियाँ		
ख) अनुदानों से प्राप्त या मुफ्त में मिले संपत्तियाँ		
2) वसूल किये गये कार्यांतरण प्रोत्साहन		
3) उपयोगकर्ता चार्जेस् के लिए शुल्क	0.00	158287.00
4) विविध प्राप्तियाँ	0.00	0.00
5) विविध आय	0.00	4163309.00
कुल	**0.00**	**4321596.00**

अनुसूची 19 - तैयार किये गये माल के स्टाक में बढ़ावा /(घटाव)	चालू वर्ष	गत वर्ष
पूर्ण अर्धनिर्मित उत्पादन		
क) अंतिम स्टॉक		
-तैयार किया गया माल		
-अर्धनिर्मित उत्पादन		
ख) घटाएँ : आरंभिक स्टॉक		
-तैयार किया गया माल		
-अर्धनिर्मित उत्पादन		
निवल वृद्धि / कमी (क-ख)	शून्य	शून्य

वित्तीय विवरणी का प्रारूप (गैर सामकारी संगठन)
संगठन का नाम :राष्ट्रीय बहुविकलांग व्यक्ति अधिकारिता संस्थान, मुल्लूकाडु
31 मार्च 2016 को समाप्त अवधि / वर्ष के लिए आय तथा व्यय खाते का भाग बनने वाले अनुसूचियाँ

(राशि रुपयों में)

अनुसूची 20 - कार्यक्रम व सेवाओं पर व्यय	चालू वर्ष	गत वर्ष
मानव संसाधन विकास	47147783.84	30091956.00
अनुसंधान एवं विकास	0.00	160100.00
सेवाओं का विकास	20744321.00	14892769.09
सी.आर.सी. खाते का व्यय	11200217.16	
प्रलेखीकरण तथा प्रचार (जागरूकता का सृजन	865499.00	1418297.00
कुल	**79957821.00**	**48563122.09**
	चालू वर्ष	**गत वर्ष**
अनुसूची 20A - स्थापना खर्च		
क) वेतन व मजदूरी	8298055.00	7746016.00
ख) भत्ते व बोनस	13868520.00	14025600.50
ग) भविष्य निधि को योगदान	85600.00	0.00
घ) अन्य निधि को योगदान (नई पेंशन योजना की नियोक्ता का योगदान)	981397.00	1115225.00
च) अर्जित छुट्टी का नकदीकरण	35707.00	1521564.00
छ) अन्य (उल्लेख करें) : प्रो.पेंशन, अर्जित छुट्टी का प्रावधान, रीयुइटी व पेंशन का भुगतान	2380193.00	526910.00
कुल	**25649472.00**	**24935315.50**
	चालू वर्ष	**गत वर्ष**
अनुसूची 20B - अन्य कार्यक्रम व्यय		
क)पूर्वोत्तर राज्य	0	0
ख) एडिप योजना	0	0
ग) पाइलट परियोजना	0	0
घ) अन्य व्यय	0	0
च) एडिप योजना को आंतकरण	0	0
कुल	**0**	**0**

वित्तीय विवरणों का प्रारूप (गैर सरकारी संगठन)

संगठन का नाम :राष्ट्रीय बहुविकलांग ग्रस्त अधिकारिता संस्थान, मुरथल

31 मार्च 2016 को समाप्त अवधि / वर्ष के लिए आय तथा व्यय खाते का भाग बनने वाले अनुसूचियाँ

(राशि रुपयों में)

अनुसूची 21 - अन्य प्रशासनिक व्यय, आदि	चालू वर्ष	गत वर्ष
1. समर्पित सैलरी पर व्यय	12325656	11105986
2. बिजली तथा ऊर्जा	5771310	4121675
3. बीमा	180149	136506
4. भवनों का मरम्मत एवं नियेक्षण	7375630	3173491
5. कार्यालय एक्विपमेंट का मरम्मत एवं रखरखाव	1358054	337875
6. वाहन किराया खर्च	1404905	1246213
7. स्कूल बस का मरम्मत एवं रखरखाव	296195	312246
8. टाटा सूमो का मरम्मत एवं रखरखाव	230870	203536
9. पोस्टेज एवं टेलीफोन खर्च	1037173	382962
10. प्रिंटिंग एवं स्टेशनरी	549332	683583
11. यात्रा एवं संवहन खर्च	1712206	2830577
12. आडिटरों का पारिश्रमिक	157250	137669
13.प्लांट व मशीनरी का मरम्मत एवं रखरखाव	366096	1855161
14. विज्ञापन व प्रचार प्रसार	2180881	2686949
15. कम्प्यूटरों का मरम्मत व रखरखाव	1131459	638955
16. जेनसेट का आर व एम	1107472	1080615
17. गेस्ट हाउस का आर व एम	429696	159593
18. हास्टलों का आर व एम	194465	145623
19. फर्नीचर का आर व एम	35104	7060
20. विविध खर्च	9157	238404
21.आतिथ्य खर्च	77491	0
22. लीगल शुल्क	51564	0
23. प्रकाशन व पत्र-पत्रिकाएँ	62055	937480
24. बैंक शुल्क	12725	937480
कुल	**38056895**	**33359639**

वित्तीय विवरणी का प्रारूप (गैर सरकारी संगठन)

संगठन का नाम :राष्ट्रीय बहुविकलांग ग्रसित अधिकारिता संस्थान, मुजफ्फरपुर

31 मार्च 2016 को समाप्त अवधि / वर्ष के लिए आय तथा व्यय खाते का भाग बनने वाले अनुसूचियाँ

(राशि रुपयों में)

अनुसूची 22 - अनुदान, सब्सिडी, आदि पर व्यय	चालू वर्ष	गत वर्ष
क) संस्थानों / संगठनों को दिये गये अनुदान ख) संस्थानों / संगठनों को दिये गये सब्सिडी		
कुल	शून्य	शून्य
नोट: संगठनों के नाम, उसके क्रियाकलाप एवं संस्थानों को दिये गये अनुदान व सब्सिडी बताना होगा		

(राशि रुपयों में)

अनुसूची 23- ब्याज	चालू वर्ष	गत वर्ष
क) स्थिर ऋणों पर ख) अन्य ऋणों पर (बैंक चार्जेस सहित ग) अन्य (उल्लेख करें)		
	शून्य	शून्य

अनुसूची - 24

राष्ट्रीय बहु विकलांग व्यक्ति अधिकारिता संस्थान, चेन्नई

लेखा नीतियाँ

लेखा-बहियों के उचित रखरखाव के लिए निम्न से संबंधित के बारे में 2005-06 तथा तत्पश्चात् के लेखा वर्ष के लिए अनुपालन की जाने वाली लेखा नीतियाँ:

a) उन तमाम प्राप्त व खर्च की गई राशि और उन मामलों के संबंध में जो प्राप्तियाँ और व्यय हुए हों;

b) राजस्व /प्राप्त आय/वसूली योग्य और अदा की गई/अदा की जाने वाली तमाम राशियाँ

c) मालों के तमाम विक्रय और खरीदारियाँ, और

d) सभी आस्तियाँ और देयताएँ, संस्थान के मामलों के सही और स्पष्ट परिदृश्य के लिए।

1. संस्थान की लेखा बहियाँ को (नियमित वेतन व भत्ता, सेवानिवृत्त लाभ, ट्यूशन फी की प्राप्तियाँ, सरकारी अनुदानों के लेखे तथा क्लाईंटों के लिए दवाईयों की खरीददारी के सिवाय) उपचय आधार पर बनाया गया है । उनके निम्न आवश्यक पक्षों की उपलब्धि सुनिश्चित करने के लिए नकदी आधार पर रखा गया है - (क) राजस्व को मान्यता दी गई है, क्योंकि नकद राशि प्राप्त हुई हो या न हुई हो, इसे अर्जित किया हुआ है, तथा (ख) ऐसे राजस्वों को व्ययों के साथ जोड़ा जाता है।

2. चूँकि लेखा बहियों को उपचय आधार पर रखा जाना है, (नियमित वेतन व भत्ता, सेवानिवृत्त लाभ, ट्यूशन फी की प्राप्तियाँ, सरकारी अनुदानों के लेखे तथा क्लाईंटों के लिए दवाईयों की खरीददारी के सिवाय), इन्हें नकदी आधार पर हिसाब किया गया है, अंतिम तिथि १५ अप्रैल मानी जाएगी।

3. संस्थान की लेखा बहियों को डबल एंट्री सिस्टम आफ बुक कीपिंग के अनुसार रखा जाएगा।

4. उचित पहचान तथा रखरखाव के लिए, लेखा शीर्षों का कोडीकरण किया जाना चाहिए।

5. संस्थान के लेखा विवरणों को निम्न प्रारूप में तैयार किया जाना चाहिए :

   i) वर्ष 2015-16 के लिए रसीद तथा भुगतान खाता

   ii) वर्ष 2015-16 के लिए आय तथा व्यय खाता

   iii) 31 मार्च, 2016 को तुलन पत्र की स्थिति

स्पष्टीकरण

I) रसीद तथा भुगतान खाता

a) समस्त वास्तविक प्राप्तियाँ लेखागत की गई हैं

b) समस्त वास्तविक भुगतान लेखागत की गई हैं

II) आय तथा व्यय खाता

वास्तविक प्राप्तियों और भुगतानों के प्रत्येक मद की हिसाब के अलावा, उपचित आय और बकाया सभी देयताओं के उचित प्रस्तुतीकरण के लिए प्रत्येक लेखाशीर्ष में उन्हें और आय तथा व्यय की समग्र स्थिति जानना है।

III) 31 मार्च तक की तुलन पत्र की स्थिति

	देयताएँ	आस्तियाँ
1)	पूँजी	1) मूल्यह्रास घटाकर नियत आस्तियाँ
2)	परिरक्षित निधियाँ	2) निवेश राशियाँ
3)	प्रतिभूति ऋण	3) चालू आस्तियाँ,ऋण एवं अग्रिम
4)	अप्रतिभूति ऋण	4) विविध व्यय (बही खाते में नहीं डालने की सीमा तक)
5)	चालू देयताएँ	5) आय तथा व्यय खाता

नोट: लेखों के अंग के रूप में अनुसूचियाँ को आवश्यकतानुसार तैयार करके संलग्न किया जाए।

6. मूल्यह्रास :

मूल्यह्रास का प्रावधान करते समय निम्नलिखित मार्गदर्शनों का अनुसरण करना होगा :

I) 1.4.2005 को या तत्पश्चात् प्राप्त किये आस्तियों पर वार्षिक आधार पर मूल्यह्रास प्रदान करना।

II) लिखे गये मूल्य प्रकार (रिटन डाउन वैल्यु मेथड) की पद्धति को अपनाना।

III) वित्त वर्ष के दौरान हासिल किये आस्तियों के लिए निर्धारित प्रतिशत में पूर्ण मूल्यह्रास का हिसाब लगाया गया। अक्तूबर से सेकन्द फरवरी तक हासिल की गई आस्तियों पर 50% की निर्धारित प्रतिशत के हिसाब से मूल्यह्रास लगाया गया। मार्च में हासिल आस्तियों पर कोई मूल्यह्रास नहीं है।

i) जीवनकाल तथा "रिटन डाउन वैल्यु पद्धति" के अंतर्गत मूल्यह्रास का दर निम्नलिखित है-

ii)	भूमि	: कोई मूल्यह्रास नहीं है।
b)	भवन	: जीवनकाल के 50 वर्ष - 2% मूल्यह्रास
c)	संयंत्र, मशीनरी व उपकरण	: 10 वर्ष - 10% मूल्यह्रास
d)	वाहन	: 6 वर्ष - 15% मूल्यह्रास
e)	फर्नीचर तथा फिक्स्चर	: 10 वर्ष - 10% मूल्यह्रास
f)	कार्यालय उपकरण	: 10 वर्ष - 10% मूल्यह्रास
g)	कम्प्यूटर एवं पेरीफेरल्स्	: 5 वर्ष - 20% मूल्यह्रास
h)	पुस्तकालय पुस्तकें	: कोई जीवनकाल नहीं - 100% मूल्यह्रास

अनुसूची 25

राष्ट्रीय बहु विकलांग व्यक्ति अधिकारिता संस्थान, चेन्नई

वार्षिक लेखों की अंग बनी टिप्पणियाँ

1. केन्द्रीय स्वायत्त निकायों (गैर-लाभकारी संगठन और ऐसे संगठनों) के लिए वित्तीय विवरणिओं के प्रारूप में वार्षिक लेखें बनायी गयी हैं-

   a) 31.3.2016 तक तुलन पत्र की स्थिति

   b) वर्ष 2015-16 के लिए आय तथा व्यय खाता

   c) प्रारूप के अनुसार 1-25 अनुसूचियाँ

   d) वर्ष 2015-16 के लिए प्राप्तियाँ तथा भुगतान खाता

2. लेखा बहियों को उपचय आधार पर तैयार किया गया है, (निवेशित चेतन व अचल, सेवानिवृत्त लाभ, ट्यूशन फीस की प्राप्तियाँ, सरकारी अनुदानों के लेख तथा कमाईयों की खरीददारी के सिवाय), इनका नकदी आधार पर हिसाब किया गया है।

3. रिटन डाउन वैल्यु पद्धति पर मूल्यह्रास का प्रावधान किया गया।

4. प्रगति पर रही पूँजी कार्य को निगत आस्तियों, अवनती के रूप में हिसाब किवागया, वर्ष 2015-16 के दौरान संस्थान के नियमों के अनुसार मूल्यह्रास दिया गया है।

5. लेखा नीतियाँ बनायी गयी हैं, और अनुपालन किया जा रहा है।

6. कुल रु.19,28,24,378.91/-प्राप्तियों में से (जिसमें आदि शेष, सहायता अनुदान, विशिष्ट प्रयोजनों के लिए अनुदान, जमा सैक्युरिटी ब्याज रहित, अन्य संगठनों से प्राप्तियाँ, ऋण एवं अग्रिम तथा आंतरिक प्राप्तियाँ शामिल हैं), विभिन्न क्रियाकलापों पर रु.14,07,62,632.00 खर्च किया गया जिससे एन.आई.ई.पी.एम.डी. के मुख्य बचत खाते में रु.5,20,61,746.91 शेष राशि बची।

7. वर्ष 2015-16 के लिए आस्तियों व भंडार की प्रत्यक्ष जाँच पूरी की गई।

8. मंत्रालय द्वारा दिये गये अनुदान के लिए उपयोगिता प्रमाण पत्र प्रस्तुत किया गया और कोई उपयोगिता प्रमाण पत्र लम्बित नहीं है।

9. आवश्यकतानुसार आंकड़ों को वर्गीकृत किया गया।

राष्ट्रीय बहु विकलांग व्यक्तिजन सशक्तिकरण संस्थान
चेन्नई
वर्ष 2015-16 के लिए वेतन व भत्तों का विवरण

क्र.	विवरण	2014-15	2015-16
1	वेतन भत्ता		6582680
2	ग्रेड वेतन		1545730
3	गैर-शैक्षणिक वेतन		93084
4	व्यक्तिगत वेतन		76061
.	वेतन पर कुल राशि	7746016	8298855
5	यातायात भत्ता		54319
6	मकान किराया भत्ता		1519007
7	शहरी प्रतिपूर्ति भत्ता		0
8	महंगाई भत्ता		9217492
9	परिवहन भत्ता		1470480
10	धुलाई भत्ता		997
11	मेडिकल दावे की प्रतिपूर्ति		423909
12	अनुग्रह बोनस		12814
13	एलटीसी		284767
14	पुस्तक भत्ता		9000
15	ट्यूशन फी की प्रतिपूर्ति		655823
.	भत्तों व वेतन का कुल राशि	14025680.5	12988528
16	अर्जित छुट्टी का नकदीकरण	2048474	38787
17	नई पेंशन के लिए योगदान	1113223	901397
18	सेवानिवृत्ति लाभ - पेंशन के लिए प्रावधान	0	427654
19	छुट्टी नकदीकरण, पेंशन व ग्रेच्युटी के लिए प्रावधान	2799606	1952539
19	औपचारिक भत्ता के लिए प्रावधान	112863	35400
	कुल वेतन व भत्ते	27954824.5	25649472

राष्ट्रीय बहु विकलांग व्यक्तिजन सशक्तिकरण संस्थान
चेन्नई
रसीद तथा भुगतान खाते के लिए पूंजी आस्तियों की प्राप्ति का विवरण

क्र.	विवरण	2014-15	2015-16
1	भूमि व भवन	3443354	282959
2	कम्प्यूटर एवं पेरिफेरल	3658794	1348176
3	संयंत्र और मशीनें	2302934	875080
4	दफ्तर के उपकरण	1886126	10289895
5	मोटर वाहन	0	804384
6	फर्नीचर एवं फिक्सचर	2445330	1388227
7	पुस्तकालय के पुस्तकें	942568	153960
	कुल	14498997	15036530

राष्ट्रीय बहु विकलांग व्यक्तिजन सशक्तिकरण संस्थान
चेन्नई
आय तथा व्यय खाते के लिए पूंजी आस्तियों की प्राप्ति का विवरण

क्र.	विवरण	2014-15	2015-16
1	भूमि व भवन	3443354	282959
2	कम्प्यूटर एवं पेरिफेरल	3658794	1348176
3	संयंत्र और मशीनें	2302934	875080
4	दफ्तर के उपकरण	1886126	10289895
5	मोटर वाहन	0	804384
6	फर्नीचर एवं फिक्सचर	2445320	1388227
7	पुस्तकालय के पुस्तकें	942568	153960
	कुल	14498997	15036530

क्र.	विवरण	2014-15	2015-16
1			
2			
3			
4			
5			
6			
7			
8			
9			
10			
11			
12			
13			
14			
15			
16			
17			
18			
19			
20			
21			
22			
23			
24			

क्र.	विवरण	2014-15	2015-16
1			
2			
3			
4			
5			
6			
7			
8			
9			
10			
11			
12			
13			
14			
15			
16			
17			
18			
19			
20			
21			
22			
23			
24			

क्र.	विवरण	2014-15	2015-16
1			
2			
3			
4			
5			
6			
7			
8			
9			
10			

राष्ट्रीय बहुविध्योगजन संस्थान चेन्नई					
31.3.2016 तक की स्टाफ को अदा किये गये अग्रिम तथा बकाया अग्रिम					
क्र.सं.	नाम व पदनाम	प्रयोजन	राशि	2014-15	शेष राशि
	श्री / श्रीमति				
1	के.बालभास्कर, लेक्चरर	मोटार साईकिल अग्रिम	12000	6000	6000
2	बी.लीलावती, लेक्चरर	मोटार साईकिल अग्रिम	10000	6000	4000
3	जे.वी.सुब्बरामन, आर.ओ.	मोटार साईकिल अग्रिम	9500	0	9500
4	आई.जी.अनसुया, आर.ओ.	मोटार साईकिल अग्रिम	22400	4800	17600
5	पी.एंजिलीना गोल्डा, एटीपीओ	मोटार साईकिल अग्रिम	22400	4800	17600
	कुल		76300	21600	54700
6	रामेश रामचंद्रन, आर.ओ.	कंप्यूटर अग्रिम	11500	6000	5500
7	एस.कृष्णमूर्ति, प्यून	कंप्यूटर अग्रिम	20500	6000	14500
8	एम.राजेश, आईएमओ	कंप्यूटर अग्रिम	8000	6000	2000
9	बी.लीलावती, लेक्चरर	कंप्यूटर अग्रिम	7000	6000	1000
10	जे.वी.सुब्बरामन	कंप्यूटर अग्रिम	5500	0	5500
.	कुल		52500	24000	28500
11	आई.जी.अनसुया, आर.ओ.	त्यौहार अग्रिम	4500	900	3600
12	जे.सांधना, एटीपीओ	त्यौहार अग्रिम	4500	900	3600
13	पी.एंजिलीना गोल्डा, एटीपीओ	त्यौहार अग्रिम	4500	900	3600
14	एस.कृष्णमूर्ति, प्यून	त्यौहार अग्रिम	4500	450	4050
	कुल		18000	3150	14850
15	नचिकेता राउत, सहायक आचार्य	अस्थायी अग्रिम			794900
	सकल योग				892950

वित्तीय विवरणी का प्रारूप (गैर-नामकारी संगठन)

संगठन का नाम : राष्ट्रीय बहु दिव्यांगजन सशक्तिकरण संस्थान, बेन्नई

वर्ष 2015-16 के दौरान मूल्यह्रास हिसाब विवरण

(राशि रुपयों में)

विवरण	31.3.2016 को स्थित स्थिर आस्तियों पर मूल्य					मूल्यह्रास				
	1.4.2015 को लागत / मूल्यांकन	सितम्बर 2015 तक जोड़	फरवरी 2016 तक जोड़	मार्च 2016 के दौरान जोड़	कुल जोड़े गये 2015-16	वर्ष के आरंभ में	आरंभ में तथा जोड़ सितम्बर 2016 तक	फरवरी 2016 तक	कुल मूल्य ह्रास 2015-16	वर्ष के अंत तक योग
क. नियत आस्तियाँ	1	2	3	4	(3+4) 5	6	7	8	(7+8) 9	10
1) भूमि										
ख) पट्टेपर	--	--	--		--	--	--	--		--
2) भवन	--	--	--		--	--	--	--		--
a) मुफ्त में मिली भूमि पर	318273815	282858	0	2244000	2526858	7906196	6371133	0	6371133	14277329
b) पट्टे पर ली गई भूमि पर	--	--	--		--	--	--	--		--
c) फ्लैट / परिसर का स्वामित्व	--	--	--		--	--	--	--		--
जो संगठन का नहीं है	--	--	--		--	--	--	--		--
3) संयंत्र, मशीनरी तथा	--	--	--		--	--	--	--		--
उपकरण	7786595	875008	0	0	875008	2636040	866160	0	866160	3502200
4) वाहन	360595	504394	0	0	504394	819668	129748	0	129748	949416
5) फर्नीचर तथा फिक्स्चर	8568518	1225651	359576	0	1585227	2402131	979417	17979	997396	3399527
6) कार्यालय उपकरण	5239303	8945708	1117793	0	10063502	1282004	1418501	55880	1474391	2756395
7) कम्प्यूटर / पेरीफेरल	7847193	837762	458652	0	1296414	1874135	1736991	45865	1782856	3656991
8) विद्युत स्थापनाएँ	1211962	0	0	0	0	538038	121196	--	121196	659234
9) पुस्तकालय पुस्तकें	5194287	153960	0		153960	5194287	153960	0	153960	5348247
10) ट्यूबवेल तथा पानी आपूर्ती	--	--	--		--	--	--	--		--
11) अन्य नियत आस्तियाँ	--	--	--		--	--	--	--		--
चालू वर्ष के लिए योग	354482268	12825334	1936021	2244000	17005355	22652499	11777106	119734	11896840	34549339

राष्ट्रीय बहुविकलांग व्यक्ति सशक्तिकरण संस्थान (एन.आई.एम.पी.एम.डी.)

दिव्यांगजन सशक्तिकरण संस्थान

सामाजिक न्याय और अधिकारिता मंत्रालय, भारत सरकार

ईस्ट कोस्ट रोड, मुत्तुकाडु, कोवलम पोस्ट, चेन्नई 603 112, तमिलनाडु

एनआईईपीएमडी आंतरिक उपार्जन खाता

31.3.2016 को समाप्त अवधि के लिए प्राप्ति व भुगतान खाता

प्राप्ति	रुपये	भुगतान	रुपये
अतिशेष	शून्य	बैंक खर्च	362
प्रशासनिक खर्च	243225	इंडियन बैंक में शेषराशि	5373336
पंजीकरण शुल्क	1097792		
परीक्षा व रिकार्ड शुल्क	5765	कुल	5373698
प्रशिक्षण शुल्क	174650		
अधिष्ठान शुल्क	135850		
अतिथि गृह शुल्क	118700		
उपयोगकर्ता शुल्क	239878		
समाचार पत्रों का विक्रय	1494		
डिग्रेड उत्पादनों का विक्रय	133705		
दूरभाष शुल्क	1600003		
दवाईयों का विक्रय	89027		
विविध	71157		
प्रधानमंत्री कौशल विकास कार्यक्रम	144771		
भोटकराने के लिए शुल्क	39025		
टेंडर पार्टी का विक्रय	2000		
विज्ञापन खर्च	163600		
विशेषज्ञ आय	2500		
एन.आई.ई.पी.एम.डी. मुख्य खाता	16101		
ब्याज	75165		
सकल योग (आ.बी + आ)	5373698	कुल	5373698

31.3.2016को समाप्त अवधि के लिए अनिष्पन्न निधि का आय तथा व्यय खाता

आय	रुपये	व्यय	रुपये
प्रतिभूति	5357597	खर्च	362
		व्यय पर अधिक आय	5357235
Total	5357597	कुल	5357597

31.3.2016को अनिष्पन्न निधि का तुलन पत्र

देयताएँ	रुपये	आस्तियाँ	रुपये
आदिशेष	शून्य	इंडियन बैंक में शेष राशि	5373336
व्यय पर अधिक आय	5357235		
एन.आई.ई.पी.एम.डी.मुख्य खाता	16101		
कुल	5373336	कुल	5373336

राष्ट्रीय बहुविकलांग व्यक्ति सशक्तिकरण संस्थान (एन.आई.एम.पी.एम.डी.)

दिव्यांगजन सशक्तिकरण संस्थान

सामाजिक न्याय और अधिकारिता मंत्रालय, भारत सरकार

ईस्ट कोस्ट रोड, मुत्तुकाडु, कोवलम पोस्ट, चेन्नई 603 112, तमिलनाडु

एन.आई.ई.पी.एम.डी. आर.डी.आई. खाता

31.3.2016 को समाप्त अवधि के लिए रसीद व भुगतान खाता

रसीद	रुपये	भुगतान	रुपये
आदिशेष	10362	आरसीआई परीक्षा व्यय	354890
प्रमाणपत्र शुल्क	120500	एचआरडी- दीर्घावधि पाठ्यक्रम आरसीआई परीक्षाएँ	201550
पंजीकरण शुल्क	48000	कुल	556440
एस.बी.खाता का ब्याज	23184	बैंक खर्च	182
एनरोलमेंट शुल्क	2900700	आई.बी., एस.बी.खाते मे शेष	11443148
इंटर्नशिप शुल्क खाता	26250		
परीक्षा शुल्क खाता	7632850	कुल भुगतान	11443330
एन.आई.ई.पी.एम.डी. मुख्य खाता	1237924		
कुल प्राप्तियाँ	11989408	सकल योग (भुगतान+अं.शे)	11999770
संकल योग (आ.शे+प्रा.)	11999770		

31.3.2016को समाप्त अवधि के लिए अविष्य निधि का आय तथा व्यय खाता

आय	रुपये	व्यय	रुपये
रसीद (प्रमाण पत्र, एनरोलमेंट, परीक्षा शुल्क तथा इंटर्नशिप शुल्क	10751484	व्यय	556622
		व्यय पर अधिकतम आय	10194862
कुल	10751484	कुल	10751484

31.3.2016तक अविष्य निधि का तुलन पत्र

देयताएँ	रुपये	आस्तियाँ	रुपये
आदिशेष	10362	इंडियन बैंक मे बैंक रोकड	11443148
व्यय पर अधिकतम आय	10194862		
एन.आई.ई.पी.एम.डी.मुख्य खाता	1237924	कुल	11443148
कुल	11443148		

राष्ट्रीय बहुविकलांग व्यक्ति साधिकारिता संस्थान (एन.आई.एम.पी.एम.डी.)
दिव्यांगजन सशक्तिकरण संस्थान
सामाजिक न्याय और अधिकारिता मंत्रालय, भारत सरकार
ईस्ट कोस्ट रोड, मुत्थुकाडु, कोवलम पोस्ट, चेन्नई 603 112, तमिलनाडु

एन.आई.ई.पी.एम.डी. जीपीएफ खाता
31.3.2016 को समाप्त अवधि के लिए रसीद व भुगतान खाता

रसीद	रुपये	भुगतान	रुपये
आदिशेष	3524337	भुगतान किया गया जीपीएफ अग्रिम	1269460
बैंक		आंशिक या पूर्ण वापसी	
निवेश		अंतिम सेटिलमेंट	
जीपीएफ योगदान	894000	निवेश पर ब्याज जो संस्थान के खाते को आंतरित यदि कोई हो तो	
अग्रिम की वसूली	420860	एनआईईपीएमडी मुख्य खाते को प्राप्तियोग्य पिछले तथा चालू वर्ष का ब्याज	388520
नवेश पर ब्याज	272229	कुल भुगतान किये गये	1657980
अग्रि की वसूली (पूर्व भुगतान)		बैंक	1340441
रिवर्स बैंक चार्जेस		निवेश	2113005
संस्थान के खाते को प्राप्तियाँ, यदि कोई हो तो		कुल	3453446
अन्य रसीद (स्पष्ट करें)			
कुल प्राप्तियाँ	1587089	सकल योग (भुगतान+अं.शे)	5111426
सकल योग (आ.शे+प्रा)	5111426		

31.3.2016को समाप्त अवधि के लिए भविष्य निधि का आय तथा व्यय खाता

व्यय	रुपये	आय	रुपये
सदस्यों को क्रेडिट किया गया ब्याज जीपीएफ खाता	272229	निवेश पर अर्जितब्याज	
		बचत खाते व एफडी खाता (113005/73624	186629
व्यय पर अधिक आय		जोड़े :31.3.2016तक उपार्जित ब्याज	
पिछले वर्ष सदस्यों क्रेडिट किया गया ब्याज	-	आय पर अधिक व्यय	85600
कुल	272229	Total	272229

31.3.2016तक भविष्य निधि का तुलन पत्र

देयताएँ	रुपये	आस्तियाँ	रुपये
जीपीएफ का आदिशेष	3524337	एफडी तथा उपार्जित ब्याज (2000000/113005	2113005
घटाएँ - मार्च के लिए अं. (पिछले वर्ष)			
जोड़े- अंशदान व अग्रिम वसूली	1314860		
जोड़े-क्रेडिट किया गया ब्याज	272229	भुगतान किया गया अग्रिम	1269460
जोड़े :मार्च के लिए अं. (चालू वर्ष)		एस.बी.खाता	1266817
घटाएँ- अग्रिम / आहरण		एस.बी.ब्याज	73624
ब्याज रिजर्व		एन.आई.ई.पी.एम.डी. खाते रिक.	388520
आदि शेष			
जोड़े- व्यय पर अधिक आय			
कुल	5111426	कुल	5111426

अनुलग्नक 1

अल्पकालीन प्रशिक्षण कार्यक्रम

क्र.	दिनांक	कार्यक्रम	प्रतिभागियों की संख्या
1	9 अप्रैल 2015	जूट उत्पादों पर कौशल प्रशिक्षण कार्यक्रम, पैराडाईज होम, चेन्नई	25
2	10 अप्रैल 2015	प्रारंभिक अंतराक्षेपण: एक बहुविषयी अभिगम, वायनाड, केरल	45
3	17 अप्रैल 2015	मोम्बत्ती तैयारी पर कौशल प्रशिक्षण, महात्मा गांधीजी सेवा संगम, तिरुनलवेली	25
4	18 अप्रैल 2015	मोबाईल मरम्मत पर कौशल प्रशिक्षण, बेथशन स्पेशल स्कूल, मदुरई	25
5	27 अप्रैल 2015	फिनेल तैयारी पर कौशल प्रशिक्षण कार्यक्रम, अनबलयम, नागपट्टिनम	25
6	28 अप्रैल 2015	जूट उत्पादों पर कौशल प्रशिक्षण कार्यक्रम, अरियगम, मैलादुथुरई	25
7	29 अप्रैल 2015	ज्वेलरी तैयारी पर कौशल प्रशिक्षण कार्यक्रम, जीवक्कल सोशल वेलफेयर यूथ सोसाईटी, विरुधुनगर	30
8	22 मई 2015	बहुविध दिव्यांग बच्चों के लिए अनुकूली खेल, तिरुवारूर	52
9	29-30 मई 2015	बहुविकलांग बच्चों का प्रारंभिक पहचान तथा अंतराक्षेपण	53
10	30-31 मई 2015	भारतीय शिशु किशोर न्यूरोलजी के द्वितीय सम्मेलन : दि वे फारवर्ड इन पीडियाट्रिक न्यूरो डिसेबिलिटी, चेन्नई	210
11	12 जून 2015	श्री बालाजी मेडिकल कालेज व अस्पताल में विकलांगता मूल्यांकन तथा प्रमाणीकरण, चेन्नई	115
12	12-14 जून, 2015	दिव्यांगजन के स्वतंत्र जीवन में समावेश, गोवा	30
13	18 जून, 2015	किशोर आवश्यकताओं पर परिवार सदस्यों का सशक्तिकरण पर कार्यशाला	45
14	9-11 जुलाई 2015	संवेदी क्षति से ग्रस्त बहुविध दिव्यांगजन बच्चों के लिए शिक्षा कौशल एवं पाठ्यक्रम	35
15	13-17 जुलाई 2015	पूर्वोत्तर विस्तार केन्द्रों के लिए इन्डक्शन कार्यक्रम	11
16	16-17 जुलाई 2015	क्रियान्वयन एजेंसी के लिए फीडबैक कार्यक्रम "दिव्यांगजन व्यक्तियों के लिए कौशल प्रशिक्षण कार्यक्रम"	45
17	24-25 जुलाई 2015	प्रारंभिक अंतराक्षेपण तकनीक तथा हाल ही के प्रवृत्तियाँ, सिकंदराबाद	35
18	06-08 अगस्त 2015	श्रवण क्षति स्त्री के लिए ऑडिटरी प्रशिक्षण	40
19	12-14 अगस्त 2015	ए.एस.डी. के लिए अंतराक्षेपण के व्यवहारीय अभिगम	31

20	24-26 अगस्त 2015	सी.पी. से ग्रस्त बहुरूपी दिव्यांगजन के लिए करीकुलम तथा शिक्षा कौशल, इंदौर	33
21	29 अगस्त, 2015	ए.एस.डी. बच्चों के लिए शिक्षा कौशल पर कार्यशाला	224
22	4-5 सितम्बर 2015	मेटाफोनोलॉजी व साक्षरता पर राष्ट्रीय स्तर कार्यशाला। कुछ पर आधारित हस्तक्षेप	108
23	12-14 सितम्बर 2015	ए.एस.डी.बच्चों का प्रबंधन, गोरखपुर, उ.प्र.	30
25	14-16 सितम्बर 2015	ट्रैन्स डिसिप्लिनरी पद्धति में संप्रेषण प्रबंधन, चेन्नई	13
26	16-18 सितम्बर 2015	दिव्यांगों के लिए श्रवण क्षति वाले बच्चों के लिए संप्रेषण प्रशिक्षण, पटना	30
27	21-23 सितम्बर 2015	प्रोजेक्टिव परीक्षणों की भूमिका, चेन्नई	22
28	21-22 सितम्बर 2015	कॉक्लियर इम्प्लांट की प्रभावशीलता, चेन्नई	36
29	22-23 सितम्बर 2015	दिव्यांगजनों के लिए समुदाय आधारित पुनर्वास, चेन्नई	26
30	28-30 सितम्बर 2015	भारतीय संकेत भाषा तथा ब्रायलिपि के द्वारा संप्रेषण का विकास	25
31	28-30 सितम्बर 2015	समावेशी शिक्षा पर एस.एस.ए. के राज्य स्तरीय संसाधन व्यक्तियों (फिजियोथेरेपिस्ट एवं आक्युपेशनल थेरेपिस्ट) के लिए पुनश्चर्या प्रशिक्षण	75
32	1-3 अक्तूबर 2015	प्रारंभिक मूल्यांकन तथा प्रबंधन	45
33	5-16 अक्तूबर 2015	आई.ई.डी. एस.एस.ए के विशेष शिक्षकों – प्राइमरी तथा अपर प्राइमरी के लिए पुनश्चर्या प्रशिक्षण	123
34	15 अक्तूबर 2015	पुलिस अधिकारियों के लिए तनाव प्रबंधन कार्यक्रम	18
35	16-17 अक्तूबर 2015	दिव्यांगजन के सशक्तिकरण के लिए उत्तम अभ्यासों के नमूनों पर राष्ट्रीय कार्यशाला, एम.जी. विश्वविद्यालय, कोट्टयम	409
36	26-30 अक्तूबर 2015	एस.एस.ए.के लिए प्रशिक्षण कार्यक्रम	71
37	28-30 अक्तूबर 2015	बहुरूपी दिव्यांगजन बच्चों में भाषा को उत्तेजित करने के लिए खेल	16
38	29-30 अक्तूबर 2015	बहुविध विकलांगता पर राज्य स्तरीय सम्मेलन, नागालैंड	75
39	4-5 नवम्बर 2015	पूर्वोत्तर क्षेत्र में पुनर्वास सेवाओं के स्टेक होल्डरों का राउन्ड टेबल सम्मेलन	47
40	2-6 नवम्बर 2015	समावेशी शिक्षा, चेन्नई	68
41	10-12 नवम्बर 2015	हियरिंग स्क्रीनिंग, चेन्नई	19
42	16-20 नवम्बर 2015	समावेशी शिक्षा, चेन्नई	57
43	20-21 नवम्बर 2015	पुनर्वास वैज्ञानिकों व चिकित्सकों का राष्ट्रीय सम्मिट	128
44	11-13 दिसम्बर 2015	एडल्ट न्यूरोलाजिकल कम्युनिकेशन डिसार्डर पर कार्यशाला, हैदराबाद	114
45	16 दिसम्बर 2015	शारीरिक अंतःक्षेपण, चेन्नई	09
46	21-23 दिसम्बर 2015	ए.एस.डी. बच्चों के लिए पाठ्यक्रम तथा शिक्षा कौशल, कटक	32
47	24-26 दिसम्बर 2015	सी. पी. बच्चों के लिए शिक्षा कौशल, श्रीकाकुलम, आंध्र प्रदेश	35
48	26-27 दिसम्बर 2015	बधिरांध बच्चों के लिए पाठ्यक्रम तथा अनुदेशन पर राज्य स्तरीय संगोष्ठि	154

49	29 दिसम्बर 2015	प्रारंभिक अंतरक्षेपण	20
50	18 अक्तूबर 2015	"समावेशी शिक्षा में चुनौती" पर कार्यशाला, नई दिल्ली	350
51	29-30 दिसम्बर 2015	बच्चों में श्रवण क्षति का प्रबंधन, भवनेश्वर, ओडिशा	250
52	06-07 जनवरी 2016	इंडियन स्ट्रेटजी के व्यतिरेक में दिव्यांगजन के लिए अधिकार आधारित समावेशी समाज पर राज्य स्तरीय सम्मेलन	140
53	20-21 जनवरी 2016	दिव्यांजगजन व्यक्तियों के पुनर्वास शिक्षा में हाल ही की प्रवृत्तियों पर पूर्वोत्तरी क्षेत्र सम्मेलन एवं पूर्वोत्तर राज्यों में भारतीय पुनर्वास परिषद् द्वारा चलाये जाने वाले पाठ्यक्रमों का एस.डब्ल्यु.ओ.टी. विश्लेषण, मणिपुर	100
54	20-22 जनवरी 2016	भाषा एवं संप्रेषण को उत्तेजित करने के लिए खेल का प्रयोग, चेन्नई	20
55	27 जनवरी 2016	मानसिक स्वास्थ्य को बढ़ावा देना	32
56	28-29 जनवरी 2016	बहु दिव्यांगजन के पुनर्वास एवं उनके परिवार के लिए उत्तम अभ्यास	110
57	29-30 जनवरी 2016	दिव्यांगजन के लिए सहायक तकनीकी पर राज्य स्तरीय सम्मेलन, विशाखापट्टिणम	133
58	30-1 फरवरी 2016	संकेत भाषा	26
59	08-09 फरवरी 2016	दिव्यांगजन के पुनर्वास पर संवेदीकरण कार्यशाला, आईजोल, मिजोरम	208
60	11-12 फरवरी 2016	दिव्यांगजन के पुनर्वास पर संवेदीकरण कार्यशाला, मिजोरम	278
61	10-12 फरवरी 2016	सी.बी.आर. समन्वयकों के लिए प्रशिक्षण कार्यक्रम, गुवाहाटी, असम	30
62	18-19 फरवरी 2016	विकासात्मक विलम्ब बच्चों के संज्ञानात्मक अंतरक्षेपण	60
63	20-21 फरवरी 2016	दिव्यांगजन के लिए सहायक तकनीकी पर राष्ट्रीय सम्मेलन	190
64	27-28 फरवरी 2016	सतत विकास के लिए शिक्षा पर अंतर्राष्ट्रीय सम्मेलन : बहुविध दिव्यांगजन को अधीकृत बनाना, नई दिल्ली	321
65	7 मार्च – 1 अप्रैल 2016	पुधु वझु परियोजना के बहु पुनर्वास प्रशिक्षकों के लिए चिकित्सीय प्रशिक्षण, चेन्नई	58
66	9-11 मार्च 2016	दिव्यांगजन के समग्र प्रबंधन, सेलम	35
67	15 मार्च 2016	पुधु वझु परियोजना के बहु पुनर्वास प्रशिक्षकों के लिए चिकित्सीय प्रशिक्षण	30
68	23-24 मार्च 2016	अमावरोध परिसर, संकरन कोविल	70
69	28-30 मार्च 2016	समावेशी शिक्षा के लिए कार्यनीतियाँ	35
		कुल	5436

अभिमुखी एवं जागरूकता कार्यक्रम

क्र.	दिनांक	शीर्ष	कुल
1	1 अप्रैल 2015	अंमलबाड़ी कार्यकर्ताओं, अभिभावकों तथा विशेष बच्चों के लिए आटीज्म तथा बहुविध विकलांगता पर जागरूक कार्यक्रम	75
2	6 अप्रैल 2015	पेडीलाइट अस्पताल एवं अनुसंधान संस्थान, चेन्नई के एस.बी.बी.एस. विद्यार्थियों के लिए बहुविध विकलांगता पर अभिमुखी कार्यक्रम	23
3	6 अप्रैल 2015	एस.आर.एम.कालेज आफ फिजियोथिरेपी, चेन्नई के बी.पी.टी. के अंतिम वर्ष के विद्यार्थियों के लिए बहुविध विकलांगता पर अभिमुखी कार्यक्रम	12
4	7 अप्रैल 2015	एस.पी.ए.एस.टी.एस., चेन्नई के विशेष शिक्षकों के लिए बहुविध विकलांगता पर अभिमुखी कार्यक्रम	04
5	7 अप्रैल 2015	एस.आर.एम.कालेज आफ फिजियोथिरेपी, चेन्नई के बी.पी.टी. के अंतिम वर्ष के विद्यार्थियों के लिए बहुविध विकलांगता पर अभिमुखी कार्यक्रम	12
6	8 अप्रैल 2015	एस.आर.एम.कालेज आफ फिजियोथिरेपी, चेन्नई के बी.पी.टी. के अंतिम वर्ष के विद्यार्थियों के लिए बहुविध विकलांगता पर अभिमुखी कार्यक्रम	10
7	8 अप्रैल 2015	पारंपरिक बाल्यावस्था विशेष शिक्षा-एस.आर. के विद्यार्थियों को बहुविध विकलांगता पर अभिमुखी कार्यक्रम, विजय ह्यूमन सर्वीसेस्, चेन्नई	07
8	9 अप्रैल 2015	एस.आर.एम.कालेज आफ फिजियोथिरेपी, चेन्नई के बी.पी.टी. के अंतिम वर्ष के विद्यार्थियों के लिए बहुविध विकलांगता पर अभिमुखी कार्यक्रम	15
9	24 अप्रैल 2015	वी.आई.टी., चेन्नई के एम.एस. (साफ्टवेयर इन्जिनीयरिंग) विद्यार्थियों के लिए बहुविध विकलांगता पर अभिमुखी कार्यक्रम	37
10	27 अप्रैल 2015	वी.आई.टी., चेन्नई के एम.एस. (साफ्टवेयर इन्जिनीयरिंग) विद्यार्थियों के लिए बहुविध विकलांगता पर अभिमुखी कार्यक्रम	23
11	28 अप्रैल 2015	विजय ह्यूमन सर्वीसेस्, चेन्नई में बी.एड. (एस.आर.) विद्यार्थियों के लिए बहुविध विकलांगता पर अभिमुखी कार्यक्रम	37
12	29 अप्रैल 2015	विशेष शिक्षकों को बहुविध विकलांगता पर अभिमुखी कार्यक्रम, बीवेल्स् सर्निंग हब, चेन्नई	03
13	21 मई 2015	विशेष शिक्षकों को बहुविध विकलांगता पर अभिमुखी कार्यक्रम, बीवेल्स् सर्निंग हब, चेन्नई	03
14	27 मई 2015	डा.एम.जी.आर. स्कूल फार दि स्पीच एण्ड हियरिंग इम्पेरमेंट, चेन्नई के बी.एड. स्पेशल एजुकेशन (एच.आई.) के विद्यार्थियों को बहुविध विकलांगता पर अभिमुखी कार्यक्रम	52
15	1 जुलाई 2015	बहुविध विकलांगता पर अलबनम स्पेशल स्कूल, मदुरई के स्टाफ को अभिमुखी कार्यक्रम	04
16	1 जुलाई 2015	बी.ए.एल.एम., तिरुविदन्तई के डिप्लोमा विद्यार्थियों को बहुविध विकलांगता पर अभिमुखी कार्यक्रम	16
17	10 जुलाई 2015	डी.एम.एम.यू.टी.एम.एल.आर.एल.एम., धर्मपुरि को बहुविध विकलांगता पर अभिमुखी कार्यक्रम	28

18	14 जुलाई 2015	मद्रास स्कूल आफ सोशल वर्क, चेन्नई के एम.एस.एस. प्रोग्राम अफसरों को बहुविध विकलांगता पर अभिमुखी कार्यक्रम	27
19	17 जुलाई 2015	बाल विहार ट्रेनिंग स्कूल, चेन्नई के बी.एड. स्पेशल एजुकेशन (एम.आर.) को बहुविध विकलांगता पर अभिमुखी कार्यक्रम	28
20	17 जुलाई 2015	विजय ह्यूमन सर्वीसेस, चेन्नई के विशेष शिक्षा प्रशिक्षणार्थियों को बहुविध विकलांगता पर अभिमुखी कार्यक्रम	06
21	22 जुलाई 2015	मद्रास स्कूल आफ सोशल वर्क, चेन्नई के एम.एस.डब्ल्यू. विद्यार्थियों को बहुविध विकलांगता पर अभिमुखी कार्यक्रम	30
22	23 जुलाई 2015	मद्रास स्कूल आफ सोशल वर्क, चेन्नई के बी.एस.डब्ल्यू. द्वितीय वर्ष के विद्यार्थियों को बहुविध विकलांगता पर अभिमुखी कार्यक्रम	40
23	24 जुलाई 2015	मद्रास स्कूल आफ सोशल वर्क, चेन्नई के एम.एस.एस. समन्वयकों को बहुविध विकलांगता पर अभिमुखी कार्यक्रम	18
24	1 जुलाई 2015	बी.ए.एस.एम., केवीपुरम के डिप्लोमा विद्यार्थियों को बहुविध विकलांगता पर अभिमुखी कार्यक्रम	16
25	10 जुलाई 2015	टी.एम.एस.आर.एम.एम., धर्मपुरि के सी.डी.एफ. को बहुविध विकलांगता पर अभिमुखी कार्यक्रम	28
26	14 जुलाई 2015	मद्रास स्कूल आफ सोशल वर्क, चेन्नई के एम.एस.एस. प्रोग्राम अफसरों को बहुविध विकलांगता पर अभिमुखी कार्यक्रम	27
27	17 जुलाई 2015	बालविहार ट्रेनिंग स्कूल चेन्नई के बी.एड. स्पेशल एजुकेशन (एम.आर.) विद्यार्थियों को बहुविध विकलांगता पर अभिमुखी कार्यक्रम	28
28	17 जुलाई 2015	विजय ह्यूमन सर्वीस, चेन्नई के विशेष शिक्षा प्रशिक्षणार्थियों को बहुविध विकलांगता पर अभिमुखी कार्यक्रम	06
29	22 जुलाई 2015	मद्रास स्कूल आफ सोशल वर्क, चेन्नई के एम.एस.डब्ल्यू. के विद्यार्थियों को बहुविध विकलांगता पर अभिमुखी कार्यक्रम	30
30	23 जुलाई 2015	मद्रास स्कूल आफ सोशल वर्क, चेन्नई के बी.एस.डब्ल्यू. द्वितीय वर्ष के विद्यार्थियों को बहुविध विकलांगता पर अभिमुखी कार्यक्रम	39
31	24 जुलाई 2015	मद्रास स्कूल आफ सोशल वर्क, चेन्नई के एम.एस.एस. समन्वयकों को बहुविध विकलांगता पर अभिमुखी कार्यक्रम	18
32	6 अगस्त 2015	हिन्दुस्तान कालेज आफ आर्ट्स एण्ड साईंस के एम.एस.डब्ल्यू. के विद्यार्थियों को बहुविध विकलांगता पर अभिमुखी कार्यक्रम	16
33	7 अगस्त 2015	पांडिचेरी विश्वविद्यालय, पुदुच्चेरी के एम.एस.एस. एलटीयरों को बहुविध विकलांगता पर अभिमुखी कार्यक्रम	33
34	12 अगस्त 2015	मद्रास स्कूल आफ सोशल वर्क, चेन्नई के एम.एस.एस. प्रोग्राम अफसरों को बहुविध विकलांगता पर अभिमुखी कार्यक्रम	26
35	13 अगस्त 2015	पैट्रोसियन कालेज आफ आर्ट्स एण्ड साईंस के एम.एस.डब्ल्यू विद्यार्थियों को बहुविध विकलांगता पर अभिमुखी कार्यक्रम	15
36	17 अगस्त 2015	बी.ए.एस.एम. चेन्नई के एम.ए. अप्लाईड साईकोलोजी विद्यार्थियों को बहुविध विकलांगता पर अभिमुखी कार्यक्रम	25
37	18 अगस्त 2015	पी.जी. स्टडीस् एण्ड रीसर्च इन कामर्स, चेन्नई के पी.जी. तथा यू.जी. के विद्यार्थियों को बहुविध विकलांगता पर अभिमुखी कार्यक्रम	67
38	24 अगस्त 2015	ईस्ट कोस्ट इन्स्टीट्यूट आफ मेडिकल साईंस पर बी.एस.सी. नर्सिंग विद्यार्थियों को बहुविध विकलांगता पर अभिमुखी कार्यक्रम	53

39	26 अगस्त 2015	श्री साई राम सिद्धा मेडिकल कॉलेज, चेन्नई के बी.एस.एम.एस. विद्यार्थियों को बहुविध विकलांगता पर अभिमुखी कार्यक्रम	52
40	27 अगस्त 2015	मद्रास स्कूल ऑफ सोशल वर्क, चेन्नई के एम.ए. हेल्थकेयर मैनेजमेंट विद्यार्थियों को अभिमुखी कार्यक्रम	41
41	28 अगस्त 2015	ध्यान रख्य रीहैबिलिटेशन ट्रस्ट, चेन्नई के विशेष शिक्षा विद्यार्थियों को बहुविध विकलांगता पर अभिमुखी कार्यक्रम	03
42	3 सितम्बर 2015	बहुविध दिव्यांगजन का आंकलन पर अभिमुखी कार्यक्रम	81
43	4 सितम्बर 2015	मद्रास स्कूल ऑफ सोशल वर्क, चेन्नई के एन.एस.एस. प्रोग्राम अफसरों को बहुविध विकलांगता पर अभिमुखी कार्यक्रम	20
44	8 सितम्बर 2015	पेंटिस्टो कॉलेज, चेन्नई के साईकोलोजी विद्यार्थियों के लिए बहुविध विकलांगता पर अभिमुखी कार्यक्रम	35
45	9 सितम्बर 2015	डॉ.एम.जी.आर. इन्स्टीट्यूट ऑफ स्पेशल एजुकेशन एण्ड रीसर्च, चेन्नई के विशेष शिक्षकों को बहुविध विकलांगता पर अभिमुखी कार्यक्रम	25
46	11 सितम्बर 2015	मद्रास स्कूल ऑफ सोशल वर्क, चेन्नई के एन.एस.एस. प्रोग्राम अफसरों को बहुविध विकलांगता पर अभिमुखी कार्यक्रम	15
47	15 सितम्बर 2015	बी.ए.एम.एस. चेन्नई के एम.ए. अप्लाईड साईकोलोजी विद्यार्थियों के लिए बहुविध विकलांगता पर अभिमुखी कार्यक्रम	27
48	21 सितम्बर 2015	ए.पी.डी. बैंगलूर के साईकोलोजी विद्यार्थियों के लिए बहुविध विकलांगता पर अभिमुखी कार्यक्रम	13
49	22 सितम्बर 2015	मद्रास स्कूल ऑफ सोशल वर्क के एम.फिल. विद्यार्थियों के लिए बहुविध विकलांगता पर अभिमुखी कार्यक्रम	03
50	23 सितम्बर 2015	चेट्टिनाड अस्पताल एवं अनुसंधान संस्थान, चेन्नई के एम.बी.बी.एस. विद्यार्थियों के लिए बहुविध विकलांगता पर अभिमुखी कार्यक्रम	21
51	25 सितम्बर 2015	चेट्टिनाड अस्पताल एवं अनुसंधान संस्थान, चेन्नई के एम.बी.बी.एस. विद्यार्थियों के लिए बहुविध विकलांगता पर अभिमुखी कार्यक्रम	13
52	30 सितम्बर 2015	मद्रास स्कूल ऑफ सोशल वर्क, चेन्नई के एन.एस.एस. प्रोग्राम अफसरों को बहुविध विकलांगता पर अभिमुखी कार्यक्रम	27
53	30 सितम्बर 2015	एन.आई.एच.आर.एस.डी. कार्यालय, वेल्लूर के बी.पी.ओ. तथा डी.पी.ओ. के डिप्लोमा के विद्यार्थियों को बहुविध विकलांगता पर अभिमुखी कार्यक्रम	10
54	1 अक्तूबर 2015	अभिभावकों को प्रमस्तिष्क अंगघात के कारण, निवारण तथा प्रबंधन पर जागरूकता कार्यक्रम, एन.आई.ई.पी.एम.डी. एक्सटेन्शन सेन्टर, मणिपुर	34
55	7 अक्तूबर 2015	एस.आर.एम. विश्वविद्यालय, चेन्नई के एम.ओ.टी. विद्यार्थियों के लिए अभिमुखी कार्यक्रम	05
56	9 अक्तूबर 2015	मद्रास स्कूल ऑफ सोशल वर्क, चेन्नई के एन.एस.एस. स्वयंसेवकों को बहुविध विकलांगता पर अभिमुखी कार्यक्रम	29
57	13 अक्तूबर 2015	विजय ह्यूमन सर्विसेस, चेन्नई में पी.डब्ल्यू.डी. के अभिभावकों को बहुविध विकलांगता पर अभिमुखी कार्यक्रम	08
58	14 अक्तूबर 2015	गवर्नमेंट कालेज ऑफ नर्सिंग, गवर्नमेंट मेडिकल कॉलेज, पेरम्बलूर के बी.एस.सी. नर्सिंग विद्यार्थियों को बहुविध विकलांगता पर अभिमुखी कार्यक्रम	50

59	16 अक्तूबर 2015	स्नातकोत्तर छात्रों के लिए बहुदिव्यांगता पर अभिमुखी कार्यक्रम, जेआरके मैट्रिक. हायर सेकन्डरी स्कूल, चेन्नई	26
60	16 अक्तूबर 2015	मद्रास स्कूल ऑफ सोशल वर्क, चेन्नई के एम.एस.डब्ल्यू. प्रोग्राम अभ्यार्थी को बहुविध निःशक्तता पर अभिमुखी कार्यक्रम	18
61	20 अक्तूबर 2015	कुन्द्रतूर पब्लिक हेल्थ सेंटर, चेन्नई में आम जनता के लिए मानसिक स्वास्थ्य जागरूकता कार्यक्रम	200
62	27 अक्तूबर 2015	व्यावसायिक मार्गदर्शन तथा परामर्श एवं संगठित खेल पर स्कूल विद्यार्थियों के लिए अभिमुखी कार्यक्रम, तंजावूर	410
63	27 अक्तूबर 2015	स्कूल के बच्चों के लिए संगठित खेल पर अभिमुखी कार्यक्रम, अरियलूर	608
64	29-31 अक्तूबर 2015	पी.आई.बी. चेन्नई द्वारा विल्लुपुरम, कुड्डलूर जिला में आयोजित भारत निर्माण जन सूचना अभियान	927
65	28 अक्तूबर 2015	स्कूल के बच्चों के लिए संगठित खेल पर अभिमुखी कार्यक्रम, तंजावूर	310
66	28 अक्तूबर 2015	एम.एस.सी. साईकोलोजी विद्यार्थियों के लिए अभिमुखी कार्यक्रम, मद्रास विश्वविद्यालय, चेन्नई	15
67	28 अक्तूबर 2015	इंदिरा गांधी राष्ट्रीय जनजाति विश्वविद्यालय के एम.एस.डब्ल्यू. विद्यार्थियों के लिए बहुविध निःशक्तता पर अभिमुखी कार्यक्रम, सीसीए कैम्पस, मणिपुर (एन.आई.ई.पी.एम.डी. एक्सटेंशन, मणिपुर)	21
68	29-31 अक्तूबर 2015	पी.आई.बी. चेन्नई द्वारा विल्लुपुरम, कुड्डलूर जिला में आयोजित भारत निर्माण जन सूचना अभियान	927
69	30 अक्तूबर 2015	स्कूल के बच्चों के लिए संगठित खेल पर अभिमुखी कार्यक्रम तथा व्यावसायिक मार्गदर्शन तथा परामर्श	608
70	1-30 अक्तूबर 2015	इन्टर्नशिप कार्यक्रम के अंतर्गत एन.आई.पी.एम.डी. बी.पी.टी., ओ.टी., क्लिनिकल साईकोलोजी तथा स्पीच एण्ड हियरिंग के विद्यार्थियों ने इंटर्नशिप किया	28
71	2 नवम्बर 2015	मद्रास स्कूल ऑफ सोशल वर्क, चेन्नई के एम.एस.डब्ल्यू. प्रोग्राम अभ्यार्थी को बहुविध निःशक्तता पर अभिमुखी कार्यक्रम	17
72	3 नवम्बर 2015	डी.एड., स्पेशल एजुकेशन (एम.एच., एण्ड डी.एच.एच.एस.), ए आई जी वन आई एम एच भुवनेश्वर के विद्यार्थियों को बहुविध निःशक्तता पर अभिमुखी कार्यक्रम	30
73	10 नवम्बर 2015	सिम्बोसिस इन कम्युनिटी मेंटल हेल्थ नर्सिंग, बी.ए.एस.एन., चेन्नई को बहुविध निःशक्तता पर अभिमुखी कार्यक्रम	24
74	15 नवम्बर 2015	दिव्यांगजन के लिए अनुसंधान तथा अधिकार आधारित समाज के लिए हाफ मैराथन - दि रन फार इन्क्लूजन, मणिपुर	640
74	1-30 नवम्बर 2015	इन्टर्नशिप कार्यक्रम के अंतर्गत एन.आई.पी.एम.डी. में बी.ए.एस.एल.पी., एम.एस.डब्ल्यू., बी.ओ.टी., बी.पी.टी., एम.फिल (रीहैब साईकोलोजी), एम.ए. (अप्लाइड) के विद्यार्थियों ने इंटर्नशिप किया	42
75	14 दिसम्बर 2015	मद्रास स्कूल ऑफ सोशल वर्क, चेन्नई के एम.एस.डब्ल्यू. प्रोग्राम अभ्यार्थी को बहुविध निःशक्तता पर अभिमुखी कार्यक्रम	12
76	29 दिसम्बर 2015	सिम्बोसिस इन नर्सिंग, रेगार डेन्टल कालेज, चेन्नई को बहुविध निःशक्तता पर अभिमुखी कार्यक्रम	30

77	1-31 दिसम्बर 2015	इन्टर्नशिप कार्यक्रम के अंतर्गत एन.आई.पी.एम.डी. में बी.ए.एस.एल.पी., एम.एस.सी.(साईकोलोजी), बी.ओ.टी. बी.पी.टी., एम.एस.डब्ल्यू. के विद्यार्थियों ने इंटर्नशिप किया	28
78	17-20 दिसम्बर 2015	डेफ एसोसिएशन द्वारा कोयम्बतूर में आयोजित डेफ एक्स्पो 2015 में स्टाल लगाया	676
79	19 दिसम्बर 2015	मोईरंग, मणिपुर में बहुविध विकलांग बच्चों के अभिभावकों व संरक्षकों के लिए जागरूकता कार्यक्रम	25
80	12-18 दिसम्बर 2015	11वीं ग्रामीण बंगाली उत्सव की प्रदर्शनी में सहभागिता – भारत सेवा, केंद्रीय सेवा समिति, सोनारपुर, कोलकाता द्वारा आयोजित	1021
81	24 दिसम्बर 2015	जिरिबाम, मणिपुर में बहुविध विकलांग बच्चों के अभिभावकों व संरक्षकों के लिए जागरूकता कार्यक्रम	36
82	7 जनवरी 2016	पैट्रिशिया कॉलेज, चेन्नई के बी.एस.डब्ल्यू. विद्यार्थियों के लिए बहुविध विकलांगता पर अभिमुखी कार्यक्रम	40
83	4-5 जनवरी 2016	विकलांगजन के कौशल प्रशिक्षण कार्यक्रम पर ट्रेनिंग पार्टनरों के लिए अभिमुखी कार्यक्रम	52
84	7 जनवरी 2016	मद्रास स्कूल आफ सोशल वर्क, चेन्नई के एन.एस.एस. प्रोग्राम अफसरों को बहुविध विकलांगता पर अभिमुखी कार्यक्रम	18
85	19 जनवरी 2016	बालविहार ट्रेनिंग स्कूल, चेन्नई के डी.एड. एवं एड्यू. को बहुविध विकलांगता पर अभिमुखी कार्यक्रम	18
86	29 जनवरी 2016	आ.आई.पी.ओ., चेन्नई तथा स्ट्रैथक्लाइड विश्वविद्यालय, यू.के., को बहुविध विकलांगता पर अभिमुखी कार्यक्रम	15
87	29 जनवरी 2016	श्री रामचंद्र विश्वविद्यालय, चेन्नई के बी.एस.सी. नर्सिंग विद्यार्थियों को बहुविध विकलांगता पर अभिमुखी कार्यक्रम	55
88	जनवरी 2016	इन्टर्नशिप कार्यक्रम के अंतर्गत एन.आई.पी.एम.डी. में बी.ए.एस.एल.पी., एम.एस.सी.(साईकोलोजी), बी.ओ.टी. बी.पी.टी., एम.एस.डब्ल्यू. के विद्यार्थियों ने इंटर्नशिप किया	24
89	3 जनवरी 2016	डी.आर.डी. नेल्लूर विकलांगता कार्यक्रम में डी.आर.डी. नेल्लूर में स्टाल लगाया (एन.आई.एम.एच.)	524
90	19 जनवरी 2016	विकलांगता विषय पर मीडिया कर्मचारियों के लिए संवेदीकरण कार्यशाला	48
91	28-31 जनवरी 2016	33वां अखिल भारतीय राष्ट्रीय आक्युपेशनल थेरेपिस्ट एसोसिएशन सम्मेलन, एस.आर.एम. विश्वविद्यालय, चेन्नई में स्टाल लगाया	450
92	1 फरवरी 2016	मद्रास स्कूल आफ सोशल वर्क, चेन्नई के एन.एस.एस. प्रोग्राम अफसरों को बहुविध विकलांगता पर अभिमुखी कार्यक्रम	27
93	3 फरवरी 2016	प्रेसिडेंसी पब्लिक स्कूल, कोयम्बतूर के स्टाफ के लिए बहुविध विकलांगता पर अभिमुखी कार्यक्रम	11
94	9 फरवरी, 2016	कल्याण अकादमी आफ नर्सिंग एंड मेडिकल हेल्थ के एम.एस.डब्ल्यू. विद्यार्थियों के लिए चेन्नई में बहुविध विकलांगता पर अभिमुखी कार्यक्रम	08
95	12 फरवरी, 2016	एसोसिएशन आफ पीपुल विद डिसेबिलिटी, बैंगलूर के अभिभावकों व बच्चों के लिए बहुविध विकलांगता पर अभिमुखी कार्यक्रम	18

96	15 फरवरी, 2016	मद्रास स्कूल ऑफ सोशल वर्क, चेन्नई के एम.एस.डब्ल्यू. छात्रा/छात्राओं को बहुविध विकलांगता पर अभिमुखी कार्यक्रम	17
97	15 फरवरी, 2016	ए.वाई.जे.एन.आई.एच.एच. के तृतीय वर्षीय बी.ए.एस.एल.पी. विद्यार्थियों के लिए बहुविध विकलांगता पर अभिमुखी कार्यक्रम	18
98	22 फरवरी, 2016	सी.एस.आई. सेंट लुईस हायर सेकेण्डरी स्कूल, चेन्नई के शिक्षकों के लिए बहुविध विकलांगता पर अभिमुखी कार्यक्रम	06
99	29 फरवरी 2016	चेट्टिनाड अस्पताल एवं अनुसंधान संस्थान, चेन्नई के एम.बी.बी.एस. विद्यार्थियों के लिए बहुविध विकलांगता पर अभिमुखी कार्यक्रम	22
100	29 फरवरी 2016	विनायक कॉलेज ऑफ नर्सिंग, चेन्नई के तृतीय वर्षीय बी.एस.सी. नर्सिंग विद्यार्थियों के लिए बहुविध विकलांगता पर अभिमुखी कार्यक्रम	51
101	29 फरवरी 2016	मद्रास स्कूल ऑफ सोशल वर्क, चेन्नई के एम.एस.डब्ल्यू. छात्रा/छात्राओं को बहुविध विकलांगता पर अभिमुखी कार्यक्रम	16
102	फरवरी 2016	इन्टर्नशिप कार्यक्रम के अंतर्गत एन.आई.पी.एम.डी. में बी.ए.एस.एल.पी., एम.एस.सी.(साइकोलोजी), बी.ओ.टी. बी.पी.टी., एम.एस.डब्ल्यू. के विद्यार्थियों ने इंटर्नशिप किया	20
103	8-9 फरवरी 2016	मेंटल इलनेस की पहचान तथा जागरूकता, तिरुचिरापल्ली	32
104	27-28 फरवरी 2016	आई.सी.एम.डी. द्वितीय कांफ्रेंस, नई दिल्ली में स्टाल लगाया	450
105	2 मार्च 2016	चेट्टिनाड अस्पताल एवं अनुसंधान संस्थान, चेन्नई के एम.बी.बी.एस. विद्यार्थियों के लिए बहुविध विकलांगता पर अभिमुखी कार्यक्रम	22
106	3 मार्च 2016	बी.एस.ई. (डी.पी.), अंजल नर्सिंग किराडा, कुम्भकोणम के विद्यार्थियों को बहुविध विकलांगता पर अभिमुखी कार्यक्रम	29
107	7 मार्च 2016	स्कूल ऑफ एजुकेशन, पांडिचेरी, पुदुचेरी के एम.एड. विद्यार्थियों के लिए बहुविध विकलांगता पर अभिमुखी कार्यक्रम	28
108	9 मार्च 2016	शंकर नेत्रालय, चेन्नई के पीडियाट्रिक ऑप्टोमेट्री विद्यार्थियों के लिए बहुविध विकलांगता पर अभिमुखी कार्यक्रम	31
109	14 मार्च 2016	उमा एजुकेशनल एण्ड टेक्नीकल सोसाइटी के डी.एड. (एम.आर.) विद्यार्थियों के लिए बहुविध विकलांगता पर अभिमुखी कार्यक्रम	29
110	16 मार्च 2016	विनायगा कॉलेज, चेन्नई के बी.एड. विद्यार्थियों के लिए बहुविध विकलांगता पर अभिमुखी कार्यक्रम	70
111	18 मार्च 2016	जेप्पियार राजकमल इंस्टीट्यूट ऑफ टेक्नालाजी के स्नातकोत्तर छात्रों के लिए अभिमुखी कार्यक्रम, चेन्नई	72
112	21 मार्च 2016	सेंट पैन्स कालेज फार विमेन, कोयम्बटूर के बी.एस.सी. रीहैबिलिटेशन साइंस को बहुविध विकलांगता पर अभिमुखी कार्यक्रम	18
113	29 मार्च 2016	बेथेलपुरम ट्रस्ट, बेथेलपुरम के स्कूल टीचरों को बहुविध विकलांगता पर अभिमुखी कार्यक्रम	08
114	मार्च 2016	इन्टर्नशिप कार्यक्रम के अंतर्गत एन.आई.पी.एम.डी. में बी.ए.एस.एल.पी., एम.एस.सी.(साइकोलोजी), बी.ओ.टी. बी.पी.टी., एम.एस.डब्ल्यू. के विद्यार्थियों ने इंटर्नशिप किया	12
		कुल	10617

अभिप्रेरणात्मक प्रशिक्षण कार्यक्रम

क्र.	दिनांक	कार्यक्रम	सहभागियों की संख्या
1	अप्रैल 15	एम.आई.ई.पी.एम.डी. में अधिकारियों के लिए आय उत्पन्न के लिए कार्यक्रम (ट्रेनिंग तथा एम्बाइडरी यूनिट)	05
2	अप्रैल 15	एम.आई.ई.पी.एम.डी. में अधिकारियों के लिए आय उत्पन्न के लिए कार्यक्रम (मैकेनिकल अप्लाइड यूनिट)	04
3	अप्रैल 15	एम.आई.ई.पी.एम.डी. में अधिकारियों के लिए आय उत्पन्न के लिए कार्यक्रम (जूट उत्पादन यूनिट)	05
4	अप्रैल 15	एम.आई.ई.पी.एम.डी. में अधिकारियों के लिए आय उत्पन्न के लिए कार्यक्रम (जनरेसरी यूनिट)	04
5	अप्रैल 15	एम.आई.ई.पी.एम.डी. में अधिकारियों के लिए आय उत्पन्न के लिए कार्यक्रम (लेमिनेटिड तैयार करना)	04
6	अप्रैल 15	आय उत्पन्न कार्यक्रम के लिए नए खाता-विवाहों का पंजीकरण	05
7	23 अप्रैल 2015	खाता-विवाह पुरस्कार बैठक	350
8	अप्रैल 2015	स्क्रीन प्रिंटिंग इकाई	06
9	मई 2015	एम.आई.ई.पी.एम.डी. में अधिकारियों के लिए आय उत्पन्न के लिए कार्यक्रम (ट्रेनिंग तथा एम्बाइडरी यूनिट)	05
10	मई 2015	एम.आई.ई.पी.एम.डी. में अधिकारियों के लिए आय उत्पन्न के लिए कार्यक्रम (मैकेनिकल अप्लाइड यूनिट)	04
11	मई 2015	एम.आई.ई.पी.एम.डी. में अधिकारियों के लिए आय उत्पन्न के लिए कार्यक्रम (जूट उत्पादन यूनिट)	05
12	मई 2015	एम.आई.ई.पी.एम.डी. में अधिकारियों के लिए आय उत्पन्न के लिए कार्यक्रम (जनरेसरी यूनिट)	04
13	मई 2015	एम.आई.ई.पी.एम.डी. में अधिकारियों के लिए आय उत्पन्न के लिए कार्यक्रम (लेमिनेटिड तैयार करना)	04
14	मई 2015	एम.आई.ई.पी.एम.डी. में अधिकारियों के लिए आय उत्पन्न के लिए कार्यक्रम (वीडिंग कार्ड तैयार करना)	04
15	मई 2015	ट्रेनिंग तथा एम्बाइडरी (पीपा बैच)	21
16	जून 2015	एम.आई.ई.पी.एम.डी. में अधिकारियों के लिए आय उत्पन्न के लिए कार्यक्रम (ट्रेनिंग तथा एम्बाइडरी यूनिट	05
17	जून 2015	एम.आई.ई.पी.एम.डी. में अधिकारियों के लिए आय उत्पन्न के लिए कार्यक्रम (मैकेनिकल अप्लाइड यूनिट)	04
18	जून 2015	एम.आई.ई.पी.एम.डी. में अधिकारियों के लिए आय उत्पन्न के लिए कार्यक्रम (जूट उत्पादन यूनिट)	05
19	जून 2015	एम.आई.ई.पी.एम.डी. में अधिकारियों के लिए आय उत्पन्न के लिए कार्यक्रम (जनरेसरी यूनिट)	04
20	जून 2015	एम.आई.ई.पी.एम.डी. में अधिकारियों के लिए आय उत्पन्न के लिए कार्यक्रम (लेमिनेटिड तैयार करना)	04
21	जून 2015	एम.आई.ई.पी.एम.डी. में अधिकारियों के लिए आय उत्पन्न के लिए कार्यक्रम (वीडिंग कार्ड तैयार करना)	05
22	जून 2015	आई.जी.पी. से नए अभिभावकों का पंजीकरण	07
23	जुलाई 2015	एम.आई.ई.पी.एम.डी. में अधिकारियों के लिए आय उत्पन्न के लिए कार्यक्रम (ट्रेनिंग तथा एम्बाइडरी यूनिट)	05

24	जुलाई 2015	एन.आई.ई.पी.एम.डी. में अभिभावकों के लिए आय उत्पन्न के लिए कार्यक्रम (केमिकल उत्पादन यूनिट)	04
25	जुलाई 2015	एन.आई.ई.पी.एम.डी. में अभिभावकों के लिए आय उत्पन्न के लिए कार्यक्रम (जूट उत्पादन यूनिट)	05
26	जुलाई 2015	एन.आई.ई.पी.एम.डी. में अभिभावकों के लिए आय उत्पन्न के लिए कार्यक्रम (ज्वेलरी यूनिट)	04
27	जुलाई 2015	एन.आई.ई.पी.एम.डी. में अभिभावकों के लिए आय उत्पन्न के लिए कार्यक्रम (मोमबत्ति तैयार करना)	04
28	जुलाई 2015	एन.आई.ई.पी.एम.डी. में अभिभावकों के लिए आय उत्पन्न के लिए कार्यक्रम (ग्रीटिंग कार्ड तैयार करना)	04
29	जुलाई 2015	आई.जी.पी. में नए अभिभावकों का पंजीकरण	07
30	4,11,25 जुलाई 2015	चेन्नई के तटवर्ती क्षेत्र में अभिभावकों के लिए गृह आधारित प्रशिक्षण कार्यक्रम	64
31	8-10 जुलाई 2015	दिव्यांग बच्चों के माताओं को आर्ट ऑफ लिविंग द्वारा सशक्तिकरण कार्यक्रम, चेन्नई	35
32	अगस्त 2015	एन.आई.ई.पी.एम.डी. में अभिभावकों के लिए आय उत्पन्न के लिए कार्यक्रम (टेलरिंग तथा एम्ब्रायडरी यूनिट)	05
33	अगस्त 2015	एन.आई.ई.पी.एम.डी. में अभिभावकों के लिए आय उत्पन्न के लिए कार्यक्रम (केमिकल उत्पादन यूनिट)	04
34	अगस्त 2015	एन.आई.ई.पी.एम.डी. में अभिभावकों के लिए आय उत्पन्न के लिए कार्यक्रम (जूट उत्पादन यूनिट)	05
35	अगस्त 2015	एन.आई.ई.पी.एम.डी. में अभिभावकों के लिए आय उत्पन्न के लिए कार्यक्रम (ज्वेलरी यूनिट)	04
36	अगस्त 2015	एन.आई.ई.पी.एम.डी. में अभिभावकों के लिए आय उत्पन्न के लिए कार्यक्रम (मोमबत्ति तैयार करना)	04
37	अगस्त 2015	एन.आई.ई.पी.एम.डी. में अभिभावकों के लिए आय उत्पन्न के लिए कार्यक्रम (ग्रीटिंग कार्ड तैयार करना)	04
38	अगस्त 2015	आई.जी.पी. में नए अभिभावकों का पंजीकरण	05
39	सितम्बर 2015	एन.आई.ई.पी.एम.डी. में अभिभावकों के लिए आय उत्पन्न के लिए कार्यक्रम (टेलरिंग तथा एम्ब्रायडरी यूनिट)	01
40	सितम्बर 2015	एन.आई.ई.पी.एम.डी. में अभिभावकों के लिए आय उत्पन्न के लिए कार्यक्रम (जूट उत्पादन यूनिट)	08
41	30 सितम्बर 2015	पी.डब्ल्यू.डी. के माता पिताओं को मनोवैज्ञानिक आघात से ग्रस्त बच्चों का घर पर प्रबंधन	45
42	अक्तूबर 2015	एन.आई.ई.पी.एम.डी. में अभिभावकों के लिए आय उत्पन्न के लिए कार्यक्रम (मोमबत्ति तैयार करना)	05
43	अक्तूबर 2015	एन.आई.ई.पी.एम.डी. में अभिभावकों के लिए आय उत्पन्न के लिए कार्यक्रम (जूट उत्पादन यूनिट)	36
44	अक्तूबर 2015	एन.आई.ई.पी.एम.डी. में अभिभावकों के लिए आय उत्पन्न के लिए कार्यक्रम (अगरबत्ती)	05
45	नवम्बर 2015	एन.आई.ई.पी.एम.डी. में अभिभावकों के लिए आय उत्पन्न के लिए कार्यक्रम (टेलरिंग तथा एम्ब्रायडरी यूनिट)	03
46	नवम्बर 2015	एन.आई.ई.पी.एम.डी. में अभिभावकों के लिए आय उत्पन्न के लिए कार्यक्रम (जूट उत्पादन यूनिट	10

47	नवम्बर 2015	एन.आई.ई.पी.एस.डी. में अभिशावकों के लिए आय उत्पन्न के लिए कार्यक्रम (ज्वेलरी यूनिट)	05
48	नवम्बर 2015	एन.आई.ई.पी.एस.डी. में अभिशावकों के लिए आय उत्पन्न के लिए कार्यक्रम (मोम्बत्ति तैयार करना)	01
49	नवम्बर 2015	एन.आई.ई.पी.एस.डी. में अभिशावकों के लिए आय उत्पन्न के लिए कार्यक्रम (जापिकाएं)	02
50	नवम्बर 2015	आई.जी.पी. में नए अभिशावकों का पंजीकरण	03
51	दिसम्बर 2015	एन.आई.ई.पी.एस.डी. में अभिशावकों के लिए आय उत्पन्न के लिए कार्यक्रम (टेलरिंग तथा एम्ब्राइडरी यूनिट)	03
52	दिसम्बर 2015	एन.आई.ई.पी.एस.डी. में अभिशावकों के लिए आय उत्पन्न के लिए कार्यक्रम (ज्वेलरी यूनिट)	06
53	दिसम्बर 2015	एन.आई.ई.पी.एस.डी. में अभिशावकों के लिए आय उत्पन्न के लिए कार्यक्रम (मोम्बत्ति तैयार करना)	04
54	दिसम्बर 2015	एन.आई.ई.पी.एस.डी. में अभिशावकों के लिए आय उत्पन्न के लिए कार्यक्रम (जापिकाएं)	02
55	दिसम्बर 2015	आई.जी.पी. में नए अभिशावकों का पंजीकरण	03
56	जनवरी 2016	एन.आई.ई.पी.एस.डी. में अभिशावकों के लिए आय उत्पन्न के लिए कार्यक्रम (टेलरिंग तथा एम्ब्राइडरी यूनिट)	04
57	27 जनवरी 2016	दिव्यांगजन के मातापिताओं के मानसिक स्वास्थ्य को बढ़ाना	31
58	जनवरी 2016	एन.आई.ई.पी.एस.डी. में अभिशावकों के लिए आय उत्पन्न के लिए कार्यक्रम (जूट उत्पादक)	02
59	जनवरी 2016	एन.आई.ई.पी.एस.डी. में अभिशावकों के लिए आय उत्पन्न के लिए कार्यक्रम (ज्वेलरी यूनिट)	02
60	जनवरी 2016	एन.आई.ई.पी.एस.डी. में अभिशावकों के लिए आय उत्पन्न के लिए कार्यक्रम (जापिकाएं)	02
61	फरवरी 2016	एन.आई.ई.पी.एस.डी. में अभिशावकों के लिए आय उत्पन्न के लिए कार्यक्रम (जूट उत्पादक)	06
62	फरवरी 2016	एन.आई.ई.पी.एस.डी. में अभिशावकों के लिए आय उत्पन्न के लिए कार्यक्रम (जापिकाएं)	02
63	17 फरवरी 2016	पी.डब्ल्यू.डी. के मातापिताओं के स्वास्थ्यता पर प्रभाव पर अभिमुखी कार्यक्रम	60
64	मार्च 2015	अभिशावकों के लिए आय पहल कार्यक्रम	365
		कुल	1012

अनुलग्नक 2

संकाय सदस्यों /अधिकारियों की कार्यशालाओं/सम्मेलनों व संगोष्ठियों में सहभागिता

क्र.	संकाय सदस्य का नाम	कार्यक्रम का शीर्ष	आयोजक	स्थान
1	श्री पी.मणराज	अंतर्राष्ट्रीय सम्मेलन	तमिलनाडु टीचर्स एजुकेशन यूनिवर्सिटी	चेन्नई
2	श्री के.के. धर्मेन्द्रन	नेशनल सेमिनार ऑन रेग्युलराइज़ेशन ऑफ टीचर्स ऑन आर.टी.ई. एक्ट 2009 : चैलेन्जेस एण्ड प्रॉब्लम्स	रामकृष्ण यूनिवर्सिटी	कोयम्बतूर
3	डॉ.जे. विजयलक्ष्मी श्री एम.राजेश श्रीमति आई.जी.अनुसूया श्री के.के. धर्मेन्द्रन	इन्डियन चाइल्ड साइकिएट्री न्यूरालजी द्वितीय सम्मेलन	एन.आई.ई.पी.एम.डी.	चेन्नई
4	डॉ.नीरजा चन्द्रमोहन डॉ.जे. विजयलक्ष्मी	डिसेबिलिटी इवैल्युएशन एण्ड सर्टिफिकेशन	एन.आई.ई.पी.एम.डी.	श्री बालाजी मेडिकल कॉलेज, चेन्नई
5	डॉ.जे. विजयलक्ष्मी	इन्टरनेशनल कांग्रेस ऑन विज़न स्क्रीनिंग एण्ड सर्विसेस	होटल लेमराय, चेन्नई	14-15 अगस्त, 2015 चेन्नई
6	श्री पी.मणराज	त्रिपुरा राज्य में पी.डब्ल्यू.डी. के अधिकार एवं स्कीमों पर राज्य स्तरीय कार्यक्रम	ए.वाई.जे.एन.आई.एस.एच.	20-21 अगस्त 2015, अगरतला
7	श्री राजेश रामचन्द्रन	आर.सी.आई. साउथ ज़ोन कोर्स कोऑर्डिनेटर्स मीट	आर.सी.आई. एवं एन.आई.ई.पी.एम.डी.	एन.आई.ई.पी.एम.डी. चेन्नई
8	श्री निरंजन श्री प्रभाकरन श्री मीरा मोईदीन	[illegible] ब्लाइंड ट्रेनिंग प्रोग्राम	सैंस इन्टरनेशनल इंडिया	एस.पी.ए.एस.टी.एन., चेन्नई
9	डॉ.जे. विजयलक्ष्मी	ऑटिज्म का वर्गीकरण, प्रकार, पहचान, आकलन एवं प्रबंधन पर कार्यशाला	एस.आई.एम.एच., त्रिवेन्द्रम, केरल	त्रिवेन्द्रम
10	डॉ.जे. विजयलक्ष्मी श्री पी.मणराज डॉ.ए.अमरनाथ श्री बी.एस.सतीश कन्ना डॉ.के.बालाभास्कर श्री राजेश रामचंद्रन	नेशनल कॉन्फ्रेंस ऑन [illegible] ऑन बेस्ट प्रैक्टिसेस इन रिहैबिलिटेशन ऑफ पर्सन्स विथ डिसेबिलिटीज़	एन.आई.ई.पी.एम.डी.	महात्मा गांधी विश्वविद्यालय कोट्टायम
11	श्री अरुण [illegible]	[illegible]	ए.वाई.जे.एन.आई.एस.एच.	सिक्किम
12	डॉ.जे. विजयलक्ष्मी	डिसेबिलिटी सर्टिफिकेशन फॉर न्यूली आईडेन्टिफाइड डिसेबिलिटीज़	एम.एस.जे.एण्ड ई	10 नवम्बर 2015 नई दिल्ली

13	श्री देवेन्द्र प्रसाद	ट्रेनिंग प्रोग्राम ऑन व्हील चेयर सर्विस, इंटरमीडिएट लेवल	मोबिलिटी इंडिया, बैंगलूर	16-23 नवम्बर 2015 बैंगलूर
14	श्री देबाशी देब श्री सुदिब दत्ता (एनआईएमएच सेन्टर, अगरतला)	फर्स्ट नार्थ ईस्ट रीजनल टेक्निकल कॉन्फ्रेंस फार स्टेक होल्डर्स आफ "रीहैबिलिटेशन सर्विसेस इन नार्थ ईस्टर्न रीजन"	एन.आई.ई.पी.एम.डी.	4-5 नवम्बर 2015 गुवाहाटी
15	डॉ.नीरधा चन्द्रमोहन श्री पी.नागराज डॉ.जे. विजयलक्ष्मी श्रीमति आई.जी.अनुराधा श्री के.के.धनशेखरन डॉ.के.बालाभास्कर श्री राजेश रामचन्द्रन श्री ई.सुरेश श्री संजीत सेल्वन श्री आर.विक्रम पाण्डियन	नेशनल सेमिनार आफ रीहैबिलिटेशन साइकोलॉजिस्ट एण्ड पैक्टीशनर्स	एन.आई.ई.पी.एम.डी.	20-21 नवम्बर 2015 चेन्नई
16	सुश्री एन.दीपा श्री आर.मुरुगन श्री डी.मंजुनाथ श्रीमति वी.रेवति श्रीमति एस.नसिमा सुश्री एस.कोमला व श्री एम.सतीशकुमार श्री पी.बाबू श्री एस.प्रभाकरन	बौद्धिक अक्षम बच्चों के लिए आई.सी.टी. तथा ए.टी. का प्रयोग	एन.आई.एम.एच.	19-20 नवम्बर 2015 सिकंदराबाद
17	डॉ.नीरधा चन्द्रमोहन	एन.ए.ए.सी. कार्यशाला	एन.ए.ए.सी.	26 नवम्बर 2015 चेन्नई
18	श्री राजेश रामचंद्रन	आई.सी.एस.एस.आर. स्पोन्सर्ड नेशनल वर्कशाप एण्ड नेशनल सेमिनार ऑन "डेवलपमेंटल डिसेबिलिटीज : चेलेन्जिस एण्ड इन्टरवेंशन स्ट्रेटजीस, रिमूविंग बैरियर्स टु क्रिएट एन इन्क्लूसिव एण्ड एक्सेसिबल सोसाइटी फार ऑल"	आदिकवि नन्नया विश्वविद्यालय	3 दिसम्बर 2015 राजमंड्री
19	श्री राजेश रामचंद्रन एवं श्री ई.सुरेश	इंटिग्रल स्ट्रेटजी के व्यतिरेक में दिव्यांगजन के लिए अधिकार आधारित समावेशी समाज पर राज्य स्तरीय सम्मेलन	एन.आई.ई.पी.एम.डी. एवं टी.ए.ए.पी.आई.	6-7 जनवरी 2016 हैदराबाद

20	श्री सुदिप दत्ता, (अगरतला)	एम.एम., सामान्य शिक्षक एवं माता-पिताओं की जिला स्तरीय अभिमुखी एवं संवेदीकरण कार्यक्रम	जिला शिक्षा कार्यालय, सेपाहीजाला जिला	13 जनवरी 2016, अगरतला
21	श्री बी.एस.संतोष कन्ना एवं श्री एस.गुरुमूर्ति	बहुविध दिव्यांगजन के पुनर्वास में हाल ही की प्रवृत्तियों पर तीसरा कांफ्रेंस	एन.आई.ई.पी.एम.डी, चेन्नई, आर.सी.आई., स्पेस्टिक्स सोसाइटी ऑफ तमिलनाडु, एन.आई.ई.पी.एम.डी. उपक्षेत्रीय केन्द्र	20-21 जनवरी 2016
22	श्री के.के.[illegible]	दिव्यांग बच्चों को समावेशित करने पर राष्ट्रीय सेमिनार : चुनौतियाँ एवं चिंता	गांधीग्राम ग्रामीण विश्वविद्यालय	21-22 जनवरी 2016 डिण्डिगल
23	डॉ.के. [illegible]	[illegible]	एम.सी.आर स्कूल	23 जनवरी 2016, चेन्नई
24	श्री पी.[illegible], श्री राजेश रामचंद्रन एवं श्री ई.सुरेश	दिव्यांगजन के लिए सहायक तकनीक पर राज्य स्तरीय कांफ्रेंस	एन.आई.ई.पी.एम.डी. एवं [illegible] स्पेशल स्कूल	29-30 जनवरी 2016
25	श्री पी.[illegible]	दिव्यांगजन के लिए सहायक तकनीक पर राष्ट्रीय स्तर कांफ्रेंस	एन.आई.ई.पी.एम.डी.	20-21 फरवरी 2016 अगरतला, त्रिपुरा
26	डॉ.के. [illegible]	सेमिनार ऑन [illegible]	आर.सी.आई.	25.02.16 शिलांग, मेघालय
27	डॉ.के. [illegible] श्री पी.[illegible] डॉ.[illegible] श्री बी.एस.संतोष कन्ना श्री राजेश रामचंद्रन श्री एस.गुरुमूर्ति श्री के.के.[illegible]	सतत विकास के लिए शिक्षा पर अंतर्राष्ट्रीय द्वितीय सम्मेलन : बहुविध दिव्यांगजन को अधिकृत करना, नई दिल्ली	एन.आई.ई.पी.एम.डी.	27-28 फरवरी 2016 नई दिल्ली

सम्मेलनों / कार्यशालाओं में संकाय सदस्यों द्वारा पेपर प्रस्तुती

क्र.	संकाय सदस्य का नाम	कार्यक्रम / पेपर शीर्ष	विषय	आयोजक
1	श्री के.के. धनवेन्डन	आर.टी.ई. अधिनियम : चुनौतियाँ व समस्याएँ	आर.टी.ई. अधिनियम - 2009 के बारे में विशेष शिक्षा शिक्षकों में जागरूकता पर अध्ययन : प्रस्तुतीकरण व समस्याएँ	रामकृष्ण मिशन विश्वविद्यालय, कोयम्बतोर.
2	डॉ. ए.अमरनाथ	विजन 2020 पर राष्ट्रीय सम्मेलन - बौद्धात्मक चुनौती प्रस्तुत करने वाले व्यक्तियों का पूर्ण रूप से मुख्यधारा में लाना	बौद्धात्मक चुनौती प्रस्तुत करने वाले व्यक्तियों के लिए स्व सहायक समूहों की भूमिका	त्रिवेंद्रम, केरल
3	श्री पी.कामराज	व्यावसायिक प्रशिक्षण द्वारा बौद्धात्मक दिव्यांगजन महिलाओं की साधिकारता	ह्यूमन राइट्स इन्टरनेशनल रीसर्च जर्नल	-
4	श्री पी.कामराज एवं श्रीमति सीतालक्ष्मी	ज्ञान आदान प्रदान मार्ग पर अंतर्राष्ट्रीय सम्मेलन - विश्वविद्यालयों, शैक्षणिक संस्थानों तथा समाज के बीच सहयोग - परिणाम के प्रभाव में अंतर को पूरा करना	विकलांग व्यक्तियों के पुनर्वास के लिए सार्वजनिक जानकारी में राष्ट्रीय संस्थानों की भूमिका	टी.एन.टी.ई.यु., चेन्नई
5	डॉ. जे. विजयलक्ष्मी	मानसिक मंदन पर राष्ट्रीय स्तर संगोष्ठी, स्टेट इन्स्टीट्यूट फार दि मेंटली हैंडीकैप्ड, त्रिवेंद्रम	प्रारंभिक अंतराक्षेपण : एक वैश्विक परिप्रेक्ष्य	21 अप्रैल, 2015 त्रिवेंद्रम
6	श्री पी.कामराज	बहुविकलांग बच्चों के लिए अनुकूली खेल	अनुकूली खेल	22 मई, 2015 एन.आई.ई.पी.एम.डी.

7	डॉ.जे.विजयलक्ष्मी	फिजियोथेरेपी मूल्यांकन एवं प्रमाणीकरण	दृष्टि क्षति मूल्यांकन एवं प्रमाणीकरण	12 जून 2015 बालाजी मेडिकल कालेज, चेन्नई
8	श्री पी.कामराज	सेकेन्डरी स्तर में उपस्थित होने वाले आटीज्म तथा मानसिक मंद विद्यार्थियों के लिए चार्ट तथा कम्प्यूटर सहायता अनुदेश के द्वारा सीखने की आवृत्ति का प्रभाव	दिव्यांगजन को पूर्ण रूप से शामिल करने के लिए सहायक तकनीकी एवं स्कील-कूद पर राष्ट्रीय संगोष्ठि के प्रोसीडिंग्स्	रामकृष्ण मिशन विवेकानन्द विश्वविद्यालय, कोयंबतूर
9	डॉ. के बालसुब्रमण्यम	आर.सी.आई., नई दिल्ली द्वारा अभिमुखी कलान पाठ्यक्रम समन्वयन बैठक	बी.एड. (एम.डी.) पाठ्यक्रम को लागू डिसेबिलिटी के केन्द्र का ट्रेन्सैक्शन पर अभिमुखीकरण	17-18 अगस्त 2015, देहरादून
10	डॉ.जे.विजयलक्ष्मी	इन्टरनेशनल कॉन्फरेंस आफ विजन स्क्रीनिंग एण्ड सर्वीसेस्	संकर नेत्रालय, चेन्नई	14-16 अगस्त, 2015, चेन्नई
11	श्री पी.कामराज	त्रिपुरा राज्य में पी.डब्ल्यू.डी. के अधिकार एवं हकों पर राज्य स्तरीय कार्यक्रम	ए.आई.जे.एम.आई.एच.एच.	20-21 अगस्त 2015, अगरतला
12	श्री पी.कामराज	सेकेन्डरी स्तर में उपस्थित होने वाले आटीज्म तथा मानसिक मंद विद्यार्थियों के लिए चार्ट तथा कम्प्यूटर सहायता अनुदेश के द्वारा सीखने की आवृत्ति का प्रभाव	दिव्यांगजन को पूर्ण रूप से शामिल करने के लिए सहायक तकनीकी एवं स्कील-कूद पर राष्ट्रीय संगोष्ठि के प्रोसीडिंग्स्	रामकृष्ण मिशन विवेकानन्द विश्वविद्यालय, कोयंबतूर

13	डॉ. के बालभास्कर	आर.सी.आई., नई दिल्ली द्वारा अभिमुखी बनाम पाठ्यक्रम समन्वयन बैठक	बी.एड. (एम.डी.) पाठ्यक्रम के क्रास डिसेबिलिटी के केयर का ट्रैन्सैक्शन पर अभिमुखीकरण	17-18 अगस्त 2015, देहरादुन
14	डॉ. के बालभास्कर	आर.सी.आई., नई दिल्ली द्वारा अभिमुखी बनाम पाठ्यक्रम समन्वयन बैठक	बी.एड. (एम.डी.) पाठ्यक्रम के करीकुलम केयर का ट्रैन्सैक्शन पर अभिमुखीकरण	1-2 सितम्बर 2015
15	सुश्री गयत्री पी एवं श्री नचिकेत राउत	फोनिक्स तथा फोनोलॉजिकल प्रोसिसिंग टु प्रमोट लिटेरसी एण्ड	प्री लिटेरसी एण्ड आर्टीकुलेशन ड्रिल वर्क (रिसोर्ट मैनुवल फार नेशनल वर्कशाप)	4-5 सितम्बर 2015, इन्दौर
16	श्री डी.गुणशेखर	कम्युनिटी बेस्ड रीहैबिलिटेशन फार पर्सेन्स् विथ मल्टीपल डिसेबिलिटीज़	लाईव्लीहुड फार पर्सन्स् विथ डिसेबिलिटीज़ इन कम्युनिटी सेटिंग	23 सितम्बर, 2015 चेन्नई
17	डॉ.जे. विजयलक्ष्मी	टैक्लिंग हेल्थ इश्युस् इन चिल्ड्रन विथ स्पेशल नीड्स् विथ रेफरेंस टु मल्टीपल डिसेबिलिटीज़	स्टेट कमीशनर ऑफ पी.डब्ल्यु.डी., चेन्नई के कार्यालय तथा युनिसेफ द्वारा आयोजित	30 अक्तूबर 2015 चेन्नई
18	डॉ.जे. विजयलक्ष्मी	बेस्ट मोडल्स् इन एर्ली इन्टरवेंशन	नेशनल कांफरेंस् आन बेस्ट प्रैक्टीसेस् इन रीहैबिलिटेशन ऑफ पर्सन्स् विथ डिसेबिलिटीज़	16 अक्तूबर 2015 कोट्टायाम
19	डॉ.के.बालभास्कर एवं श्री डी.राजकुमार	सिस्टमैटिक एडल्ट ट्रैनिंग फार सक्सेस्फुल प्लेसमेंट ऑफ पर्सेन्स विथ इन्टलेक्चुवल डिसेबिलिटीज़ विथ एसोसियेटेड कंडीशन्स्	नेशनल कांफरेंस् आन बेस्ट प्रैक्टीसेस् इन रीहैबिलिटेशन ऑफ पर्सन्स् विथ डिसेबिलिटीज़	16-17 अक्तूबर 2015, कोटायाम

20	श्री जोय फिलिप	सी-स्पीच थिरेपी साफ्टवेयर	नेशनल कांफरेंस् आन बेस्ट प्रैक्टीसेस् इन रीहैबिलिटेशन ऑफ पर्सन्स् विथ डिसेबिलिटीज़	16-17 अक्तूबर 2015, कोटायाम
21	डॉ.जे. विजयलक्ष्मी	टैक्लिंग हेल्थ इश्युस् इन चिल्ड्रन विथ स्पेशल नीड्स् विथ रेफरेंस टु मल्टीपल डिसेबिलिटीज़	स्टेट कमीशनर ऑफ पी.डब्ल्यु.डी., चेन्नई के कार्यालय तथा युनिसेफ द्वारा आयोजित	30 अक्तूबर 2015 चेन्नई
22	डॉ.जे. विजयलक्ष्मी	बेस्ट मोडल्स् इन एर्ली इन्टरवेंशन	नेशनल कांफरेंस् आन बेस्ट प्रैक्टीसेस् इन रीहैबिलिटेशन ऑफ पर्सन्स् विथ डिसेबिलिटीज़	16 अक्तूबर 2015, कोटायाम
23	श्री बी.संतोष कन्ना	सह अध्यक्ष, नेशनल कांफरेंस् आन बेस्ट प्रैक्टीसेस् इन रीहैबिलिटेशन ऑफ पर्सन्स् विथ डिसेबिलिटीज़	मोडल्स् आफ बेस्ट प्रैक्टीसेस् इन थिरेप्युटिक रीहैबिलिटेशन – वर्चुवल रीहैबिलिटेशन	16-17 अक्तूबर 2015, कोटायाम
24	डॉ.के.बालभास्कर	"पूर्वोत्तर क्षेत्र में पुनर्वास सेवाओं" के स्टेक होल्डरों का प्रथम राउन्ड टेबल सम्मेलन	पूर्वोत्तर में एन.आई.ई.पी.एम.डी. का अवलोकन	4 नवम्बर 2015, गुवाहाटी, असम
25	डॉ.जे. विजयलक्ष्मी	सीबीएसई बुक फार मल्टीपल डिसेबिलिटीज के बुखों सिरीज के लेसन प्लान का अनुकूलन	एन.सी.ई.आर.टी. प्रकाशन, दिल्ली	3-5 नवम्बर 2015
26	श्री देवर्षी देब, श्री सुदिब दत्ता (एकस.केन्द्र, अगरतला)	"पूर्वोत्तर क्षेत्र में पुनर्वास सेवाओं" के स्टेक होल्डरों का प्रथम राउन्ड टेबल सम्मेलन	त्रीपुरा राज्य में विकलांग व्यक्तियों के लिए मौजूदा सुविधाएँ – यथार्थ चित्र	4 नवम्बर, 2015, गुवाहाटी
27	डॉ.जे. विजयलक्ष्मी श्री बी.एस.संतोष कन्ना	पुनर्वास वैज्ञानिकों व प्रैक्टीशनरों का राष्ट्रीय सम्मिट के सह अध्यक्ष	एच.आर.डी. इन एर्ली इंटरवेंशन (थिरेप्युटिक रीहैबिलिटेशन)	20-21 नवम्बर 2015 चेन्नई

28	डॉ.के.बालभास्कर	पुनर्वास वैज्ञानिकों व प्रैक्टीशनरों का राष्ट्रीय सम्मिट	ह्यूमन रिसोर्स् एण्ड मल्टीडिसिप्लिनरी एप्रोच	20 नवम्बर 2015 चेन्नई
29	श्री पी.कामराज	पुनर्वास वैज्ञानिकों व प्रैक्टीशनरों का राष्ट्रीय सम्मिट	स्टडी आन यूज ऑफ एसिस्टिव डिवाइजेस् एमॉग दि जनरल एजुकेशन टीचर्स् इन दि इन्क्लूजिव टीचर्स् इन दि इन्क्लूजिव स्कूल प्रोग्राम	20 नवम्बर 2015 चेन्नई
30	श्री पी.कामराज	पुनर्वास वैज्ञानिकों व प्रैक्टीशनरों का राष्ट्रीय सम्मिट	एक्जिस्टिंग एच.आर.डी. प्रैक्टीस आन रीहैबिलिटेशन ऑफ पर्सन्स् विथ डिसेबिलिटीज़ इन इंडिया	20 नवम्बर 2015 चेन्नई
31	श्री के.के. धनवेन्द्रन श्रीमति कला एवं श्री नचिकेत राउत	पुनर्वास वैज्ञानिकों व प्रैक्टीशनरों का राष्ट्रीय सम्मिट	चैलेन्जिंग बिहेवियर इन चिल्ड्रन विथ ए.एस.डी.	20 नवम्बर 2015 चेन्नई
32	डॉ. ए.अमरनाथ	पुनर्वास वैज्ञानिकों व प्रैक्टीशनरों का राष्ट्रीय सम्मिट	क्रॉस डिसेबिलिटी एप्रोच इन डेवलपिंग एण्ड पोजिशनिंग ह्यूमन रिसोर्सेस्	21 नवम्बर, 2015
33	सुश्री गायत्री एवं श्री नचिकेत राउत	पुनर्वास वैज्ञानिकों व प्रैक्टीशनरों का राष्ट्रीय सम्मिट	स्पीच थिरेपस्ट्स् इन्क्लूजन : एस.एस.डी. व दि डी.एस.एम.5	20 नवम्बर 2015 चेन्नई
34	श्री गुनशेकरन	पुनर्वास वैज्ञानिकों व प्रैक्टीशनरों का राष्ट्रीय सम्मिट	ट्रैन्सडिसिप्लीनरी अप्रोच फार एर्ली इन्टरवेंशन	20 नवम्बर 2015 चेन्नई
35	सुश्री पवित्र एवं श्री नचिकेत राउत	पुनर्वास वैज्ञानिकों व प्रैक्टीशनरों का राष्ट्रीय सम्मिट	क्रैनियल नर्व स्टिम्युलेशन एक्सरसाइज टु रेड्यूस ड्रूलिंग	20 नवम्बर 2015 चेन्नई

36	सुश्री गायत्री सुब्रमनियम एवं श्री नचिकेत राउत	पुनर्वास वैज्ञानिकों व प्रैक्टीशनरों का राष्ट्रीय सम्मिट	पर्सेन्स् विथ मल्टीपल डिसेबिलिटी ऐस ए चैलेन्ज : ए फ्यु एक्स्पीरियैंस्	20 नवम्बर 2015 चैन्नई
37	सुश्री सरन्या एम, श्री श्रीधर एवं श्री नचिकेत राउत	पुनर्वास वैज्ञानिकों व प्रैक्टीशनरों का राष्ट्रीय सम्मिट	भारत सरकार द्वारा प्रदान किये गये हियरिंग यंत्रों के प्रयोग करने वाले व्यक्तियों के आवश्यकताओं को देखना	20 नवम्बर 2015 चैन्नई
38	श्री जोय फिलिप एवं श्री नचिकेत राउत	पुनर्वास वैज्ञानिकों व प्रैक्टीशनरों का राष्ट्रीय सम्मिट	लैंग्वेज एण्ड लिटेरसी थिरेपी साफ्टवेयर	20 नवम्बर 2015 चेन्नई
39	सुश्री पूर्णिमा राजन	पुनर्वास वैज्ञानिकों व प्रैक्टीशनरों का राष्ट्रीय सम्मिट	न्यूरोसाइकोलोजिकल डिफिसिट्स् - रीहैबिलिटेशन पर्सपेक्टिव	20 नवम्बर 2015 चैन्नई
40	सुश्री आनंदलक्ष्मी	पुनर्वास वैज्ञानिकों व प्रैक्टीशनरों का राष्ट्रीय सम्मिट	सी.बी.टी. फार साईकोसिस्	20 नवम्बर 2015 चेन्नई
42	श्री राजेश रामचन्द्रन	आई.सी.एस.एस.आर. स्पोन्सर्ड नेशनल वर्कशाप एण्ड नेशनल सेमिनार आन "डेवलपमेंटल डिसेबिलिटीज् : डयाग्नोसिस् एण्ड इन्टरवेंशन स्ट्रैटजीस्, रिमुविंग बैरियर्स् टु क्रियेट ऐन इन्क्लूजिव एण्ड एक्सिसिबल सोसाइटी फार ऑल"	करीकुलम एडैप्टेशन्स् फार इन्टलेक्चुवल डिसेबिलिटी एण्ड आटीज्म स्पेक्ट्रम डिसार्डर	2 दिसम्बर 2015, राजमंद्री, कर्नाटक
43	श्री राजेश रामचन्द्रन	आई.सी.एस.एस.आर. स्पोन्सर्ड नेशनल वर्कशाप एण्ड नेशनल सेमिनार आन "डेवलपमेंटल डिसेबिलिटीज् : डयाग्नोसिस् एण्ड इन्टरवेंशन स्ट्रैटजीस्, रिमुविंग बैरियर्स् टु क्रियेट ऐन इन्क्लूजिव एण्ड एक्सिसिबल सोसाइटी फार ऑल"	करीकुलम एडैप्टेशन्स् फार इन्टलेक्चुवल डिसेबिलिटी एण्ड आटीज्म स्पेक्ट्रम डिसार्डर	6 जनवरी 2016 हैदराबाद
44	श्री राजेश रामचन्द्रन	इंडियान स्ट्रैटजी के व्यतिरेक में दिव्यांगजन के लिए अधिकार आधारित समावेशी समाज पर राज्य स्तरीय सम्मेलन	स्ट्रैन्थेनिंग सोशल प्रोटेक्शन फॉर पी.डबल्यू.डी.	20 जनवरी, 2016 मणिपुर

45	श्री बी.एस. संतोष कन्ना	बहुविध दिव्यांगजन के पुनर्वास में हाल ही की प्रवृत्तियों पर क्षेत्रीय कांफरेंस	रीसेन्ट ट्रैन्ड्स् इन थिरेप्युटिक रीहैबिलिटेशन	23 जनवरी, 2016, मणिपुर
46	डॉ.जे. विजयलक्ष्मी	इन्क्लूजिव एजुकेशन	प्रोब्लेन्स् इन इन्टरप्रेशन ऑफ हियरिंग इम्पेरमेंट	चेन्नई
47	डॉ.जे. विजयलक्ष्मी	पी.डब्ल्यु.डी. को लाभ एवं विकलांगता के कारण पर कार्यशाला	पी.डब्ल्यु.डी. को लाभ एवं विकलांगता के कारण	19.02.2016 तिरुकझुकुन्द्रम
48	डॉ.जे. विजयलक्ष्मी	सेमिनार ऑन लाईफ स्पैन एप्रोच	लाईफ स्पैन अप्रोच फार पर्सन्स् विथ मल्टीपल डिसेबिलिटीज	25.02.2016, शिलॉंग, मेघालय
49	श्री नचिकेत राउत एवं श्री जोय फिलिप	सतत विकास के लिए शिक्षा पर अंतर्राष्ट्रीय द्वितीय सम्मेलन : बहुविध दिव्यांगजन को अधीकृत बनाना, नई दिल्ली	ई- लिटेरसी एण्ड लैंग्वेज थिरेपी साफ्टवेयर	27-28 फरवरी, 2016, नई दिल्ली
50	श्री आर.श्रीधर	-उप-	ए नोवल प्रोटोकॉल फार डिस्पेन्सिंग हियरिंग एइड	27-28 फरवरी, 2016, नई दिल्ली
51	सुश्री एस.गायत्री एवं सुश्री देवर्तिका	-उप-	A - Z रिस्क फैक्टर्स् फॉर हियरिंग लॉस्	27-28 फरवरी, 2016, नई दिल्ली
52	श्री नचिकेत राउत, श्री जॉय फिलिप एवं सुश्री पवित्र भास्करन	-उप-	क्रेनियल नर्व स्टिम्युलेशन फार मैनेजमेंट आफ फीडिंग एण्ड सेइलोहिया इन चिल्ड्रन विथ मल्टीपल डिसेबिलिटी	27-28 फरवरी, 2016, नई दिल्ली
53	श्रीमति आई.अनुसुया	-उप-	रीजनबल एकॉमोडेशन इन एजुकेशन फार पर्सन्स् विथ मल्टीबल डिसेबिलिटीज	27-28 फरवरी, 2016, नई दिल्ली
54	श्री बी.एस. संतोष कन्ना श्री एस.गुरुमूर्ती	-उप-	इम्पैक्ट ऑफ बैरियर फ्री एन्वीरॉनमेंट फार एजुकेशन ऑफ चिल्ड्रन विथ मल्टीपल डिसेबिलिटीज	27-28 फरवरी, 2016, नई दिल्ली

55	श्री बी.एस. संतोष कुमार श्री एस.गुरुमूर्ती	-उप-	ए स्टडी ऑन इम्पैक्ट ऑफ वर्चुअल रियालटी बेस्ड ट्रेनिंग इन इम्प्रूविंग सिटिंग बैलेंस ऐमंग चिल्ड्रन विथ मल्टीपल डिसेबिलिटीज (सीपी एण्ड एमआर) इन क्लासरूम सेटअप	27-28 फरवरी, 2016, नई दिल्ली
56	श्री राजेश रामचंद्रन	-उप-	ए स्टडी ऑन दि नीड्स ऑफ पैरेन्ट्स ऑफ चिल्ड्रन विथ एमडी एडेप्टिंग सर्विसेस एट एन.आई.ई.पी.एम.डी.	27-28 फरवरी, 2016, नई दिल्ली
57	श्री राजेश रामचंद्रन	-उप-	क्लासरूम एडॉप्टेशन इन एजुकेशन ऑफ चिल्ड्रन विथ एमडी	27-28 फरवरी, 2016, नई दिल्ली
58	श्री एस.सुंदरेसन	-उप-	कंपैरिसन ऑफ जेस्चुरल परफार्मेंस इन चिल्ड्रन विथ आटीजम, एडीएचडी, एण्ड एलडी	-उप-
59	श्री एस.सुंदरेसन	-उप-	इफेक्टिवनेस ऑफ ट्रेक मास्टरी ट्रेनिंग एडीएल परफार्मेंस इन चिल्ड्रन विथ हेमीप्लीजिक सेरेब्रल पाल्सी एसोसियेटेड विथ एमआर	
60	श्री पी.कामराज	विकलांग व्यक्तियों के सतत विकास के लिए शिक्षा में सुधार लाने के लिए क्लासरूम क्रियाकलापों को निर्धारण करना	सतत विकास के लिए शिक्षा पर अंतर्राष्ट्रीय द्वितीय सम्मेलन : बहुविध विकलांगजन को अधीकृत बनाना, नई दिल्ली	-उप-

राष्ट्रीय बहुविकलांग व्यक्ति अधिकारिता संस्थान (एन.आई.ई.पी.एम.डी.)
(दिव्यांगजन सशक्तिकरण विभाग, सामाजिक न्याय और अधिकारिता मंत्रालय, भारत सरकार)
ई.सी.आर. मुट्टुकाडु, कोवलम (पोस्ट), चेन्नई -603 112
फोन: 044-27472113,27472104, फैक्स: 044-27472389.
वेबसाइट: www.niepmd.tn.nic.in ई-मेल: niepmd@gmail.com