



सत्यमेव जयते

महाराष्ट्र शासन

कार्यक्रम अंदाजपत्रक (दोन)

२०२३-२०२४

नियोजन विभाग
(अर्थ व सांख्यिकी संचालनालय)

कार्यक्रम अंदाजपत्रक

(दोन)

२०२३-२०२४

नियोजन विभाग
(अर्थ व सांख्यिकी संचालनालय)

अनुक्रमणिका

अ.क्र.	विषय	पृष्ठ क्र.
१.	प्रस्तावना	०१
	एकूण अर्थसंकल्पाचा कार्यक्रमानुसार गोषवारा २०२२-२०२३	०२
	एकूण अर्थसंकल्पाचा प्रधान शीर्षवार तपशील	०४
	कार्यक्रम -	
२.	मार्गदर्शन, प्रशासन व प्रशिक्षण	०६
३.	कार्यालयीन आकडेवारी	११
४.	नियोजनाकरिता आकडेवारी	१७
५.	पाहण्या, अभ्यास व गणना	३०
६.	मूल्यमापन अभ्यास	३७
७.	आकडेवारी संस्करण	४१
८.	परिशिष्टे -	
	परिशिष्ट - १ - कर्मचारी विषयक गोषवारा	५०
	परिशिष्ट - २ कर्मचारी विषयक गोषवारा (संचालनालयाबाहेरील पदे)	५२
	परिशिष्ट - ३ अर्थ व सांख्यिकी संचालनालयाची रचना	५३
	परिशिष्ट - ४ मा. अर्थ व सांख्यिकी संचालक ज्या समित्यांवर सभासद / आमंत्रित आहेत अशा समित्यांची यादी	५४
	परिशिष्ट - ५ अर्थ व सांख्यिकी संचालनालयाकडून प्रकाशित करण्यात येणारी प्रकाशने, कालावधी, प्रकाशनाचे वर्ष व मूल्य दर्शविणारे विवरणपत्र..	५७

१. प्रस्तावना

१.१ राज्य शासनाने १९८९-९० या वर्षी राज्यातील सर्व सांख्यिकीय बाबींसाठी अर्थ व सांख्यिकी संचालनालयास 'प्रमुख संस्था' (नोडल एजन्सी) म्हणून घोषित केले व सर्व प्रकारच्या सांख्यिकी प्रस्तावांसाठी 'संदर्भ संस्था' (अॅथॉरिटी ऑफ रेफरन्स) म्हणूनही या संचालनालयास प्राधिकृत केले आहे. महाराष्ट्र शासनाच्या राजपत्रामध्ये प्रसिद्ध करण्यात आलेल्या दिनांक २७ जून, २०१३ रोजीच्या अधिसूचनेद्वारे राज्य शासनाने राज्यातील सर्व सांख्यिकीय बाबींशी संबंधित तांत्रिक समन्वयासाठी आणि कार्यक्षम सांख्यिकीय प्रणालीच्या विकासासाठी 'प्रमुख संस्था' (नोडल एजन्सी) म्हणून संचालनालयाच्या कार्यक्षेत्र वाढ केली आहे. प्रमुख संस्था या नात्याने संचालनालयाकडे पुढील जबाबदाऱ्या सोपविण्यात आल्या आहेत. राज्यातील निरनिराळ्या शासकीय विभागांच्या / संस्थांच्या सांख्यिकीय कामकाजात समन्वय साधणे, निरनिराळ्या धोरणात्मक क्षेत्रांविषयी आवश्यक असणारी माहिती तयार करणे, जतन करणे आणि राज्याच्या वेगवेगळ्या शासकीय विभागांकडील माहिती सारणीचा दर्जा, व्याप्ती, नियमितता व विश्वासार्हता यात सुधारणा होण्याच्या दृष्टीने करावयाच्या उपाययोजनेबद्दल सूचना करणे, विविध शासकीय विभागांमार्फत हाती घेण्यात येणाऱ्या सांख्यिकीय प्रकल्पांची उद्देशानुसार व सांख्यिकीय निकषांनुसार छाननी करणे, राज्याच्या विविध शासकीय विभागांच्या माहितीचे एकाच ठिकाणी एकत्रिकरण करण्याच्या दृष्टीने राज्य माहिती संचयिका विकसित करणे, शासनाचे विविध विभाग, संशोधक, स्वयंसेवी संस्था व सामान्य जनता यांना सांख्यिकीय माहिती सहजपणे उपलब्ध होण्यासाठी आवश्यक ती कार्यप्रणाली विकसित करून कार्यान्वित करणे. राज्यातील प्रमुख सांख्यिकीय कार्यालय असल्यामुळे सांख्यिकीय बाबींसाठी राज्य आणि

केंद्र शासन यांच्यातील दुवा म्हणून हे संचालनालय काम पाहते.

१.२ संचालनालयाच्या कामामध्ये पुढील प्रमुख बाबींचा समावेश आहे : १) कार्यालयीन आकडेवारीचे संकलन, २) ज्या विषयांसंदर्भात कार्यालयीन आकडेवारी अपुरी आहे अशा विषयांसंबंधीची माहिती नमुना पाहणी / अभ्यास किंवा गणना याद्वारे गोळा करणे, ३) महत्त्वाच्या कार्यक्रमांचे मूल्यमापन अभ्यास घेणे, ४) नियमित सांख्यिकीय प्रकाशने प्रसिद्ध करणे, ५) सांख्यिकी अधिकाऱ्यांना व कर्मचाऱ्यांना प्रशिक्षण देणे, ६) शासनाच्या निरनिराळ्या विभागातील सांख्यिकीय कक्षांच्या कामांचे समन्वयन करणे व त्यांना तांत्रिक सल्ला देणे, ७) शासनास आर्थिक व सांख्यिकीय बाबींवर सल्ला देणे ८) शाश्वत विकास ध्येयांची अंमलबजावणी व समन्वयन करणे आणि ९) या संचालनालयामार्फत तसेच इतर शासकीय विभागात गोळा करण्यात येणाऱ्या सांख्यिकीय माहितीचे संस्करण / विश्लेषण करणे.

१.३ या संचालनालयाद्वारे पार पाडल्या जाणाऱ्या कामाची विभागणी प्रामुख्याने खालील सहा कार्यक्रमांमध्ये केली आहे. या कार्यक्रमांचा खर्च 'आर्थिक सल्ला व सांख्यिकी' या प्रधान शीर्षाखालील अर्थसंकल्पीय अनुदानातून भागवून हे कार्यक्रम पार पाडले जातात. या कार्यक्रमांचा तपशील पुढील भागात या प्रकाशनात देण्यात आला आहे.

कार्यक्रम :

- (१) मार्गदर्शन, प्रशासन व प्रशिक्षण
- (२) कार्यालयीन आकडेवारी
- (३) नियोजनाकरीता आकडेवारी
- (४) पाहण्या, अभ्यास व गणना
- (५) मूल्यमापन अभ्यास
- (६) आकडेवारी संस्करण

विवरणपत्र 'अ'
एकूण अर्थसंकल्पाचा कार्यक्रमानुसार गोषवारा २०२३-२४

(रुपये हजारात)

अ.क्र.	कार्यक्रम	प्रत्यक्ष खर्च २०२१-२०२२			अर्थसंकल्प अंदाज २०२२-२०२३		
		Actuals 2021-2022			Budget Estimates 2022-2023		
Sr.No.		महसुली	भांडवली	एकूण	महसुली	भांडवली	एकूण
(1)	(2)	(3)	(4)	(5)	(6)	(7)	(8)
1)	मार्गदर्शन, प्रशासन व प्रशिक्षण						
	अनिवार्य	30555	0	30555	45782	0	45782
	कार्यक्रम	229	0	229	13401	0	13401
	एकूण	30784	0	30784	59183	0	59183
2)	कार्यालयीन आकडेवारी						
	अनिवार्य	34991	0	34991	39402	0	39402
	कार्यक्रम	0	0	0	0	0	0
	एकूण	34991	0	34991	39402	0	39402
3)	योजनाविषयक आकडेवारी						
	अनिवार्य	297178	0	297178	395989	0	395989
	कार्यक्रम	29166	0	29166	93931	0	93931
	एकूण	326344	0	326344	489920	0	489920
4)	पाहण्या, अभ्यास व गणना						
	अनिवार्य	84018	0	84018	135882	0	135882
	कार्यक्रम	0	0	0	0	0	0
	एकूण	84018	0	84018	135882	0	135882
5)	मूल्यमापन अभ्यास						
	अनिवार्य	39169	0	39169	55591	0	55591
	कार्यक्रम	2	0	2	10885	0	10885
	एकूण	39171	0	39171	66476	0	66476
6)	आकडेवारी संस्करण						
	अनिवार्य	41719	0	41719	58645	0	58645
	कार्यक्रम	42918	0	42918	108084	0	108084
	एकूण	84637	0	84637	166729	0	166729
	एकूण स्थूल	599945	0	599945	957592	0	957592
	वजा घसुली	245	0	0	0	0	0
	एकूण निव्वळ	599700	0	599945	957592	0	957592

STATEMENT 'A'
Activitywise Summary of Budget Estimates 2023-24

(Rs. in thousand)

सुधारित अंदाज २०२२-२०२३			अधेसकल्पिय अंदाज २०२३-२०२४			Name of Programme
Revised Estimates 2022-2023			Budget Estimates 2023-2024			
महसुली	भांडवली	एकूण	महसुली	भांडवली	एकूण	
Revenue	Capital	Total	Revenue	Capital	Total	
(9)	(10)	(11)	(12)	(13)	(14)	(2)
						Direction, Administration and Training
32693	0	32693	45861	0	45861	Committed
8332	0	8332	115500	0	115500	Scheme
41025	0	41025	161361	0	161361	Total
						Official Statistics
36740	0	36740	41588	0	41588	Committed
0	0	0	0	0	0	Scheme
36740	0	36740	41588	0	41588	Total
						Statistics for Schemening
393470	0	393470	428788	0	428788	Committed
55527	0	55527	128890	0	128890	Scheme
448997	0	448997	557678	0	557678	Total
						Surveys, Studies and Census
82964	0	82964	136096	0	136096	Committed
0	0	0	0	0	0	Scheme
82964	0	82964	136096	0	136096	Total
						Evaluation Studies
51994	0	51994	61127	0	61127	Committed
9522	0	9522	20841	0	20841	Scheme
61516	0	61516	81968	0	81968	Total
						Data Processing
52939	0	52939	63347	0	63347	Committed
72410	0	72410	93800	0	93800	Scheme
125349	0	125349	157147	0	157147	Total
796591	0	796591	1135838	0	1135838	Total Gross
0	0	0	0	0	0	Deduct Recoveries
796591	0	796591	1135838	0	1135838	Total Net

विवरणपत्र 'ब'
एकूण अर्थसंकल्पाचा प्रधान शीर्षवार तपशील

(रुपये हजारात)

अ.क्र.	कार्यक्रम	प्रत्यक्ष खर्च २०२१-२०२२			अर्थसंकल्पिय अंदाज २०२२-२०२३		
		Actuals 2021-2022			Budget Estimates 2022-2023		
Sr.No.		अनिवार्य खर्च	कार्यक्रम खर्च	एकूण	अनिवार्य खर्च	कार्यक्रम खर्च	एकूण
(1)	(2)	Committed Expenditure	Scheme Expenditure	Total	Committed Expenditure	Scheme Expenditure	Total
(1)	(2)	(3)	(4)	(5)	(6)	(7)	(8)
	प्रधान शीर्ष ३४५४						
1)	मार्गदर्शन, प्रशासन व प्रशिक्षण	30555	229	30784	45782	13401	59183
2)	कार्यालयीन आकडेवारी	34991	0	34991	39402	0	39402
3)	योजनाविषयक आकडेवारी	297178	29166	326344	395989	93931	489920
4)	पाहण्या, अभ्यास व गणना	84018	0	84018	135882	0	135882
5)	मूल्यमापन अभ्यास	39169	2	39171	55591	10885	66476
6)	आकडेवारी संस्करण	41719	42918	84637	58645	108084	166729
	एकूण स्थूल	527630	72315	599945	731291	226301	957592
	चना घसुली	245	0	245	0	0	0
	एकूण निव्वळ	527385	72315	599700	731291	226301	957592

STATEMENT 'B'
Major Headwise details of Total Budget Estimates

(Rs. in thousand)

सुधारित अंदाज २०२२-२०२३			अर्थसंकल्पिय अंदाज २०२३-२०२४			Name of Programme
Revised Estimates 2022-2023			Budget Estimates २०२३-२०२४			
अनिवार्य खर्च	कार्यक्रम खर्च	एकूण	अनिवार्य खर्च	कार्यक्रम खर्च	एकूण	
Committed Expenditure	Scheme Expenditure	Total	Committed Expenditure	Scheme Expenditure	Total	
(9)	(10)	(11)	(12)	(13)	(14)	(2)
						Major Head - 3454
32693	8332	41025	45861	115500	161361	Direction, Administration and Training
36740	0	36740	41588	0	41588	Official Statistics
393470	55527	448997	428788	128890	557678	Statistics for Planning
82964	0	82964	136096	0	136096	Surveys, Studies and Census
51994	9522	61516	61127	20841	81968	Evaluation Studies
52939	72410	125349	63347	93800	157147	Data Processing
650800	145791	796591	776807	359031	1135838	Total Gross
0	0	0	0	0	0	Deduct Recoveries
650800	145791	796591	776807	359031	1135838	Total Net

२. मार्गदर्शन, प्रशासन व प्रशिक्षण

२.१ संचालनालयाचे मुख्य कार्यालय मुंबई येथे आहे. मुख्य कार्यालयातील काम प्रशासन, प्रशिक्षण, समन्वय, राष्ट्रीय नमुना पाहणी, राष्ट्रीय उत्पन्न, अर्थ, मूल्यमापन आणि इलेक्ट्रॉनिक आकडेवारी संस्करण केंद्र या विभागांत विभागण्यात आले असून या विभागांचे प्रमुख वरिष्ठ स्तरावरील अधिकारी आहेत. पाहणी, अभ्यास वगैरे कामांची आखणी व रचना, त्याचप्रमाणे अंमलबजावणी करणे, हाती घेतलेल्या वेगवेगळ्या पाहण्या आणि अभ्यासांवर आधारीत अहवाल शासनास सादर करणे, आर्थिक व सामाजिक सांख्यिकीचे संकलन करून विश्लेषण करणे, सांख्यिकी पाहण्या / अभ्यासांचे अहवाल प्रकाशित करणे ही कामे संचालनालयाच्या मुख्य कार्यालयामध्ये केली जातात. तसेच शासनाला विविध आर्थिक व सांख्यिकीय बाबींविषयी सल्ले दिले जातात. राज्य व केंद्र शासनाकडून नेमल्या गेलेल्या विविध समित्यांवर संचालक हे सभासद अथवा निर्मंत्रित म्हणून काम करतात. अशा समित्यांची यादी परिशिष्ट-४ मध्ये दिली आहे.

२.२ संचालनालयाची सहा प्रादेशिक कार्यालये असून त्या प्रादेशिक कार्यालयांचे प्रमुख सह संचालक आहेत. राज्यात एकूण ३६ जिल्हा सांख्यिकी कार्यालये कार्यरत आहेत. संचालनालयाची क्षेत्र कार्यालये म्हणून जिल्हा सांख्यिकी कार्यालये काम पाहतात. त्यामुळे मुख्य कार्यालयामधील विभागांच्या कामाप्रमाणेच प्रादेशिक व जिल्हा कार्यालयांत कामे केली जातात, या संचालनालयाचे विभागीय स्तरावरील छोटे प्रतिरूप म्हणून प्रादेशिक कार्यालयांचा टप्प्याटप्प्याने विकास करण्याचे धोरण आहे. त्या दृष्टीने प्रादेशिक कार्यालयांवर स्वतंत्रपणे काही अभ्यास, पाहण्या व विश्लेषण करण्याची जबाबदारी सोपविण्यात आली आहे.

२.३ सांख्यिकी संग्रहण अधिनियम, २००८ च्या कलम ३३ खाली तयार करण्यात आलेल्या सांख्यिकी संग्रहण नियम, २०११ मधील नियम ३, उपनियम (२) अनुसार प्रदान केलेल्या शक्तीनुसार

महाराष्ट्र शासनाने या नियामाखाली अधिकार व कर्तव्ये बजावण्याकरिता संचालक, अर्थ व सांख्यिकी संचालनालय, महाराष्ट्र राज्य यांना 'नोडल ऑफीसर' म्हणून घोषित केले आहे.

२.४ शासनाच्या काही विभागांमध्ये सांख्यिकी कक्ष अस्तित्वात असून सदर विभागांत सांख्यिकीय माहिती निर्माण होत असते. सदर विभागांतील माहिती संचालनालयाची विविध प्रकाशने, वेगवेगळ्या अभ्यास पाहण्या तसेच शासनाला आवश्यकतेनुसार विविध बैठकीकरीता आवश्यक असते. याअनुषंगाने 'सांख्यिकी संग्रहण अधिनियम २००८' आणि 'सांख्यिकी संग्रहण नियम २०११' अन्वये इतर विभागांनी सदर सांख्यिकीय माहिती अर्थ व सांख्यिकी संचालनालयास उपलब्ध करून देणे बंधनकारक आहे.

२.५ संचालनालयाची रचना दर्शविणारा तक्ता परिशिष्ट-३ मध्ये दिला आहे.

२.६ मागील काही वर्षांत राज्यातील सांख्यिकीय माहितीची गरज वाढली असून त्यानुसार शासनाच्या विविध प्रशासकीय विभागांनी सांख्यिकीय कक्ष निर्माण केले आहेत. विविध विभागांतील सांख्यिकीय कामांमध्ये एकसुत्रता आणण्याच्या दृष्टीने व सांख्यिकीय कामांत समन्वय साधण्याच्या दृष्टीने शासनाने राज्यातील सर्व सांख्यिकीय बाबींसाठी अर्थ व सांख्यिकी संचालनालयास 'प्रमुख संस्था' म्हणून घोषित केले आहे. सर्व प्रकारच्या सांख्यिकीय प्रस्तावांसाठी 'संदर्भ संस्था' म्हणून सुद्धा अर्थ व सांख्यिकी संचालनालयास प्राधिकृत करण्यात आले आहे. उपरोक्त नमुद केलेल्या जबाबदाऱ्या समर्थपणे पार पाडण्याकरिता अपर संचालक (समन्वय) या वरिष्ठ स्तरावरील अधिकाऱ्याचे पद १९९२-९३ मध्ये निर्माण करण्यात आले आहे. 'प्रमुख संस्था' या अनुषंगाने निरनिराळ्या विभागातल्या सांख्यिकी कक्षांच्या कामकाजाचा आढावा घेणे व सांख्यिकीय कर्मचाऱ्यांना मार्गदर्शन करणे ही कामे नियमितपणे चालणारी आहेत.

२.७ संचालनालयातील अधिकारी / कर्मचारी यांना प्रशिक्षण देण्यासाठी तसेच बाह्य संस्थांनी आयोजित केलेल्या प्रशिक्षणास पाठविण्यासाठी १९७९-८० मध्ये संचालनालयात प्रशिक्षण शाखेची स्थापना करण्यात आली. सांख्यिकी सहायक आणि लिपिक-टंकलेखक / अन्वेषक यांचेसाठी विहित केलेल्या विभागीय सेवाप्रवेशोत्तर परिक्षांसाठी प्रशिक्षण सत्र आयोजित करणे व परीक्षा घेणे हे या शाखेचे प्रमुख काम आहे. शा.नि.क्र.टीआरएन-०९/प्र.क्र.३९/०९/१२-अ, दि. २३ सप्टेंबर, २०११ च्या राज्य प्रशिक्षण धोरणानुसार राज्य शासन सेवेत सर्व स्तरावर कार्यक्षमता वाढवून गतिमान प्रशासन होण्याकरिता गट-अ, गट-ब, गट-क व गट-ड च्या अधिकारी / कर्मचारी यांना पायाभूत, पदोन्नतीनंतरचे, उजळणी, बदलीनंतरचे, नवीन विषयाची तोंड ओळख याबाबतचे प्रशिक्षण देण्यात येते. याशिवाय संचालनालयातील अधिकारी / कर्मचाऱ्यांना तांत्रिक, प्रशासकीय व कार्यालयीन कामाची परिपूर्ण माहिती

करून देण्याच्या दृष्टीने इतर शासकीय संस्थांनी वेळोवेळी आयोजित केलेल्या प्रशिक्षणासाठी / कार्यशाळांसाठी नामनिर्देशन व अनुषंगिक कार्यवाही प्रशिक्षण शाखेमार्फत करण्यात येते.

२.८ सन २०२१-२२ व २०२२-२३ मध्ये प्रशिक्षण शाखेने केलेल्या कामाची माहिती सोबत दिलेल्या तक्ता क्रमांक २.२ मध्ये दिली आहे.

२.९ सन २०२३-२४ मध्ये मागील वर्षाप्रमाणेच प्रशिक्षणाची कामे करण्यात येतील. तसेच महाराष्ट्र राज्य प्रशिक्षण धोरणानुसार संचालनालयातील सर्व अधिकारी / कर्मचारी यांना यशदा या संस्थेमार्फत प्रशिक्षण देण्यात येईल. तसेच 'सांख्यिकी सक्षमीकरणासाठी सहाय्य' या केंद्रीय क्षेत्र योजने अंतर्गत संचालनालयातील अधिकारी / कर्मचारी यांचे क्षमतावर्धन अंतर्गत निरनिराळ्या विषयांवरील प्रशिक्षणे / कार्यशाळा आयोजित करण्यात येतील.

तक्ता २.१
वित्तीय आवश्यकता

(रुपये हजारात)

वर्गीकरण	प्रत्यक्ष खर्च २०२१-२०२२			अर्थसंकल्पिय अंदाज २०२२-२०२३		
	Actuals 2021-2022			Budget Estimates 2022-2023		
	अनिवार्य खर्च Committed Expenditure	कार्यक्रम खर्च Scheme Expenditure	एकूण Total	अनिवार्य खर्च Committed Expenditure	कार्यक्रम खर्च Scheme Expenditure	एकूण Total
(1)	(2)	(3)	(4)	(5)	(6)	(7)
(अ) कार्याचे वर्गीकरण-						
मागदर्शन, प्रशासन व प्रशिक्षण	30555	229	30784	45782	13401	59183
एकूण 'अ' स्थूल	30555	229	30784	45782	13401	59183
वजा वसुली	0	0	0	0	0	0
एकूण 'अ' निव्वळ	30555	229	30784	45782	13401	59183
(ब) उद्दिष्टवार वर्गीकरण-						
वेतन	28221	0	28221	41424	0	41424
अतिकालीक भत्ता	0	0	0	7	0	7
मजूरी	0	0	0	0	0	0
प्रवास खर्च	42	0	42	332	0	332
कार्यालयीन खर्च	1142	0	1142	1365	1	1366
दुरध्वनी, वीज व पाणी शुल्क	1076	0	1076	2521	0	2521
इतर प्रशासकीय खर्च	0	229	229	0	5900	5900
पेट्रोल, तेल व बंगन	74	0	74	112	0	112
व्यावसायिक व विशेष सेवा	0	0	0	20	0	20
शिष्यवृत्त्या व विद्यावेतने	0	0	0	0	0	0
कंत्राटी सेवा	0	0	0	0	1000	1000
इतर खर्च	0	0	0	0	0	0
संगणक खर्च	0	0	0	0	6500	6500
इतर खर्च (भारित)	0	0	0	1	0	1
एकूण 'ब' स्थूल	30555	229	30784	45782	13401	59183
वजा वसुली	0	0	0	0	0	0
एकूण 'ब' निव्वळ	30555	229	30784	45782	13401	59183
(क) वित्त व्यवस्थेची साधने-						
मागणी क्र. प्रधान शीर्ष						
ओ-९ ३४५४	30555	229	30784	45782	13401	59183
एकूण 'क' स्थूल	30555	229	30784	45782	13401	59183
वजा वसुली	0	0	0	0	0	0
एकूण 'क' निव्वळ	30555	229	30784	45782	13401	59183

TABLE २.१
Financial Requirements

						(Rs in thousands)
सुधारित अंदाज २०२२-२०२३			अर्थसंकल्पिय अंदाज २०२३-२०२४			Classification
Revised Estimates 2022-2023			Budget Estimates 2023-2024			
अनिवार्य खर्च	कार्यक्रम खर्च	एकूण	अनिवार्य खर्च	कार्यक्रम खर्च	एकूण	
Committed Expenditure	Scheme Expenditure	Total	Committed Expenditure	Scheme Expenditure	Total	
(8)	(9)	(10)	(11)	(12)	(13)	(1)
32693	8332	41025	45861	115500	161361	Activitywise Classification --
						Direction, Administration and Training
32693	8332	41025	45861	115500	161361	Total 'A' Gross
0	0	0	0	0	0	Deduct Recoveries
32693	8332	41025	45861	115500	161361	Total 'A' Net
						Objectwise Classification
28837	0	28837	41424	0	41424	Salaries
6	0	6	21	0	21	Over time allowance
0	0	0	0	0	0	Wages
233	0	233	333	6000	6333	Travel expenses
1229	1	1230	1416	9200	10616	Office expenses
2269	0	2269	2521	200	2721	Telephone, Electricity & Water Charges
0	4130	4130	0	28500	28500	Other administrative expenses
101	0	101	125	0	125	Petrol, Oil & Lubricants
17	0	17	20	5000	5020	Professional & Special Services
0	0	0	0	54000	54000	Scholarship / Stipend
0	1	1	0	3100	3100	Contractual Services
0	0	0	0	0	0	Other charges
0	4200	4200	0	9500	9500	Computers Expenses
1	0	1	1	0	1	Other charges (charged)
32693	8332	41025	45861	115500	161361	Total 'B' Gross
0	0	0	0	0	0	Deduct Recoveries
32693	8332	41025	45861	115500	161361	Total 'B' Net
						Source of Finance
						Demand No. Major Head
32693	8332	41025	45861	115500	161361	O-9 3454
32693	8332	41025	45861	115500	161361	Total 'C' Gross
0	0	0	0	0	0	Deduct Recoveries
32693	8332	41025	45861	115500	161361	Total 'C' Net

तक्ता २.२ TABLE 2.2

कार्यक्रमाच्या कार्यभाराचा सारांश व वित्तीय आवश्यकतांचे स्पष्टीकरण

Programme work-load summary and explanation of financial requirements

अ.क्र. Sr.No.	कार्य / बाब वर्णन	कामाच्या मोजमापाचे परिमाण	केलेले काम		करावयाचे काम	Unit of Work Measurement	Activity / Item Description
			२०२१-२२ 2021-22	२०२२-२३ 2022-23	२०२३-२४ 2023-24		
(१)	(२)	(३)	(४)	(५)	(६)	(७)	(८)
(१)	सांख्यिकी व प्रशासकीय काम- (संचालनालयातील पदे)	कर्मचाऱ्यांची संख्या	995	995	849+147*	No. of Employees	Statistical and Administrative work (Post in Directorate)
(२)	सांख्यिकी काम (संचालनालयाबाहेरील पदे)	कर्मचाऱ्यांची संख्या	904	908	905	No. of Employees	Statistical work (Post Out of Directorate)
(३)	कार्यालयाची तपासणी- (अ) प्रादेशिक कार्यालयाकडून जिल्हा कार्यालयांची	संख्या	36	26	36	No.	Office Inspection Of District Offices by Regional Offices
	(ब) मुख्य कार्यालयाकडून प्रादेशिक कार्यालयांची	संख्या	3	3	6	No.	Of Regional Offices by Head Office
	(क) मुख्य कार्यालयाकडून जिल्हा सांख्यिकी कार्यालयांची	संख्या	2	3	6	No.	Of District Offices by Head Offices
(४)	प्रशिक्षण वर्ग- (अ) सांख्यिकी सहाय्यकांकरिता (ब) लिपिक टंकलेखक / अन्वेषक (क) निरनिराळ्या संस्थांकडे प्रशिक्षणासाठी पाठविलेले प्रशिक्षणार्थी / राज्य प्रशिक्षण धोरण २०११ अंतर्गत (ड) इतर विभागातील सांख्यिकी विषयक कामकाजाबाबतचे प्रशिक्षण	तुकडी (संख्या) तुकडी (संख्या) सत्र (संख्या)	1# 1# 17	1## 1## 6	4 1 16	Batch (No.) Batch (No.) Courses (No.)	Training Courses - For Statistical Assistant For Clerk Typist / Investigator No. of trainees sent for training in different Institutions / under state training policy-2011
		प्रशिक्षणार्थी संख्या	633	206	1115	Trainees No.	Trainings related to statistical work done in other department

सन २०२०-२१ मधील अनुत्तीर्ण / अनुपस्थित परीक्षार्थीकरिता परीक्षा आयोजित करण्यात आली.

सन २०२१-२२ मधील अनुत्तीर्ण / अनुपस्थित परीक्षार्थीकरिता परीक्षा आयोजित करण्यात आली.

* बाह्यंत्रणेद्वारे घ्यावयाची सेवा / Outsourcing Services

३. कार्यालयीन आकडेवारी

३.१ या कार्यक्रमांमध्ये विविध संस्थांकडून कार्यालयीन आकडेवारी गोळा करून एकत्रित करणे, विविध सांख्यिकीय प्रकाशने तयार करणे आणि संचालनालयाच्या ग्रंथालयाचे व्यवस्थापन करणे या कामांचा समावेश होतो.

३.२ संचालनालय दरवर्षी तयार करीत असलेल्या प्रकाशनांची नावे पुढे दिली आहेत. प्रथमतः ज्या वर्षासाठी प्रकाशने प्रसिध्द करण्यात आली, ती वर्षे कंसामध्ये दर्शविली आहेत.

- १) महाराष्ट्र राज्य सांख्यिकीय गोषवारा (१९५१-५२)
- २) महाराष्ट्राची आर्थिक पाहणी (१९६१-६२)
- ३) महाराष्ट्राची संक्षिप्त सांख्यिकी (१९६०)
- ४) महाराष्ट्राची आर्थिक आकडेवारी (१९७५)
- ५) जिल्हा सामाजिक व आर्थिक समालोचन (१९५७-५८)
- ६) महाराष्ट्रातील जिल्ह्यांचे व भारतातील राज्यांचे निवडक ८१ निर्देशक (१९८२-८३)
- ७) पायाभूत सुविधांबाबतची महाराष्ट्र राज्याची सांख्यिकी (२०१२-१३) (द्विवार्षिक)

३.३ या प्रकाशनांमध्ये विविध विषयांची कार्यालयीन आकडेवारी तसेच संचालनालयाने घेतलेल्या अभ्यास व पाहण्या यांचे अहवाल आणि गोळा केलेली माहिती यांचा समावेश असतो. संचालनालयाची प्रमुख सांख्यिकीय प्रकाशने संचालनालयाच्या <https://mahades.maharashtra.gov.in> या संकेतस्थळावर उपलब्ध करून देण्यात आली आहेत. संचालनालयाकडून प्रकाशित करण्यात येणाऱ्या प्रकाशनांचा तपशील परिशिष्ट-५ मध्ये देण्यात आला आहे.

३.४ प्रकाशनांची थोडक्यात माहिती पुढीलप्रमाणे आहे.

१. महाराष्ट्राची आर्थिक पाहणी (३०० पृष्ठे) : सन १९६१-६२ पासून अर्थ व सांख्यिकी संचालनालय, नियोजन विभाग 'महाराष्ट्राची

आर्थिक पाहणी' हे प्रकाशन कालबद्ध वेळापत्रकानुसार दरवर्षी तयार करते. राज्य विधानमंडळाच्या अर्थसंकल्पीय अधिवेशनामध्ये अर्थसंकल्प सादर करण्यापूर्वी सदर प्रकाशन सादर करण्यात येते. याबाबत महाराष्ट्र अर्थसंकल्प नियमपुस्तिका, खंड पहिला यामधील परिच्छेद क्र. १३८ व १३९ (दोन) आर्थिक आढावा यामध्ये सदर प्रकाशन अर्थ व सांख्यिकी संचालनालयाने तयार करण्याबाबत नमुद केलेले आहे. सदर प्रकाशन मराठी व इंग्रजी भाषेमध्ये स्वतंत्र तयार करण्यात येते. या प्रकाशनात राज्याच्या अर्थव्यवस्थेची काही ठळक वैशिष्ट्ये, विविध सामाजिक-आर्थिक क्षेत्रांच्या स्थितीबाबतची सांख्यिकीय आकडेवारी व संदर्भासाठी शक्य त्या ठिकाणी निर्देशांक व स्थितीदर्शक कल देण्यात येतात. सदर प्रकाशन महाराष्ट्र राज्याच्या महत्त्वाच्या सांख्यिकीची समयमालिकानिहाय अद्ययावत माहिती आणि भारतातील सर्व राज्यांचे निवडक सामाजिक व आर्थिक निर्देशक उपलब्ध करून देते. अद्ययावत माहिती उपलब्ध करून देण्याच्या प्रयत्नामुळे सदर प्रकाशनात समाविष्ट केलेली काही माहिती / आकडेवारी / अंदाज अस्थायी स्वरूपातील असतात. या प्रकाशनासाठी एकूण अंदाजे २५४ कार्यालये, सार्वजनिक उपक्रम, महामंडळे व खाजगी संस्था यांच्याकडून माहिती मागविण्यात येते. या प्रकाशनात एकूण १० मुख्य (१७ उपप्रकरणे) प्रकरणे समाविष्ट असून सदर प्रकरणांचे लेखन संचालनालयातील अधिकाऱ्यांमार्फत केले जाते. महाराष्ट्राची आर्थिक पाहणी २०२२-२३ हे प्रकाशन प्रकाशित झाले आहे. सन २०२३-२४ साठीचे प्रकाशन संबंधित वर्षात प्रकाशित करण्यात येईल.

२. महाराष्ट्राची आर्थिक आकडेवारी (१० पृष्ठे)

: राज्यातील काही महत्त्वाच्या विकास क्षेत्रातील आकडेवारी या प्रकाशनात प्रकाशित केली जाते. २४ बाबींवरील संक्षिप्त माहिती प्रकाशित करण्यात येते. सदर प्रकाशन १९७८ पासून प्रकाशित होत आहे. या छोटेखानी पुस्तिकेत राज्याच्या अर्थव्यवस्थेतील निवडक आर्थिक बाबींची दशवार्षिक तुलनात्मक माहिती प्रकाशित केली जाते. सन २०२१ साठीचे

सदर प्रकाशन संचालनालयाच्या संकेतस्थळावर प्रकाशित झाले आहे.

३. महाराष्ट्राची संक्षिप्त सांख्यिकी (२१४ पृष्ठे) : राज्याच्या विकास क्षेत्रांबाबतची महत्त्वाची संक्षिप्त सांख्यिकी (१३१ तक्ते) प्रकाशित करणे. सन १९६१ पासून प्रकाशित होणाऱ्या या प्रकाशनात महाराष्ट्र राज्यातील सामाजिक व आर्थिक बाबींशी संदर्भ वर्षाची संक्षिप्त माहिती सांख्यिकीय तक्त्यात अंतर्भूत केली जाते. यामध्ये प्रथम टप्प्यात भारत व महाराष्ट्राची तुलनात्मक माहिती दिली जाते व शेवटच्या टप्प्यात आर्थिक व सामाजिक प्रगतीचे कल निवडक निर्देशकाद्वारे दाखविले जातात. सन २०१९ साठीचे सदर प्रकाशन संचालनालयाच्या संकेतस्थळावर प्रकाशित झाले आहे.

४. महाराष्ट्र राज्य सांख्यिकीय गोषवारा (६२३ पृष्ठे) : या प्रकाशनात आर्थिक व सामाजिक बाबींवरील जिल्हानिहाय तक्ते प्रकाशित करण्यात येतात. या प्रकाशनात एकूण ३३ प्रकरणे असून निरनिराळ्या विषयांवरील २५६ तक्ते आहेत. उदा. लोकसंख्या, हवामान, शेती, पशुसंवर्धन, मत्स्यव्यवसाय, रोजगार, उद्योग, किंमती, व्यापार, सहकार, बँका व योजना, आरोग्य, शिक्षण, स्थानिक संस्था, लोकवित्त, राज्य उत्पन्न इ. अंदाजे ९१ संस्था/कार्यालये यांजकडून या प्रकाशनासाठी माहिती मागविण्यात येते. तसेच अंदाजे ४४ तक्त्यांची माहिती विविध यंत्रणांच्या संकेतस्थळावरून संकलित केली जाते. महाराष्ट्र व भारत यांच्या माहितीवर आधारित काही बाबींबाबत तुलनात्मक तक्ते व सारांश तक्त्यांचाही समावेश या प्रकाशनात करण्यात येतो. ह्या प्रकाशनामधील माहिती जिल्हावार आहे. सन २०१७-१८ साठीचे सदर प्रकाशन संचालनालयाच्या संकेतस्थळावर प्रकाशित झाले आहे.

५. महाराष्ट्रातील जिल्हांचे व भारतातील राज्यांचे निवडक निर्देशक (४३ पृष्ठे) : महाराष्ट्रातील जिल्हांचे १४२ निर्देशक व भारतातील राज्यांचे ११८ निर्देशक प्रकाशित करण्यात येतात.

वर्ष १९८२-८३ पासून प्रकाशित होणाऱ्या या प्रकाशनात महाराष्ट्रातील जिल्हांचे आणि भारतातील राज्यांचे लोकसंख्या, कृषि, पशुधन, सहकारी संस्था, जिल्हापरिषदांचे उत्पन्न व खर्च, शिक्षण, उद्योग, वैद्यकीय क्षेत्र अशा प्रमुख मूलभूत सुविधा व सेवा विषयक बाबींचे निवडक निर्देशक देण्यात येतात. सन २०१८-१९ साठीचे सदर प्रकाशन संचालनालयाच्या संकेतस्थळावर प्रकाशित झाले आहे.

६. महाराष्ट्राची पायाभूत सुविधा सांख्यिकी (द्वैवार्षिक)(१०२ पृष्ठे) : राज्यातील पायाभूत सुविधांविषयक सांख्यिकी प्रकाशन, केंद्रीय सांख्यिकी संघटनेने तयार केलेल्या 'Infrastructure Statistics २०१०' या प्रकाशनावर आधारित 'महाराष्ट्राची पायाभूत सुविधांविषयक सांख्यिकी' हे द्वैवार्षिक सांख्यिकी प्रकाशन तयार करण्यात येते. या प्रकाशनात प्रामुख्याने जिल्हानिहाय माहिती हा पाया (Base) गृहित धरण्यात आला आहे. सदर प्रकाशनात जिल्हानिहाय माहिती समाविष्ट करून राज्य स्तरावरील प्रकाशन तयार करण्यात येते. या प्रकाशनात राज्यातील सामाजिक पायाभूत सुविधांमधील परिवहन, ऊर्जा, दळणवळण, सिंचन, पिण्याचे पाणी पुरवठा आणि स्वच्छता, साठवण, शिक्षण व आरोग्य या आठ क्षेत्रांची राज्य स्तरावरील पायाभूत सांख्यिकीय माहिती संकलित केलेली आहे. सन २०१९-२० व २०२०-२१ साठीचे सदर द्वैवार्षिक प्रकाशन संचालनालयाच्या संकेतस्थळावर प्रकाशित झाले आहे.

७. आदिवासी सामाजिक व आर्थिक सांख्यिकी : हे मराठी भाषेतील विभागनिहाय प्रकाशन तीन वर्षातून एकदा प्रकाशित करण्यात येते. त्यानुसार हे प्रकाशन २००६-०७ या वर्षाकरिता प्रकाशित करण्यात आले आहे. त्यानंतर सन २००९-१० या वर्षात आदिवासी सामाजिक व आर्थिक सांख्यिकी, जिल्हा सामाजिक व आर्थिक समालोचन या प्रकाशनात एकत्रितरित्या जिल्हानिहाय प्रकाशित केले आहे. तथापि, २०१०-११

या वर्षापासून पुनःश्च 'आदिवासी सामाजिक व आर्थिक सांख्यिकी' स्वतंत्रपणे विभागनिहाय प्रकाशित करण्यात आले आहे. वर्ष २०१३-१४ साठी सदर प्रकाशन प्रकाशित करण्यात आले आहे.

८. जिल्हा सामाजिक व आर्थिक समालोचन
: सन १९५७-५८ मध्ये जिल्हा सांख्यिकी कार्यालयांची स्थापना झाल्यापासून प्रतिवर्षी 'जिल्हा सामाजिक व आर्थिक समालोचन' हे प्रकाशन जिल्हा सांख्यिकी कार्यालयांमार्फत प्रकाशित करण्यात येत आहे. या प्रकाशनात जिल्ह्यातील विविध सामाजिक व आर्थिक विषयांवरील तालुकानिहाय आकडेवारी दिली जाते. सन २००९-१० मध्ये सदर प्रकाशनाची पुनर्रचना

करण्यात येऊन पुनर्रचित प्रकाशन सन २०१० मध्ये प्रकाशित करण्यात आले आहे. तसेच सन २०१८-१९ मध्ये सदर प्रकाशनाची पुनश्च: पुनर्रचना करण्यात आली. सन २०२१ व सन २०२२ साठी सर्व जिल्ह्यांचे प्रकाशन प्रकाशित झाले आहे. सन २०२३ चे प्रकाशन संबंधित वर्षात प्रकाशित करण्यात येईल.

३.५ शासनाच्या इतर विभागांत संचालनालयाच्या संवर्गावरील अधिकारी / कर्मचारी कार्यरत आहेत. सदर विभागांत सांख्यिकीय माहिती तयार होत असते. सदर सांख्यिकीय माहिती शासनास विविध धोरणात्मक निर्णय घेण्याकरीता उपयुक्त असल्याने संबंधित विभागांकडून सांख्यिकीय माहिती, प्रकाशने/अहवाल उपलब्ध करून देण्यात येतात.

तक्ता ३.१
वित्तीय आवश्यकता

(रुपये हजारत)

वर्गीकरण	प्रत्यक्ष खर्च २०२१-२०२२			अर्थसंकल्पिय अंदाज २०२२-२०२३		
	Actuals 2021-2022			Budget Estimates 2022-2023		
	अनिवार्य खर्च	कार्यक्रम खर्च	एकूण	अनिवार्य खर्च	कार्यक्रम खर्च	एकूण
	Committed Expenditure	Scheme Expenditure	Total	Committed Expenditure	Scheme Expenditure	Total
(1)	(2)	(3)	(4)	(5)	(6)	(7)
(अ) कार्याचे वर्गीकरण-						
मूलभूत आकडेवारी	34991	0	34991	39402	0	39402
एकूण 'अ' स्थूल	34991	0	34991	39402	0	39402
वजा वसुली	0	0	0	0	0	0
एकूण 'अ' निव्वळ	34991	0	34991	39402	0	39402
(ब) उद्दिष्टवार वर्गीकरण-						
वेतन	18364	0	18364	21833	0	21833
अतिकालीक भत्ता	0	0	0	1	0	1
प्रवास खर्च	0	0	0	77	0	77
कार्यालयीन खर्च	54	0	54	67	0	67
दुरध्वनी, वीज व पाणी शुल्क	0	0	0	1	0	1
प्रकाशने	0	0	0	125	0	125
व्यावसायिक व विशेष सेवा	16573	0	16573	17298	0	17298
एकूण 'ब' स्थूल	34991	0	34991	39402	0	39402
वजा वसुली	0	0	0	0	0	0
एकूण 'ब' निव्वळ	34991	0	34991	39402	0	39402
(क) वित्त व्यवस्थेची साधने-						
मागणी क्र. प्रधान शीर्ष						
ओ-९ ३४५४	34991	0	34991	39402	0	39402
एकूण 'क' स्थूल	34991	0	34991	39402	0	39402
वजा वसुली	0	0	0	0	0	0
एकूण 'क' निव्वळ	34991	0	34991	39402	0	39402

TABLE 3.2
Financial Requirements

(Rs in thousands)

सुधारित अंदाज २०२२-२०२३			अर्थसंकल्पिय अंदाज २०२३-२०२४			Classification
Revised Estimates 2022-2023			Budget Estimates २०२३-२०२४			
अनिवार्य खर्च	कार्यक्रम खर्च	एकूण	अनिवार्य खर्च	कार्यक्रम खर्च	एकूण	
Committed Expenditure	Scheme Expenditure	Total	Committed Expenditure	Scheme Expenditure	Total	
(8)	(9)	(10)	(11)	(12)	(13)	(1)
						Activitywise Classification --
36740	0	36740	41588	0	41588	Collection of basic statistics
36740	0	36740	41588	0	41588	Total 'A' Gross
0	0	0	0	0	0	Deduct Recoveries
36740	0	36740	41588	0	41588	Total 'A' Net
						Objectwise Classification--
21833	0	21833	24016	0	24016	Salaries
1	0	1	1	0	1	Over time allowance
54	0	54	77	0	77	Travel expenses
60	0	60	70	0	70	Office expenses
1	0	1	1	0	1	Telephone, Electricity & Water Charges
88	0	88	125	0	125	Publication
14703	0	14703	17298	0	17298	Professional & Special Services
36740	0	36740	41588	0	41588	Total 'B' Gross
0	0	0	0	0	0	Deduct Recoveries
36740	0	36740	41588	0	41588	Total 'B' Net
						Source of Finance --
						Demand No. Major Head
36740	0	36740	41588	0	41588	O-9 3454
36740	0	36740	41588	0	41588	Total 'C' Gross
0	0	0	0	0	0	Deduct Recoveries
36740	0	36740	41588	0	41588	Total 'C' Net

तक्ता ३.२ TABLE 3.2

कार्यक्रमाच्या कार्यभाराचा सारांश व वित्तीय आवश्यकतांचे स्पष्टीकरण
Programme work-load summary and explanation of financial requirements

अ.क्र. Sr.No.	कार्य / बाब वर्णन	कामाच्या मोजमापाचे परिमाण	केलेलेकाम		करावयाचे काम	Unit of Work Measurement	Activity / Item Description
			Work done during		Work proposed		
			२०२१-२२ 2021-22	२०२२-२३ 2022-23	during २०२३-२४ 2023-24		
(1)	(2)	(3)	(4)	(5)	(6)	(3)	(2)
1.	प्रकाशने						Publications
(1)	महाराष्ट्र राज्य सांख्यिकीय गोपवारा	..	1	1	1	..	Statistical Abstract of Maharashtra State
(2)	महाराष्ट्राची आर्थिक पाहणी	..	1	1	1	..	Economic Survey of Maharashtra
(3)	महाराष्ट्राची संक्षिप्त सांख्यिकी	..	1	1	1	..	Handbook of Basic Statistics of Maharashtra State
(4)	महाराष्ट्राची आर्थिक आकडेवारी	..	1	1	1	..	Maharashtra's Economy in Figures
(5)	जिल्हा सामाजिक व आर्थिक समालोचन	..	36	36	36	..	District Socio-economic Review
(6)	महाराष्ट्रातील जिल्ह्यांचे व भारतातील राज्यांचे निवडक निर्देशक	..	1	1	1	..	Selected Indicators for districts in Maharashtra & States in India
(7)	तालुकावार निवडक निर्देशक (जिल्हानिहाय)	..	36	..	36	..	Talukawise Selected Indicators (Districtwise)
(8)	दृष्टिक्षेपात विभाग	6	..	Division at a Glance
(9)	पायाभूत सुविधांबाबतची महाराष्ट्र राज्याची सांख्यिकी..	..	1	..	1	..	Infrastructure Statistics of Maharashtra State
(10)	महाराष्ट्रातील स्त्रिया व पुरुष-२०२१	1	Women and Men in Maharashtra-2021
2.	अहवाल						Reports
	शासकीय कर्मचाऱ्यांचा सर्वंकष माहितीकोष	..	1	1	1	..	Employees Master Database
3.	ग्रंथालयाचे व्यवस्थापन (पुस्तके व नियतकालिके)	..	899.5	9024	9073	..	Maintenance of library (books and periodicals)

४. नियोजनाकरिता आकडेवारी

४.१ या कार्यक्रमांतर्गत प्रामुख्याने राज्य व जिल्हा उत्पन्नाचे अंदाज, लोकवित्त विषयक आकडेवारीचे विश्लेषण, भांडवल निर्मितीचे अंदाज, किंमती विषयक आकडेवारी, औद्योगिक आकडेवारी व जिल्हातील विविध अंमलबजावणी यंत्रणांकडील सांख्यिकीय माहितीचे संकलन आणि समन्वय इत्यादींचा समावेश आहे.

४.२ राज्य उत्पन्न अंदाज हे राज्याच्या अर्थव्यवस्थेतील बदल मापनाचे सर्वात महत्वाचे निर्देशक आहे. तत्कालीन मुंबई प्रांताकरिता १९४८-४९ या वर्षासाठी या संचालनालयाकडून राज्य उत्पन्नाचे अंदाज १९५० मध्ये प्रथमतः तयार करण्यात आले. वेगवेगळ्या शासकीय व खाजगी संस्थाकडून आवश्यक माहिती गोळा करून अर्थव्यवस्थेच्या सर्व क्षेत्रांचे चालू व स्थिर किंमती नुसार राज्य उत्पन्नाचे अंदाज दरवर्षी तयार केले जातात. आधीच्या वर्षाकरिता क्षेत्रवार प्राप्त झालेल्या अद्ययावत माहितीच्या आधारे संबंधित वर्षाचे क्षेत्रवार अंदाज सुध्दा दरवर्षी आवश्यक तेथे सुधारित करण्यात येतात. नुकत्याच संपलेल्या मागील आर्थिक वर्षासाठीच्या प्राथमिक अंदाजाबरोबर वर्षनिहाय व क्षेत्रनिहाय अंदाजाची मालिका, तसेच उपलब्ध प्राथमिक माहितीच्या आधारे चालू आर्थिक वर्षाकरिता राज्य उत्पन्नाचे पुर्वानुमानित अंदाज तयार करून 'महाराष्ट्राची आर्थिक पाहणी' या प्रकाशनात दरवर्षी प्रकाशित करण्यात येतात.

४.३ बदलत्या अर्थव्यवस्थेचा अचूक आढावा घेता यावा व नवीन क्षेत्रांचा / माहितीचा समावेश करून राष्ट्रीय उत्पन्न / राज्य उत्पन्नाची व्याप्ती सुधारणे शक्य व्हावे यासाठी ठराविक कालावधीनंतर (शक्यतो पाच वर्षांच्या अंतराने) राष्ट्रीय उत्पन्न / राज्य उत्पन्नाचे पायाभूत वर्ष

बदलण्यात येते. सद्यस्थितीत पायाभूत वर्ष बदलून २०११-१२ करण्यात आले आहे. सुधारित पायाभूत वर्ष व कार्यपध्दती नुसार वर्ष २०११-१२ ते २०१८-१९ चे अंदाज अद्ययावत करण्यात आले. २०१९-२० चे तिसरे सुधारित अंदाज, २०२०-२१ चे दुसरे सुधारित अंदाज, २०२१-२२ चे पहिले सुधारित अंदाज व २०२२-२३ चे पूर्वानुमान अंदाज तयार करून 'महाराष्ट्राची आर्थिक पाहणी २०२२-२३' मध्ये प्रकाशित करण्यात येत आहेत. यावर आधारीत राज्य उत्पन्न अंदाज - महाराष्ट्र (सन २०११-१२ ते सन २०२१-२२) हा अहवाल तयार करून सन २०२३-२४ मध्ये प्रकाशित करण्यात येईल. सन २०२२-२३ मध्ये प्रकाशित राज्य उत्पन्न अंदाजाच्या धर्तीवर २०२३-२४ चे अंदाज तयार करून ते 'महाराष्ट्राची आर्थिक पाहणी २०२३-२४' मध्ये प्रकाशित करण्यात येतील.

४.४ 'जिल्हा उत्पन्न व दरडोई जिल्हा उत्पन्न' हे क्षेत्र नियोजनासाठी आवश्यक महत्वाचे निर्देशक आहेत. जिल्हावार उत्पन्नाचे अंदाज तयार करण्यासाठी आवश्यक असलेली सेवाक्षेत्रासाठीची जिल्हास्तरावरील आकडेवारी अंशतः उपलब्ध होत असल्याने, जिल्हा उत्पन्नाचे अंदाज अचूकपणे तयार करण्यास अडचणी येतात. तथापि, राष्ट्रीय सांख्यिकीय कार्यालय, भारत सरकार यांनी जिल्हावार उत्पन्न अंदाज तयार करण्यासाठी उपलब्ध करून दिलेली कार्यपध्दती विचारात घेऊन जिल्हा उत्पन्नाची २०११-१२ या पायाभूत वर्ष मालिका चालू व स्थिर (२०११-१२) किंमती नुसार तयार करण्यात आली आहे. २०११-१२ ते २०२१-२२ चे स्थूल व निव्वळ जिल्हा उत्पन्न अंदाज 'महाराष्ट्राची आर्थिक पाहणी २०२२-२३' मध्ये प्रकाशित करण्यात येत आहेत. यावर आधारीत जिल्हा उत्पन्न अंदाज - महाराष्ट्र (सन २०११-१२ ते

सन २०२१-२२) हा अहवाल तयार करुन सन २०२३-२४ मध्ये प्रकाशित करण्यात येईल. तसेच २०२२-२३ चे स्थूल व निव्वळ जिल्हा उत्पन्न अंदाज 'महाराष्ट्राची आर्थिक पाहणी २०२३-२४' मध्ये प्रकाशित करण्यात येतील.

४.५ राज्य उत्पन्नाचे व सार्वजनिक क्षेत्रातील भांडवल निर्मितीचे अंदाज तयार करण्यासाठी राज्य शासन व स्थानिक स्वराज्य संस्थांच्या अर्थसंकल्पातील उत्पन्न व खर्चा विषयक आकडेवारीचे आर्थिक व उद्देशानुसार वर्गीकरण आणि विश्लेषण करुन आवश्यक लेखे व तक्ते तयार करण्याचे काम दरवर्षी करण्यात येते. यावर आधारीत (सार्वजनिक क्षेत्राचे) एकूण स्थिर भांडवल निर्मितीचे अंदाज वर्ष २०११-१२ ते २०१९-२० हा अहवाल तयार करुन सन २०२३-२४ मध्ये प्रकाशित करण्यात येईल.

४.६ राज्य शासनाच्या अर्थसंकल्प २०२२-२३ मधील वर्ष २०२०-२१ (प्रत्यक्ष), २०२१-२२ (सुधारित) व २०२२-२३ (अर्थसंकल्पीय अंदाज) या वर्षांच्या उपलब्ध आकडेवारीचे आर्थिक व उद्देशानुसार वर्गीकरण आणि विश्लेषण करुन राज्य / जिल्हा उत्पन्न व भांडवल निर्मितीचे अंदाज तयार करण्याकरिता आवश्यक तक्ते व लेखे २०२२-२३ करिता तयार करण्यात आले आहेत. यावर आधारीत राज्य अर्थसंकल्प २०२२-२३ चे आर्थिक व उद्देशनिहाय वर्गीकरण हा अहवाल तयार करुन सन २०२३-२४ मध्ये प्रकाशित करण्यात येईल.

४.७ (अ) अर्थव्यवस्थेतील किरकोळ चलनवाढ मापन करण्याकरिता पायाभूत वर्षांच्या तुलनेत सर्वसामान्य वस्तु आणि सेवांच्या किरकोळ किंमतीत झालेली वाढ ग्राहक किंमती निर्देशांकाद्वारे परिगणित करण्यात येते. ग्राहक किंमती

निर्देशांकाकरिता राज्याच्या ग्रामीण व नागरी भागातील जीवनावश्यक वस्तूंच्या किरकोळ किंमती साप्ताहिक पद्धतीने गोळा करण्यात येतात. त्याआधारे ग्रामीण व नागरी क्षेत्राकरिता ग्राहक किंमतीचे निर्देशांक १९६२ पासून नियमितपणे दरमहा परिगणित करण्यात येतात. सुरुवातीला ग्रामीण निर्देशांकाकरिता जुलै ते सप्टेंबर, १९६२ हा तिमाही कालावधी आधारभूत होता, तर नागरी निर्देशांकाकरिता ९ नोव्हेंबर, १९६२ रोजी संपणारा आठवडा हा आधारभूत कालावधी होता. माहे जानेवारी, १९७६ पासून या दोन्ही निर्देशांकांची मालिका कॅलेंडर वर्ष १९७१ हे पायाभूत वर्ष धरुन सुधारीत करण्यात आली. त्यानंतर ही मालिका पुनश्च: १९८३-८४ मध्ये सन १९८२ हे पायाभूत वर्ष धरुन व सन २००४-०५ मध्ये वर्ष २००३ हे पायाभूत वर्ष धरुन सुधारीत करण्यात आली. ग्राहक किंमती निर्देशांकाच्या सध्याच्या मालिकेकरिता (पायाभूत वर्ष २००३) राज्यातील ग्रामीण भागातील निवडलेल्या ६८ केंद्रातून व नागरी भागातील ७४ केंद्रातून किंमती गोळा करण्यात येत आहेत. २००६-०७ पासून पायाभूत वर्ष २००३ = १०० धरुन राज्यातील नागरी व ग्रामीण भागाकरिता ग्राहक किंमती निर्देशांकाची नवीन मालिका सुरु करण्यात आली. सन २०२१-२२ मध्ये सदर निर्देशांक तयार करण्यात आले असून संचालनालयाच्या संकेतस्थळावर प्रकाशित करण्यात आले आहेत. तसेच सन २०२२-२३ मध्येही सदर निर्देशांक तयार करुन संचालनालयाच्या संकेतस्थळावर प्रकाशित करण्यात येत आहेत. सन २०२३-२४ मध्येही सदर निर्देशांक तयार करुन संचालनालयाच्या संकेतस्थळावर प्रकाशित करण्यात येतील.

(ब) या संचालनालयाकडून तयार करण्यात येणारे ग्राहक किंमतीचे निर्देशांक तसेच केंद्र शासनाच्या विविध विभागांमार्फत तयार करण्यात येणारे निरनिराळे निर्देशांक दरमहा या संचालनालयाकडून विहित नमुन्यातील तक्ता

क्रमांक १ व २ मध्ये प्रकाशित करण्यात येतात. या निर्देशांकाचा उपयोग शासकीय, निमशासकीय कार्यालये, इतर खाजगी संस्था यांना निर्देशांकातील वाढीप्रमाणे कामगारांच्या कामाच्या खर्चाची देयके तयार करण्यासाठी होतो. औद्योगिक कामगारांकरिताच्या अखिल भारतीय ग्राहक किंमती निर्देशांकाचा उपयोग राज्यातील काही कारखाने औद्योगिक कामगारांकरिता महागाई भत्त्याचे दर ठरविण्यासाठी करतात. सन २०२१-२२ मध्ये सदर निर्देशांक तयार करून संचालनालयाच्या संकेतस्थळावर प्रकाशित करण्यात आले आहेत. तसेच सन २०२२-२३ या वर्षात अशा प्रकारचे महत्वाचे विविध निर्देशांक असलेले तक्ते दरमहा तयार करण्यात येऊन संचालनालयाच्या संकेतस्थळावर प्रकाशित करण्यात येत आहेत. सन २०२३-२४ मध्येही सदर तक्ते दरमहा तयार करून संचालनालयाच्या संकेतस्थळावर प्रकाशित करण्यात येतील.

(क) राष्ट्रीय सांख्यिकी कार्यालय, सांख्यिकी व कार्यक्रम कार्यान्वयन मंत्रालय, भारत सरकार यांच्या निर्देशानुसार जिल्हास्तरीय ग्राहक किंमती निर्देशांक (पायाभूत वर्ष २०१८) परिगणित करण्याचे काम हाती घेण्यात आले आहे. राष्ट्रीय सांख्यिकी कार्यालयाच्या निकषानुसार जिल्हास्तरीय ग्राहक किंमती निर्देशांक परिगणनेकरिता वस्तूसूची, वस्तुभार तयार करण्यात आले आहेत आणि केंद्रांची निवड करण्यात आली आहे. यांस राष्ट्रीय सांख्यिकी कार्यालयाकडून मान्यता घेण्यात आली आहे. जिल्हास्तरीय ग्राहक किंमती निर्देशांक (पायाभूत वर्ष २०१८) परिगणनेकरिता १९२ ग्रामीण व १७७ नागरी केंद्रांची निवड करण्यात आली आहे. निवडण्यात आलेल्या केंद्रातील १९२ ग्रामीण व २७५ नागरी बाजारपेठांमधून किंमतीचे संकलन करण्यात येत आहे. ग्राहक किंमती निर्देशांक परिगणनेकरिता Web Portal तयार करण्यात आले आहे. सदर Web Portal प्रादेशिक कार्यालय व

जिल्हा सांख्यिकी कार्यालय यांच्याकरिता Live करण्यात आले असून जिल्हा सांख्यिकी कार्यालयामार्फत माहिती नोंदणीचे काम सुरु करण्यात आले आहे. ग्राहक किंमती निर्देशांक (पायाभूत वर्ष २००३) चालू मालिकेशी तुलना करता ग्राहक किंमती निर्देशांक (पायाभूत वर्ष २०१८) नवीन मालिकेतर्गत येणाऱ्या वस्तूंमध्ये ग्रामीण भागाकरिता १०६ वस्तूंवरून २५५ तर नागरी भागाकरिता १२७ वरून २५८ एवढी वाढ होणार आहे. दिनांक १ सप्टेंबर, २०२० पासून भावसंकलकांच्या मानधनात वाढ करण्यात आली आहे. सन २०२२-२३ करिता जिल्हास्तरीय ग्राहक किंमती निर्देशांक (पायाभूत वर्ष २०१८) परिगणनेकरिता राज्याच्या ग्रामीण व नागरी भागातील जीवनावश्यक वस्तूंच्या साप्ताहिक किरकोळ किंमती गोळा करण्यात येत आहेत. तसेच सन २०२३-२४ करिता जिल्हास्तरीय ग्राहक किंमती निर्देशांक (पायाभूत वर्ष २०१८) परिगणनेकरिता राज्याच्या ग्रामीण व नागरी भागातील जीवनावश्यक वस्तूंच्या साप्ताहिक किरकोळ किंमती गोळा करण्यात येतील. तथापि जिल्हास्तरीय ग्राहक किंमती निर्देशांक (पायाभूत वर्ष २०१८) नवीन मालिका नियमित होईपर्यंत ग्राहक किंमती निर्देशांक (पायाभूत वर्ष २००३) चालू मालिकेचे काम सुरु ठेवण्याचे निर्देश आहेत.

(ड) १. राज्य विधानमंडळाच्या तीनही अधिवेशनाकरिता राज्यातील 'अन्नधान्य उत्पादन व गरज' या विषयाची मास्टर नोट तयार करून अन्न, नागरी पुरवठा व ग्राहक संरक्षण विभागास उपलब्ध करून दिली जाते.

२. राज्यातील ५ केंद्रासाठी (जळगाव, नांदेड, औरंगाबाद, कोल्हापूर व अकोला) औद्योगिक कामगारांसाठी राज्यस्तरीय ग्राहक मूल्य निर्देशांक कामगार आयुक्तालयामार्फत परिगणित करण्यात येतात. सदर निर्देशांकाची छाननी करून अंतिम

निर्णय घेण्यासाठी दरमहा कामगार आयुक्तालयामार्फत बैठक आयोजित केली जाते. सदर बैठकीस अर्थ शाखेतील अधिकारी / कर्मचारी उपस्थित राहून सदर निर्देशांक प्रमाणित करून देतात.

३. राज्य शासकीय कार्यालये / निमशासकीय कार्यालये / केंद्र शासन, इतर खाजगी संस्था यांना त्यांच्या मागणीनुसार किंमती अथवा निर्देशांकांची माहिती उपलब्ध करून दिली जाते.

४. सदर माहितीचे तक्तीकरण व विश्लेषण करण्यात येते व त्या आधारे माहिती 'किंमती' या 'महाराष्ट्राची आर्थिक पाहणी' या अर्थसंकल्पीय प्रकाशनातील प्रकरणात समाविष्ट केली जाते.

४.८ (अ) राष्ट्रीय नमुना पाहणी कार्यालय, भारत सरकार, दरवर्षी वार्षिक उद्योग पाहणीद्वारे (वाउपा) नोंदणीकृत कारखान्यांबाबतची सांख्यिकीय माहिती गोळा करते. राष्ट्रीय सांख्यिकी कार्यालय, भारत सरकार, सदर माहितीवर संस्करण करून ती माहिती राज्य शासनास जिल्हास्तरीय अंदाज तयार करण्यासाठी उपलब्ध करून देत होते. जिल्हानिहाय अंदाज तयार करण्याकरिता सदर माहिती पुरेशी नसल्याने वार्षिक उद्योग पाहणीसाठी राज्य यंत्रणेने राज्य नमुन्यातील कारखान्यांसाठी माहिती गोळा करावी असे निर्देश केंद्र शासनाने दिले आहेत. त्यानुसार २००५-०६ या वर्षापासून हे काम हाती घेण्यात आले आहे.

(ब) वाउपा २०१३-१४ चे क्षेत्रकाम सन २०१६-१७ मध्ये सुरु करण्यात आले व सन २०१८-१९ मध्ये पूर्ण करण्यात आले. वाउपा २०१३-१४ करीता केंद्र नमुना व राज्य नमुन्यात गोळा केलेल्या एकत्रित माहितीवर आधारित अहवाल सन २०२२-२३ मध्ये प्रकाशित करण्यात आला आहे.

(क) वाउपा २०१४-१५ चे क्षेत्रकाम नोव्हेंबर २०१७ मध्ये हाती घेण्यात आले व सन २०१९-२० मध्ये पूर्ण करण्यात आले. वाउपा २०१४-१५ करीता केंद्र नमुना व राज्य नमुन्यात गोळा केलेल्या एकत्रित माहितीवर आधारित जिल्हास्तरीय अंदाज तयार करण्याचे काम सन २०२३-२४ मध्ये पूर्ण करण्यात येईल. वाउपा २०१५-१६ व २०१६-१७ असे दोन वर्षांचे क्षेत्रकाम अनुक्रमे जून २०१८ व जानेवारी २०१९ मध्ये हाती घेण्यात आले. वाउपा २०१५-१६ आणि २०१६-१७ चे क्षेत्रकाम व त्या अनुषंगिक इतर कामे नियोजन विभागाची मान्यता घेऊन बंद करण्यात आली आहेत. वाउपा २०१७-१८ करीता केंद्र नमुना व राज्य नमुन्यात गोळा केलेल्या एकत्रित माहितीवर आधारित अहवाल सन २०२१-२२ मध्ये प्रकाशित करण्यात आला आहे.

(ड) वाउपा २०१८-१९ चे क्षेत्रकाम जानेवारी २०२० मध्ये हाती घेण्यात आले व सन २०२१-२२ मध्ये पूर्ण करण्यात आले. वाउपा २०१८-१९ करीता केंद्र नमुना व राज्य नमुन्यात गोळा केलेल्या एकत्रित माहितीवर आधारित अहवाल सन २०२२-२३ मध्ये प्रकाशित करण्यात आला आहे.

(इ) वाउपा २०१९-२० चे क्षेत्रकाम जून २०२१ मध्ये हाती घेण्यात आले व केंद्र नमुना व राज्य नमुन्यात गोळा केलेल्या एकत्रित माहितीवर आधारित अहवाल सन २०२२-२३ मध्ये प्रकाशित करण्यात आला आहे.

(फ) वाउपा २०२०-२१ चे क्षेत्रकाम जून २०२२ मध्ये हाती घेण्यात आले. केंद्र नमुना व राज्य नमुन्यात गोळा केलेल्या एकत्रित माहितीवर आधारित अहवाल सन २०२३-२४ मध्ये प्रकाशित करण्यात येईल.

४.९ महाराष्ट्र राज्याचे औद्योगिक सुरक्षा व आरोग्य संचालनालय यांचे अधिनस्त जिल्हा कार्यालय यांच्याकडून नोंदणीकृत कारखान्यांचे

(कारखाने अधिनियम, १९४८ अंतर्गत नोंदणी झालेले) कामगारांची संख्या, कामाचे तास, रजा, कामगार कल्याण व सुरक्षिततेच्या सुविधा इत्यादी बाबींविषयक माहिती असलेले विवरणपत्र क्र.२७ व इतर माहिती दरवर्षी संस्करित करण्यासाठी प्राप्त होत होती. सन २०१६-१७ मध्ये (२०१५ या वर्षाची) सुमारे ३९,१३२ कारखान्यांची सदर माहिती प्राप्त झाली. सदर माहितीची छाननी करण्यात येऊन त्यावर आधारित तक्ते तयार करण्यात आले. हे तक्ते "महाराष्ट्राची आर्थिक पाहणी २०१७-१८" या प्रकाशनात प्रकाशित करण्यात आले. विहित नमुन्यातील तक्ते भारत सरकारच्या श्रम मंत्रालय, चंदीगड यांना आणि संचालक, औद्योगिक सुरक्षा व आरोग्य संचालनालय, मुंबई यांना पाठविण्यात आले. सन २०१६ पासून औद्योगिक सुरक्षा व आरोग्य संचालनालयाने सदर माहिती संकलनाकरिता आज्ञावली विकसित केली आहे. सन २०१६-१७ ते २०२२-२३ या वर्षाकरिताची विहित नमुन्यातील कारखानेविषयक माहिती अप्राप्त असल्याने तक्तीकरण या संचालनालयामार्फत करणे शक्य झालेले नाही. सन २०२३-२४ मध्ये सदर माहिती उपलब्ध होईल असे अपेक्षित असून माहिती उपलब्ध झाल्यास त्यावर आधारित तक्ते तयार करण्यात येतील.

४.१० राज्यस्तरीय औद्योगिक उत्पादन निर्देशांक (पायाभूत वर्ष २०११-१२) चे परिगणना करण्याचे काम सन २०१९-२० मध्ये हाती घेण्यात आले. राष्ट्रीय सांख्यिकी व कार्यक्रम कार्यान्वयन मंत्रालय, भारत सरकार यांचेकडून प्राप्त मूळ नमूना यादीतील ५५८ कारखान्यांपैकी २४० कारखान्यांची मासिक आकडेवारी वेब पोर्टलच्या माध्यमातून सन २०११-१२, २०१९-२० ते २०२२-२३ या वर्षाकरिता गोळा करण्याचे काम पूर्ण करण्यात आले आहे. सन २०२१-२२ मध्ये प्रायोगिक तत्वावर औद्योगिक उत्पादन निर्देशांक (पायाभूत वर्ष २०११-१२) चे

परिगणन करण्यात आले. सन २०२१-२२ पासून सदर निर्देशांक परिगणनेचे काम करण्यात येत आहे व सन २०२३-२४ मध्ये हे काम नियमित करण्यात येईल.

४.११ सन १९५७-५८ मध्ये जिल्हा सांख्यिकी कार्यालयांची स्थापना झाल्यापासून प्रतिवर्षी 'जिल्हा सामाजिक व आर्थिक समालोचन' हे प्रकाशन जिल्हा सांख्यिकी कार्यालयांमार्फत प्रकाशित करण्यात येत आहे. या प्रकाशनात जिल्ह्यातील विविध सामाजिक व आर्थिक विषयांवरील तालुकानिहाय आकडेवारी दिली जाते. सन २००९-१० मध्ये सदर प्रकाशनाची पुनर्रचना करण्यात येऊन पुनर्रचित प्रकाशन सन २०१० मध्ये प्रकाशित करण्यात आले आहे. तसेच सन २०१८-१९ मध्ये सदर प्रकाशनाची पुनर्रचना पुनर्रचना करण्यात आली. सन २०२१ व सन २०२२ साठी सर्व जिल्ह्यांचे प्रकाशन प्रकाशित झाले आहे. सन २०२३ चे प्रकाशन संबंधित वर्षात प्रकाशित करण्यात येईल.

४.१२ अर्थ व सांख्यिकी संचालनालय, मुंबई येथे १९६४ साली 'संशोधन व विश्लेषण' कक्ष निर्माण करण्यात आला. १९८५-८६ या वर्षात शाखेला बळकटी आणण्यासाठी मुख्य संशोधन अधिकाऱ्याचे एक पद निर्माण करण्यात आले.

४.१३ गुणात्मक, विश्वासाहर्ह सांख्यिकी माहिती वेळेवर प्राप्त व्हावी यासाठी राज्यातील सांख्यिकीय प्रणालीचे बळकटीकरण करण्याच्या उद्देशाने अर्थ व सांख्यिकी संचालनालयामार्फत 'सांख्यिकी सक्षमीकरणासाठी सहाय्य' ही केंद्रीय क्षेत्र योजना राबविण्यासाठी तयार करण्यात आलेला आराखडा राष्ट्रीय सांख्यिकी कार्यालयाने मंजूर केला आहे. या आराखड्यानुसार केंद्र शासनाने रु. १८.०५ कोटी इतका निधी मंजूर केला असून सदर निधी मार्च

२०२५ पर्यंत खर्च करण्यात येईल. मंजूर निधी पैकी रु. ४.४८ कोटी इतका निधी माहे जुलै, २०२१ अखेर प्राप्त झाला आहे. त्याअनुषंगाने केंद्र शासनाच्या सांख्यिकी आणि कार्यक्रम कार्यान्वयन मंत्रालय आणि नियोजन विभाग, महाराष्ट्र शासन यांच्यात सामंजस्य करार करण्यात आला आहे. केंद्र शासनाकडून प्राप्त झालेल्या सुधारीत मार्गदर्शक सुचनेनुसार 'सांख्यिकी सक्षमीकरणासाठी सहाय्य' या योजनेची राज्यात अंमलबजावणी करण्यात येत आहे.

४.१४ राज्यातील विकास प्रक्रिया व त्यातील टप्पे जाणून घ्यावेत व ते समजून घेत असताना शासकीय यंत्रणेतील कामकाज, त्यातील घटकांचा ताळमेळ आणि निर्णय प्रक्रियेचा अनुभव तरुणांनी मिळवावा, त्यातून समर्पित वृत्तीने समाजसेवा करण्यासाठी प्रामाणिक, ध्येयवादी, सुजाण नागरिक तयार व्हावेत यासाठी राज्यातील तरुणांसाठी सामान्य प्रशासन विभाग, शासन निर्णय क्र. एसआरव्ही-२०१४/प्र.क्र.४००/२०१४/१२, दि. २९ मे, २०१५ अन्वये 'मुख्यमंत्री फेलोशिप कार्यक्रम' सुरु करण्यात आला आहे. सन २०१६ पासून सदर कार्यक्रमाच्या अंमलबजावणीची जबाबदारी अर्थ व सांख्यिकी संचालनालयावर सोपविण्यात आली होती. त्यानुसार सन २०१६-१७ ते सन २०१९-२० या कालावधीत सदर कार्यक्रम राबविण्यात आला होता. शासनाने रद्द केल्याने सन २०२०-२१ ते २०२२-२३ या कालावधीत सदर कार्यक्रम राबविण्यात आला नाही. सन २०२३-२४ मध्ये सदरहू कार्यक्रम राबविण्यात येत असून कार्यक्रमांतर्गत सन २०२३-२४ करिता एकूण ६० उमेदवारांची 'फेलो' म्हणून निवड करण्यात येणार आहे. या फेलोंना शासनाच्या विविध विभाग/कार्यालयात गट 'अ' समकक्ष अधिकारी म्हणून नियुक्ती देण्यात येणार असून त्यांना दरमहा

₹ ७०,०००/- मानधन व ₹ ५,०००/- प्रवास खर्च अशी एकूण ₹ ७५,०००/- इतकी रक्कम छात्रवृत्तीच्या स्वरूपात देण्यात येणार आहे. फेलोंच्या निवडीबाबत आवश्यक असलेली कार्यवाही करणे, फेलोंना अनुज्ञेय छात्रवृत्ती व प्रवासखर्च अदा करण्याबाबतची कार्यवाही करणे, फेलोंचे प्रशिक्षण आयोजित करणे, वैद्यकीय तपासणी करून घेणे, चारित्र्य पडताळणी करून घेणे, फेलोंनी केलेल्या कामाचा मासिक अहवाल प्राप्त करून घेणे, त्यांच्या कामगिरीचे मूल्यमापन करणे इ. कामे संचालनालयामार्फत करण्यात येणार आहेत. कार्यक्रम यशस्वीपणे पूर्ण केल्यानंतर फेलोंना प्रमाणपत्र देण्यात येणार आहेत.

शाश्वत विकास ध्येये

४.१५ शाश्वत विकास ध्येयांची पार्श्वभूमी

- १) संयुक्त राष्ट्रांच्या १९३ सदस्य देशांनी दि. २५ सप्टेंबर, २०१५ रोजीच्या आमसभेत शाश्वत विकासाचा अजेंडा स्वीकारला आहे. यामध्ये शाश्वत विकासाची १७ ध्येये व या ध्येयांतर्गत १६९ लक्ष्ये असून ती १ जानेवारी, २०१६ ते ३१ डिसेंबर, २०३० पर्यंत साध्य करायची आहेत.
- २) राष्ट्रीय स्तरावर ध्येये साध्य करण्यासाठी विविध उपक्रम राबविले जात असून शाश्वत विकास ध्येयांसाठी 'निती आयोग नोडल संस्था' म्हणून कार्यरत आहे.
- ३) या १७ शाश्वत विकास ध्येये आणि १६९ लक्ष्ये यांची राज्यात कालबद्धरित्या अंमलबजावणी करण्यासाठी 'नियोजन विभाग' हा नोडल विभाग आहे. नियोजन विभागाने दि. ०३ डिसेंबर २०२० च्या शासन निर्णयान्वये अर्थ व सांख्यिकी संचालनालयाच्या अधिनस्त "शाश्वत विकास ध्येय - अंमलबजावणी आणि समन्वय केंद्र" स्थापन केले आहे.

४.१६ शाश्वत विकास ध्येयांसंबंधी अलीकडील कामाच्या प्रगतीची संक्षिप्त माहिती

- १) राज्यस्तरावर शाश्वत विकास ध्येये साध्य करण्यासंबंधी प्रगतीचे मापन करण्यासाठी "महाराष्ट्र शाश्वत विकास ध्येये राज्य निर्देशक आराखडा " तयार करण्यात आला आहे. हा आराखडा २९ जून २०२२ रोजी प्रकाशित करण्यात आला असून यामध्ये २३७ निर्देशकांचा समावेश आहे.
- २) राज्यात राबविल्या जाणाऱ्या १६०० हुन अधिक योजनांची शाश्वत विकास ध्येये व लक्ष्यांशी सांगड घालण्यात आली असून त्यावर आधारित "महाराष्ट्र शाश्वत विकास ध्येयांशी सांगड अहवाल २०२१" हा विश्लेषणात्मक अहवाल २९ जून २०२२ रोजी प्रकाशित करण्यात आला आहे. या अहवालाद्वारे शासनाचे विविध विभाग विशिष्ट शाश्वत विकास ध्येय साध्य करण्यास कशाप्रकारे एकत्रित योगदान देत आहेत तसेच एका विशिष्ट विभागाच्या योजना विविध ध्येये गाठण्यासाठी सहाय्यभूत ठरत आहेत याचे आकलन होते.
- ३) शाश्वत विकास ध्येयांच्या जिल्हा स्तरावरील प्रगतीचे मापन करण्यासाठी "महाराष्ट्र शाश्वत

विकास ध्येये जिल्हा निर्देशक आराखडा " तयार करण्यात आला असून त्याला शासनाची मंजूरी मिळाली आहे. या आराखड्यामध्ये १२० निर्देशकांचा समावेश आहे. या आराखड्याद्वारे जिल्हांच्या शाश्वत विकास ध्येये साध्य करण्यासंबंधी प्रगतीचा तुलनात्मक आढावा घेण्यास मदत होईल.

- ४) यशवंतराव चव्हाण विकास प्रशासन प्रबोधिनी (यशदा), पुणे या संस्थेमध्ये राज्य, क्षेत्र व स्थानिक स्वराज्य स्तरावरील अधिकाऱ्यांसाठी शाश्वत विकास ध्येयांसंबंधी प्रशिक्षण आयोजित करण्यात येत आहे.
- ५) शाश्वत विकास ध्येयांच्या अनुषंगाने राज्यातील प्रगतीचे मोजमाप करण्यासाठी राज्य निर्देशक आराखड्यातील २३७ निर्देशकांच्या आधारे सन २०१५-१६ च्या माहितीचा आधार घेवून शाश्वत विकास ध्येये आधाररेषा अहवाल तयार करण्यात आला आहे. शाश्वत विकास ध्येयांच्या अनुषंगाने प्रगतीचे मोजमाप करण्यासाठी राज्य स्तरीय यंत्रणाकडून त्यांच्या विभागासंबंधित (३२ विभागाकडून) प्रतीमाह निर्देशकांच्या माहितीचे संकलन प्रत्येक महिन्याच्या ५ तारखेपर्यंत करण्यात येत आहे.

तक्ता ४.१
वित्तीय आवश्यकता

(रुपये हजारात)

वर्गीकरण	प्रत्यक्ष खर्च २०२१-२०२२			अर्थसंकल्पिय अंदाज २०२२-२०२३		
	Actuals 2021-2022			Budget Estimates 2022-2023		
	अनिवार्य खर्च	कार्यक्रम खर्च	एकूण	अनिवार्य खर्च	कार्यक्रम खर्च	एकूण
	Committed Expenditure	Scheme Expenditure	Total	Committed Expenditure	Scheme Expenditure	Total
(1)	(2)	(3)	(4)	(5)	(6)	(7)
(अ) कार्याचे वर्गीकरण-						
अर्थशास्त्र	9595	0	9595	12209	0	12209
नियोजनाकरिता आकडेवारी	287583	29166	316749	383780	93931	477711
एकूण 'अ' स्थूल	297178	29166	326344	395989	93931	489920
वजा वसुली	0	0	0	0	0	0
एकूण 'अ' निव्वळ	297178	29166	326344	395989	93931	489920
(ब) उद्दिष्टवार वर्गीकरण-						
वेतन	282028	15312	297340	344489	19599	364088
अतिकालीन भत्ता	509	27	536	451	38	489
प्रवास खर्च	1128	87	1215	2484	255	2739
कार्यालयीन खर्च	5559	1867	7426	4892	14254	19146
दुरध्वनी, बीज	1800	22	1822	2751	148	2899
भाडेपट्टी व कर	3864	0	3864	4000	3541	7541
प्रकाशने	0	230	230	0	2100	2100
पेट्रोल, तेल व वंगन	1293	0	1293	1120	180	1300
जाहिरात व प्रसिध्दी	0	0	0	0	6000	6000
सहायक अनुदान (वेतनेतर)	0	1070	1070	3905	9720	13625
इतर प्रशासकीय खर्च	0	0	0	0	1	1
व्यावसायिक व विशेष सेवा	0	0	0	0	0	0
कंत्राटी सेवा	762	2205	2967	31500	33384	64884
संगणक खर्च	235	37	272	397	711	1108
मोटर वाहने	0	8309	8309	0	4000	4000
एकूण 'ब' स्थूल	297178	29166	326344	395989	93931	489920
वजा वसुली	0	0	0	0	0	0
एकूण 'ब' निव्वळ	297178	29166	326344	395989	93931	489920
(क) वित्त व्यवस्थेची साधने-						
मागणी क्र. प्रधान शीर्ष						
ओ -९ ३४५४	297178	29166	326344	395989	93931	489920
एकूण 'क' स्थूल	297178	29166	326344	395989	93931	489920
वजा वसुली	245	0	245	0	0	0
एकूण 'क' निव्वळ	296933	29166	326099	395989	93931	489920

TABLE ४.१
Financial Requirements

(Rs in thousands)

सुधारित अंदाज २०२२-२०२३			अर्थसंकल्पिय अंदाज २०२३-२०२४			Classification
Revised Estimates 2022-2023			Budget Estimates २०२३-२०२४			
अनिवार्य खर्च	कार्यक्रम खर्च	एकूण	अनिवार्य खर्च	कार्यक्रम खर्च	एकूण	
Committed Expenditure	Scheme Expenditure	Total	Committed Expenditure	Scheme Expenditure	Total	
(8)	(9)	(10)	(11)	(12)	(13)	(1)
						Activitywise Classification --
14702	0	14702	15026	0	15026	Economics
378768	55527	434295	413762	128890	542652	Statistics for Planning
393470	55527	448997	428788	128890	557678	Total 'A' Gross
0	0	0	0	0	0	Deduct Recoveries
393470	55527	448997	428788	128890	557678	Total 'A' Net
						Objectwise Classification --
346989	18619	365608	380536	34970	415506	Salaries
361	20	381	474	12	486	Over time allowance
1738	179	1917	2608	321	2929	Travel expenses
4403	12829	17232	5001	71465	76466	Office expenses
2476	31	2507	2751	256	3007	Telephone, Electricity
3600	1001	4601	4000	4341	8341	Rents , Rates & Taxes
0	991	991	0	1550	1550	Publication
3620	162	3782	3000	302	3302	Petrol, Oil & Lubricants
0	4200	4200	0	6000	6000	Advertising & Publicity
3905	9720	13625	1	0	1	Grant in aid (Non salary)
0	1	1	0	1	1	Other administrative expenses
0	0	0	0	1	1	Professional & Special Services
26100	4848	30948	30000	6361	36361	Contractual Services
278	126	404	417	910	1327	Computers Expenses
0	2800	2800	0	2400	2400	Motor Vehicle
393470	55527	448997	428788	128890	557678	Total 'B' Gross
0	0	0	0	0	0	Deduct Recoveries
393470	55527	448997	428788	128890	557678	Total 'B' Net
						Source of Finance --
						Demand No. Major Head
393470	55527	448997	428788	128890	557678	O-9 3454
393470	55527	448997	428788	128890	557678	Total 'C' Gross
0	0	0	0	0	0	Deduct Recoveries
393470	55527	448997	428788	128890	557678	Total 'C' Net

तक्ता ४.२ TABLE 4.2
कार्यक्रमाच्या कार्यभाराचा सारांश व वित्तीय आवश्यकतांचे स्पष्टीकरण
Programme work-load summary and explanation of financial requirements

अ.क्र. Sr.No.	कार्य / बाब वर्णन	कामाच्या मोजमापाचे परिमाण	केलेले काम		करावयाचे काम	Unit of Work Measurement	Activity / Item Description
			Work done during		Work proposed		
			२०२१-२०२२ 2021-2022	२०२२-२०२३ 2022-2023	during २०२३-२०२४ 2023-2024		
(1)	(2)	(3)	(4)	(5)	(6)	(3)	(2)
1	महाराष्ट्रातील ग्रामीण भागाकरिता किरकोळ किमतीचे मासिक निर्देशांक (पायाभूत वर्ष २००३=१००)	संख्या	12	12	12	No.	Monthly index of retail prices for rural area of Maharashtra (Base year 2003=100)
2	महाराष्ट्रातील नागरी भागाकरिता किरकोळ किमतीचे मासिक निर्देशांक (पायाभूत वर्ष २००३=१००)	संख्या	12	12	12	No.	Monthly index of retail prices for urban area of Maharashtra (Base year 2003=100)
३	महाराष्ट्र राज्यातील किमतीच्या पातळीचे मासिक समालोचन	संख्या	12	12	12	No.	Monthly review of price situation of Maharashtra State
4	निरनिराळे महत्वाचे ग्राहक किमती व घाऊक किमतीचे निर्देशांक दर्शविणारा तक्ता	संख्या	12	12	12	No.	Statement showing different important consumer and wholesale price indices
5	महाराष्ट्रातील ग्रामीण भागाकरिता किरकोळ किमतीचे संकलन व महिती नोंदणी (पायाभूत वर्ष २०१८=१००)	संख्या (बाजारपेठ)	-	-	192	No. (Market)	Collection & data entry of retail prices for rural area of Maharashtra (Base year 2018=100)
6	महाराष्ट्रातील नागरी भागाकरिता किरकोळ किमतीचे संकलन व महिती नोंदणी (पायाभूत वर्ष २०१८=१००)	संख्या (बाजारपेठ)	-	-	275	No. (Market)	Collection & data entry of retail prices for urban area of Maharashtra (Base year 2018=100)

तक्ता ४.२ TABLE 4.2

(1)	(2)	(3)	(4)					(5)				(6)					(7)	(8)	
7	वार्षिक उद्योग पाहणी	(संख्या)	ASI					ASI	ASI	ASI					(No.)	Annual Survey of			
	(अ) क्षेत्रकाम	कारखाने	18-19					19-20	20-21	21-22					Factories	Industrie (ASI)			
			2509					2369	2402	-----						Fieldwork			
	(ब) सूक्ष्मतपासणी व	पत्रके	ASI	ASI	ASI	ASI	ASI	ASI	ASI										
	वैधीकरण		15-16	16-17	17-18	18-19	18-19	19-20	20-21					Schedules	Scrutiny of returns				
			535	339	142	1601	1207	2369	2402						and validations				
	(क) तर्काकरण	तक्ते	ASI				ASI	ASI	ASI	ASI	ASI					Tables	Tabulation		
			17-18				13-14	14-15	18-19	19-20	20-21								
			13				13	13	13	13	13								
	(ड) अहवाल लेखन	(संख्या)	ASI	ASI	ASI	ASI				ASI	ASI				(No.)	Report Writing			
			11-12	12-13	17-18	13-14				19-20	14-15				20-21				
			1	1	1	1				1	1								
8	औद्योगिक उत्पादन	(संख्या)	Yr.	Yr.	Yr.	Yr.	Yr.	Yr.	Yr.	Yr.	Yr.	Yr.	Yr.	Yr.	(No.)	Index of Industrial			
	निर्देशांक		11-12	16-17	17-18	18-19	19-20	11-12				19-20	20-21	21-22	22-23		Production (IIP)		
	(अ) क्षेत्रकाम	कारखाने	222	222	222	222	222	240				478	478	478	478	478	Factories	Fieldwork	
	(ब) सूक्ष्मतपासणी व	कारखाने	222	222	222	222	222					478	478	478	478	478	Schedules	Scrutiny of returns	
	वैधीकरण पत्रके													12	12	12	12	Tables	Tabulation
	(क) तर्काकरण	तक्ते																	
9	राज्य अर्थसंकल्पाचे आर्थिक															Economic and purpose			
	व उद्देशानुसार वर्गीकरण															classification of State budget			
	(अ) वर्ष	संख्या	3			3				3					No.	Year			
	(ब) अहवाल	संख्या	1			1				1					No.	Report			
10	(अ) राज्य उत्पन्नाचे अंदाज	संख्या	1			1				1					No.	Estimation of State Income			
	(ब) जिल्हा उत्पन्नाचे अंदाज	संख्या	1			1				1					No.	Estimation of District Income			
11	जिल्हा सामाजिक व आर्थिक															Preparation of District			
	समालोचन तयार करणे	संख्या	36			36				36					No.	Socio-economic Review			

तक्ता ४.३ TABLE 4.3
कार्यक्रमाच्या कार्यभाराचा सारांश
Programme work-load summary

अ. क्र. (१)	कार्य / बाब वर्णन (२)	केलेले काम (सन २०२२-२३) (३)	करावयाचे काम (सन २०२३-२४) (४)
१	महाराष्ट्र शाश्वत विकास ध्येये राज्य निर्देशक आराखडा Maharashtra SDGs State Indicator Framework	राज्यस्तरावर शाश्वत विकास ध्येये साध्य करण्यासंबंधी प्रगतीचे मापन करण्यासाठी "महाराष्ट्र शाश्वत विकास ध्येये राज्य निर्देशक आराखडा " तयार करण्यात आला आहे. सदर आराखड्यास शासनाने मान्यता दिलेली असून हा आराखडा २९ जून २०२२ रोजी प्रकाशित करण्यात आला असून यामध्ये २३७ निर्देशकांचा समावेश आहे. In order to periodically assess the progress the State has made towards the achievement of SDGs, 'Maharashtra SDGs State Indicator Framework' has been prepared. It was published on 29 th June, 2022 which consists of total 237 indicators.	१. शाश्वत विकास ध्येयांच्या अनुषंगाने राज्यातील प्रगतीचे मोजमाप करण्यासाठी राज्य निर्देशक आराखड्यातील २३७ निर्देशकांच्या आधारे सन २०१५-१६ च्या माहितीचा आधार घेवून शाश्वत विकास ध्येये आधाररेषा अहवाल तयार करून प्रकाशित करणे. 1. To measure the progress of SDGs in the state it is decided to prepare and publish the Baseline Report of SDGs considering data of the 237 indicators from the State Indicator Framework for the year 2015-16. २. शाश्वत विकास ध्येयांच्या अनुषंगाने प्रगतीचे मोजमाप करण्यासाठी राज्य स्तरीय प्रगती मापन अहवाल तयार करणे. 2. Preparation of progress report of SDGs for measuring the further progress of SDGs in the state. ३. शाश्वत विकास ध्येयांच्या अनुषंगाने प्रगतीचा आढावा घेवून (सर्व संबंधित विभागाची कार्यशाळा घेवून) आवश्यकतेनुसार सुधारीत निर्देशक आराखडा तयार करणे. 3. Refine the existing State Indicator Framework by considering availability of new data sets (by taking reviews of respective departments through workshops)
२.	महाराष्ट्र शाश्वत विकास ध्येयांशी सांगड अहवाल २०२१ Maharashtra SDG scheme mapping report 2021	राज्यात राबविल्या जाणाऱ्या १६०० हून अधिक योजनांची शाश्वत विकास ध्येये व लक्ष्यांशी सांगड घालण्यात आली आहे. सदर अहवालास शासनाने मान्यता दिलेली असून "महाराष्ट्र शाश्वत विकास ध्येयांशी सांगड अहवाल २०२१" हा विश्लेषणात्मक अहवाल २९ जून २०२२ रोजी प्रकाशित करण्यात आला आहे. 'Maharashtra SDG Scheme Mapping Report 2021' has been published on 29 th June, 2022. The report has been prepared based on the analysis of mapping of more than 1600 schemes to SDGs and targets. It provides an insight about the contribution of various departments in the achievement of a specific SDG and also, impact of the initiatives of the single department on various SDGs.	शासनामार्फत नव्याने राबविल्या जाणाऱ्या योजनांची सांगड शाश्वतविकास ध्येयांशी घालणे. To map new schemes to be implemented by government to SDGs

(१)	(२)	(३)	(४)
३.	महाराष्ट्र शाश्वत विकास ध्येये जिल्हा निर्देशक आराखडा Maharashtra SDG district indicator Framework	शाश्वत विकास ध्येयांच्या अनुषंगाने जिल्हा स्तरावरील प्रगतीचे मापन करण्यासाठी "महाराष्ट्र शाश्वत विकास ध्येये जिल्हा निर्देशक आराखडा " तयार करण्यात आला आहे. सदर आराखड्यास शासनाने मान्यता दिलेली आहे. या आराखड्यामध्ये १२० निर्देशकांचा समावेश आहे. 'Maharashtra SDGs District Indicator Framework' has also been prepared consisting of total 120 indicators and has been approved by the Government of Maharashtra. This framework will allow regular tracking of progress towards SDGs at district level. Also, comparative assessment of SDGs related progress across districts will be possible with the help of this indicator framework.	१. शाश्वत विकास ध्येयांच्या अनुषंगाने प्रत्येक जिल्ह्याचा आधार रेषा अहवाल व प्रगती मापन अहवाल तयार करणे. 1. To prepare the baseline and progress report of SDGs for each district २. जिल्हा स्तरावरील प्रगतीचा आढावा घेवून (सर्व संबंधित जिल्हास्तरीय अधिकाऱ्यांची कार्यशाळा घेवून) सुधारीत निर्देशक आराखडा तयार करणे. 2. Refine the existing District Indicator Framework by considering availability of new data sets (by taking reviews of respective district level officials through workshops)

५. पाहण्या, अभ्यास व गणना

५.१ या कार्यक्रमात राष्ट्रीय नमुना पाहणी, एतदर्थ पाहणी यासारख्या निरनिराळ्या पाहण्यांचा समावेश होतो.

५.२ केंद्र शासन वर्ष १९५० पासून महत्वाच्या निवडक विषयांवर माहिती गोळा करण्यासाठी बहुउद्देशीय सामाजिक व आर्थिक नमुना पाहण्या आयोजित करित असते. वर्ष १९५५ पासून म्हणजे राष्ट्रीय नमुना पाहणीच्या ९ व्या फेरीपासून महाराष्ट्र शासनानेही अनुरूप नमुना तत्वावर या कार्यक्रमात सहभाग घेण्यास सुरुवात केली. केंद्र व राज्य नमुन्याची आकडेवारी एकत्रित करून राज्याच्या आर्थिक व सामाजिक स्थितीविषयक विविध बाबींचे अचूक अंदाज उपलब्ध करून घेण्याच्या दृष्टीने हा सहभाग घेतला जातो. विभागीय स्तरावर अधिक अचूक अंदाज मिळवण्यासाठी सन १९६२-६३ पासून नागरी भागाकरीता राज्य नमुना आकारात वाढ करण्यात आली.

५.३ राष्ट्रीय नमुना पाहणीच्या ७० व्या फेरीचे क्षेत्रकाम माहे जानेवारी, २०१३ पासून सुरु करण्यात आले व डिसेंबर, २०१३ अखेर पूर्ण करण्यात आले. या फेरीमध्ये "जमीन व पशुधारणा" (ग्रामीण भागाकरीता), "शेतकरी कुटुंबाच्या परिस्थितीची मुल्यांकन पाहणी" (ग्रामीण भागाकरीता) या विषयांवर ३३० ग्रामीण घटकांमधून तर "कर्ज व गुंतवणूक" या विषयांवर ३३० ग्रामीण व ४९२ नागरी घटकांमधून जानेवारी ते जुलै, २०१३ या कालावधीत भेट-१ व ऑगस्ट ते डिसेंबर, २०१३ या कालावधीत भेट-२, अशा दोन भेटीमध्ये आकडेवारी संकलित करण्यात आली असून संकलित केलेल्या माहितीवर आधारीत "जमीन व पशुधारणा" या विषयावरील अहवाल लेखन २०१८-१९ मध्ये पूर्ण करण्यात आले असून सदर अहवाल

संचालनालयाच्या संकेतस्थळावर वर्ष २०२१-२०२२ मध्ये प्रकाशित करण्यात आला आहे. "कर्ज व गुंतवणूक" या विषयावरील अहवाल लेखन २०२१-२२ मध्ये पूर्ण करण्यात आले असून सदर अहवाल संचालनालयाच्या संकेतस्थळावर प्रकाशित करण्यात आला आहे. संकलित केलेल्या माहितीवर आधारीत "शेतकरी कुटुंबाच्या परिस्थितीची मुल्यांकन पाहणी" या विषयावरील अहवाल लेखन प्रगतीपथावर असून अहवालाला अंतिम मान्यता मिळाल्यानंतर अहवाल वर्ष २०२२-२३ मध्ये संचालनालयाच्या संकेतस्थळावर प्रकाशित करण्यात येईल.

५.४ राष्ट्रीय नमुना पाहणीच्या ७१ व्या (अर्धवार्षिक) फेरीचे क्षेत्रकाम जानेवारी, २०१४ पासून सुरु करण्यात आले व जून, २०१४ अखेर पूर्ण करण्यात आले. या फेरीमध्ये "सामाजिक उपभोग : आरोग्य" आणि "सामाजिक उपभोग : शिक्षण" या विषयावर ३४० ग्रामीण व ५१० नागरी घटकांमधून आकडेवारी संकलित करण्यात आली. "सामाजिक उपभोग : शिक्षण" या विषयावरील केंद्र व राज्य एकत्रित नमुन्यावर आधारीत अहवाल लेखन वर्ष २०२१-२२ मध्ये पूर्ण करण्यात आले आणि "सामाजिक उपभोग: आरोग्य" या विषयावरील केंद्र व राज्य एकत्रित नमुन्यावर आधारीत अहवाल वर्ष २०२२-२३ मध्ये पूर्ण करण्यात आला असून सदर अहवाल संचालनालयाच्या संकेतस्थळावर प्रकाशित करण्यात आला आहे.

५.५ राष्ट्रीय नमुना पाहणीच्या ७२ व्या फेरीचे क्षेत्रकाम जुलै, २०१४ ते जून, २०१५ अखेर पूर्ण करण्यात आले. या फेरीमध्ये "देशांतर्गत पर्यटनावरील खर्च" या विषयावर ५३२ ग्रामीण व

८५२ नागरी घटकांमधून आकडेवारी संकलित करण्यात आली. या विषयांतर्गत संकलित केलेल्या माहितीवर आधारित अहवाल वर्ष २०२१-२२ मध्ये पूर्ण करण्यात आला असून सदर अहवाल संचालनालयाच्या संकेतस्थळावर प्रकाशित करण्यात आला आहे. तसेच केंद्र व राज्य एकत्रित नमुन्यावर आधारित अहवाल वर्ष २०२२-२३ मध्ये पूर्ण करण्यात आला असून सदर अहवाल संचालनालयाच्या संकेतस्थळावर प्रकाशित करण्यात आला आहे.

५.६ राष्ट्रीय नमुना पाहणीच्या ७३ व्या फेरीचे क्षेत्रकाम जुलै, २०१५ पासून सुरू करण्यात आले व जून, २०१६ अखेर पूर्ण करण्यात आले. या फेरीमध्ये "अनिगमित बिगर कृषी उपक्रम - उद्योग, व्यापार व सेवा (बांधकाम वगळून)" या विषयावर ३९२ ग्रामीण व १,१५२ नागरी घटकांमधून आकडेवारी संकलित करण्यात आली असून माहितीचे वैधतीकरण व तक्तीकरणाचे काम पूर्ण झाले असून अहवाल लेखनाचे काम प्रगतीपथावर आहे. या विषयांतर्गत संकलित केलेल्या माहितीवर आधारित अहवाल वर्ष २०२२-२३ मध्ये अंतिम करण्यात येईल.

५.७ राष्ट्रीय नमुना पाहणीच्या ७४ व्या फेरीअंतर्गत "सेवाक्षेत्राची पाहणी" या विषयावरील पाहणीचे क्षेत्रकाम दोन टप्प्यात करण्यात आले. पहिल्या टप्प्यामध्ये "सेवा क्षेत्रातील आस्थापना पडताळणी" अंतर्गत १०,९०३ आस्थापनांच्या पडताळणीचे काम माहे जुलै, २०१६ ते सप्टेंबर, २०१६ या कालावधीत पूर्ण करण्यात आले. पाहणीच्या दुसऱ्या टप्प्यात "सेवाक्षेत्राची पाहणी" अंतर्गत ६,२७४ आस्थापनांना भेटी देऊन माहे ऑक्टोबर, २०१६ ते जून, २०१७ या कालावधीत क्षेत्रकाम पूर्ण करण्यात आले. सदर फेरी अंतर्गत सेवाक्षेत्रातील आस्थापना (Survey of Service

Sector) या विषयावर पहिल्यांदाच पाहणी घेण्यात आली. या फेरीकरिता केंद्र नमुन्याकरिता Construction व Complete Enumeration या क्षेत्रातील निवड झालेल्या आस्थापनांची पाहणी राष्ट्रीय सांख्यिकी कार्यालयामार्फत करण्यात आली आहे. केंद्रिय रानपा कार्यालयाकडून केंद्र नमुन्याकरीता क्षेत्रकाम केलेल्या आस्थापना राज्य नमुन्याकरिता Completely Enumerated म्हणून घेण्यात आल्या आहेत. केंद्र व राज्य या दोन्ही नमुन्यांचे अंदाज एकत्रित करून राज्याकरिताचे अंदाज परिगणित करण्याच्या सुचना Estimation Procedure मध्ये देण्यात आलेल्या आहेत. तथापि, आस्थापनांकडून मोठ्या प्रमाणात माहिती प्राप्त न झाल्यामुळे केंद्रिय रानपा कार्यालयाने या विषयावरील विस्तृत अहवाल प्रकाशित केला नाही. तसेच केंद्र नमुना आकडेवारी व तक्तीकरण आज्ञावली पुरविण्यात आली नाही. त्यामुळे राज्याकरीता सदरचा अहवाल प्रकाशित करणे शक्य होणार नाही.

५.८ राष्ट्रीय नमुना पाहणी ७५ व्या फेरीचे क्षेत्रकाम माहे जुलै, २०१७ ते जून, २०१८ या कालावधीत पूर्ण करण्यात आले. या फेरीमध्ये "कुटुंबाचा उपभोग्य बाबींवरील खर्च", "कुटुंबाचा सामाजिक उपभोग : आरोग्य" व "कुटुंबाचा सामाजिक उपभोग : शिक्षण" या विषयावर ५०८ ग्रामीण व ९२० नागरी घटकांमधून आकडेवारी संकलित करण्यात आली होती. "कुटुंबाचा उपभोक्ता खर्च" या विषयावरील अहवाल लेखन वर्ष २०२२-२०२३ मध्ये पूर्ण करण्यात आले असून सदर अहवाल संचालनालयाच्या संकेतस्थळावर प्रकाशित करण्यात आला आहे. तर "कुटुंबाचा सामाजिक उपभोग : शिक्षण" या विषयावरील अहवाल लेखनाचे काम पूर्ण झाले असून सदर अहवाल वर्ष २०२२-२३ मध्ये वैधतीकरण समितीकडे पाठविण्यात येईल व अंतिम करण्यात

येईल. तसेच "कुटुंबाचा सामाजिक उपभोग : आरोग्य" या विषयाचे तक्तीकरण दरम्यान आढळलेल्या त्रुटी सुधारित करण्याचे काम प्रगतीपथावर आहे. सदर विषयाच्या अहवाल लेखनाचे काम वर्ष २०२२-२३ मध्ये पूर्ण करण्यात येईल.

५.९ राष्ट्रीय नमुना पाहणी ७६ व्या फेरीचे क्षेत्रकाम माहे जुलै, २०१८ पासून सुरु करण्यात आले असून डिसेंबर, २०१८ अखेर पूर्ण करण्यात आले. या फेरीमध्ये "पिण्याचे पाणी, स्वच्छता, आरोग्य व घरांची स्थिती" आणि "दिव्यांग व्यक्तींची पाहणी" या विषयावर ३९० ग्रामीण आणि ५८६ नागरी घटकांमधून आकडेवारी संकलित करण्यात आली. या विषयांतर्गत संकलित केलेल्या माहितीवर आधारित अहवाल लेखन वर्ष २०२२-२३ मध्ये पूर्ण करण्यात आले असून सदर दोन्ही अहवाल संचालनालयाच्या संकेतस्थळावर प्रकाशित करण्यात आले आहे.

५.१० राष्ट्रीय नमुना पाहणी ७७ व्या फेरीचे क्षेत्रकाम माहे जानेवारी, २०१९ ते डिसेंबर, २०१९ अखेर पूर्ण करण्यात आले. सदर फेरीमध्ये "शेतकरी कुटुंबाची मूल्यांकन पाहणी आणि जमीन व पशुधारणा" या विषयाची माहिती ४४२ ग्रामीण घटकांतून तसेच "कर्जे व गुंतवणूक" या विषयाची माहिती ४४२ ग्रामीण व ६६४ नागरी घटकांमधून संकलित करण्यात आली असून सद्यस्थितीत सदर फेरीचे माहिती नोंदणीचे काम पूर्ण झाले आहे. रानपा ७७ वी फेरीचे वैधता पडताळणीचे काम सुरु असून अंतिम तक्तीकरण व अहवाल लेखनाचे काम वर्ष २०२३-२४ मध्ये पूर्ण करण्यात येईल.

५.११ राष्ट्रीय नमुना पाहणी ७८ व्या फेरीचे क्षेत्रकाम माहे जानेवारी, २०२० पासून सुरु करण्यात आले तथापि, कोविड-१९ महामारीच्या प्रादुर्भावामुळे

राज्यात दोन वेळा जाहिर झालेल्या टाळेबंदीमुळे ऑगस्ट, २०२१ अखेर पूर्ण करण्यात आले. या फेरीमध्ये "देशांतर्गत पर्यटनावरील खर्च आणि बहुउद्देशीय निर्देशांक" या विषयावर ६४४ ग्रामीण व ९६८ नागरी घटकांमधून आकडेवारी संकलित करण्यात आली. नागरी घटकांच्या एकूण ९६८ घटकांपैकी ३१ घटकांचे क्षेत्रकाम जनतेचे सहकार्य न मिळाल्यामुळे पूर्ण करणे शक्य झाले नाही. माहिती नोंदणीचे काम पूर्ण झाले असून राष्ट्रीय सांख्यिकी कार्यालयाकडून वैधता पडताळणी आज्ञावली प्राप्त न झाल्यामुळे पुढील काम करता आले नाही.

५.१२ राष्ट्रीय नमुना पाहणी ७९ व्या फेरीचे क्षेत्रकाम माहे जुलै, २०२२ पासून सुरु झाले असून जून, २०२३ अखेर पूर्ण करण्यात येईल. सदर फेरीमध्ये "व्यापक वार्षिक मॉड्यूलर सर्वेक्षण CAMS (Comprehensive Annual Modular Survey)" आणि "आयुष पध्दतीबाबत सर्वेक्षण AYUSH" या विषयावर ५२० ग्रामीण व ९१२ नागरी घटकांमधून विस्तृत माहिती संकलित करण्यात येत आहे. उपफेरी दोन पासून सदर माहिती ही CAPI वर संकलित करण्यात येत आहे.

५.१३ एतदर्थ पाहणी योजना राज्यात सन १९६० पासून कार्यान्वित आहे. शासनाच्या विविध विभागांना लागणारी व इतरत्र तयार स्वरूपात उपलब्ध नसलेली विविध विषयावरील माहिती सामाजिक व आर्थिक पाहणी घेऊन उपलब्ध करून देण्याच्या उद्देशाने ही योजना सुरु करण्यात आली.

५.१४ वर्ष २०२१-२२ मध्ये "कोविड-१९ च्या महामारीमुळे राज्यातील जनतेच्या आरोग्य, शिक्षण व जीवनमानावर झालेला परिणाम" या विषयावर एतदर्थ पाहणी घेण्यात आली. सदर आकडेवारीवर आधारित निवडक निष्कर्ष "महाराष्ट्राची आर्थिक पाहणी २०२१-२२" मध्ये प्रसिद्ध करण्यात आले.

आणि या विषयांतर्गत केलेला अहवाल सन २०२२-२३ मध्ये पूर्ण झाला असून सदर अहवाल संचालनालयाच्या संकेतस्थळावर प्रसिद्ध करण्यात आला आहे.

५.१५ निरनिराळ्या शासकीय विभागातील सांख्यिकी कक्षांमध्ये एकसूत्रता आणण्याच्या दृष्टीने शासनाने या संचालनालयाला "प्रमुख संस्था" म्हणून घोषित केले असून सांख्यिकी प्रस्तावांसाठी "संदर्भ संस्था" म्हणून प्राधिकृत केले आहे. त्याकरिता शासनाच्या निरनिराळ्या विभागांच्या सांख्यिकीय प्रस्तावांची छाननी करून तांत्रिक मार्गदर्शन करावे लागते. अशाप्रकारे इतर विभागांकडून सांख्यिकीय प्रस्ताव प्राप्त झाल्यास त्याबाबत वर्ष २०२३-२४ मध्ये तांत्रिक मार्गदर्शन करण्यात येईल.

५.१६ 'शासकीय कर्मचाऱ्यांचा सर्वकष माहितीकोष' अंतर्गत राज्य शासकीय कर्मचाऱ्यांची माहिती संगणकीय प्रणालीमध्ये दरवर्षी अद्ययावत करण्यात येते. 'शासकीय कर्मचाऱ्यांचा सर्वकष माहितीकोष २०२१' अंतर्गत सर्व ३६ जिल्हा सांख्यिकी कार्यालयांमार्फत सुमारे ७.३१ लाख कर्मचाऱ्यांची माहिती अद्ययावत करण्याची कार्यवाही एकूण १२,५१२ आहरण व संवितरण कार्यालयांकडून पूर्ण करण्यात आली आहे. 'शासकीय कर्मचाऱ्यांचा सर्वकष माहितीकोष २०२२' अंतर्गत सुमारे ७.२२ लाख कर्मचाऱ्यांची माहिती अद्ययावत करण्याची कार्यवाही सुमारे १२,६५५ आहरण व संवितरण कार्यालयांमार्फत सुरु आहे.

तक्ता ५.१
वित्तीय आवश्यकता

(रुपये हजारात)

वर्गीकरण	प्रत्यक्ष खर्च २०२१-२०२२			अर्थसंकल्पिय अंदाज २०२२-२०२३		
	Actuals 2021-2022			Budget Estimates 2022-2023		
	अनिवार्य खर्च Committed Expenditure	कार्यक्रम खर्च Scheme Expenditure	एकूण Total	अनिवार्य खर्च Committed Expenditure	कार्यक्रम खर्च Scheme Expenditure	एकूण Total
(1)	(2)	(3)	(4)	(5)	(6)	(7)
(अ) कार्याचे वर्गीकरण-						
पाहण्या, अभ्यास व गणना..	84018	0	84018	135882	0	135882
एकूण 'अ' स्थूल	84018	0	84018	135882	0	135882
वजा वसुली	0	0	0	0	0	0
एकूण 'अ' निव्वळ	84018	0	84018	135882	0	135882
(ब) उद्दिष्टवार वर्गीकरण-						
वेतन	82522	0	82522	131918	0	131918
अतिकालीक भत्ता	0	0	0	1	0	1
प्रवास खर्च	734	0	734	2779	0	2779
कार्यालयीन खर्च	60	0	60	246	0	246
दुरध्वनी, वीज व पाणीशुल्क	0	0	0	1	0	1
व्यावसायिक व विशेष सेवा	702	0	702	937	0	937
संगणक खर्च	0	0	0	0	0	0
सहायक अनुदान (वेतनेतर)	0	0	0	0	0	0
सहायक अनुदान (वेतन)	0	0	0	0	0	0
एकूण 'ब' स्थूल	84018	0	84018	135882	0	135882
वजा वसुली	0	0	0	0	0	0
एकूण 'ब' निव्वळ	84018	0	84018	135882	0	135882
(क) वित्त व्यवस्थेची साधने-						
मागणी क्र. प्रधान शीर्ष						
ओ-९ ३४५४	84018	0	84018	135882	0	135882
एकूण 'क' स्थूल	84018	0	84018	135882	0	135882
वजा वसुली	0	0	0	0	0	0
एकूण 'क' निव्वळ	84018	0	84018	135882	0	135882

TABLE 9.2
Financial Requirements

(Rs in thousands)

सुधारित अंदाज २०२२-२०२३			अर्थसंकल्पिय अंदाज २०२३-२०२४			Classification
Revised Estimates 2022-2023			Budget Estimates 2023-2024			
अनिवार्य खर्च	कार्यक्रम खर्च	एकूण	अनिवार्य खर्च	कार्यक्रम खर्च	एकूण	
Committed Expenditure	Scheme Expenditure	Total	Committed Expenditure	Scheme Expenditure	Total	
(8)	(9)	(10)			(11)	(1)
						Activitywise Classification --
82964	0	82964	136096	0	136096	Surveys, Studies & Censuses
82964	0	82964	136096	0	136096	Total 'A' Gross
0	0	0	0	0	0	Deduct Recoveries
82964	0	82964	136096	0	136096	Total 'A' Net
						Objectwise Classification --
80000	0	80000	131918	0	131918	Salaries
1	0	1	1	0	1	Over time allowance
1945	0	1945	2918	0	2918	Travel expenses
221	0	221	258	0	258	Office expenses
1	0	1	1	0	1	Telephone, Electricity & Water Charges
0	0	0	0	0	0	Professional & Special Services
0	0	0	0	0	0	Computers Expenses
0	0	0	1000	0	1000	Grant in aid (Non salary)
796	0	796	0	0	0	Grant in aid (salary)
82964	0	82964	136096	0	136096	Total 'B' Gross
0	0	0	0	0	0	Deduct Recoveries
82964	0	82964	136096	0	136096	Total 'B' Net
						Source of Finance --
						Demand No. Major Head
82964	0	82964	136096	0	136096	O-9 3454
82964	0	82964	136096	0	136096	Total 'C' Gross
0	0	0	0	0	0	Deduct Recoveries
82964	0	82964	136096	0	136096	Total 'C' Net

तक्ता ५.२ TABLE 5.2
कार्यभाराचा संक्षिप्त कार्यक्रम
Work-load summary programme

अ.क्र.	कार्य / बाब वर्णन	कामाच्या मोजमापाचे परिमाण	केलेले काम Work done during		करावयाचे काम Work proposed during	Unit of Work Measurement	Activity / Item Description
			२०२१-२०२२ 2021-2022	२०२२-२०२३ 2022-2023	२०२३-२०२४ 2023-2024		
(1)	(2)	(3)	(4)	(5)	(6)	(3)	(2)
(अ)	राष्ट्रीय नमुना पाहणी						NATIONAL SAMPLE SURVEY
1)	पाहणीचे क्षेत्रकाम	पाहण्यांची संख्या	1	1	2	No. of Surveys	Field work of survey
2)	निवडलेली खेडी व नागरी विभाग	संख्या	78 वी फेरी प्रा. 511 ना. 783	79 वी फेरी प्रा. 390 ना. 684	79 वी फेरी प्रा. 130 ना. 228	No.	No. of selected villages and Urban blocks
					80 वी फेरी @		
3)	अहवाल लेखन	संख्या	5	8	2	No.	Drafting of reports
(ब)	एतदर्थ पाहणी						ADHOC SURVEY
1)	पाहणीचे क्षेत्रकाम	पाहण्यांची संख्या	1	0	#	No. of Surveys	Field work of survey
2)	निवडलेली खेडी व नागरी विभाग	संख्या	800	0	#	No.	No. of selected villages and Urban blocks
					*		
3)	अहवाल लेखन	संख्या	0	1	0	No.	Drafting of reports
(क)	शासकीय कर्मचाऱ्यांचा सर्वकष माहितीकोष						Employees Master Database
1)	आहरण व सवितरण अधिकारी	संख्या	12,512	12,655	--	No.	Number of DDOs
2)	कर्मचाऱ्यांची संख्या (गट अ ते इ)	संख्या	7,31,699	7,22,167	--	No.	Number of employees (Group A to E)

@ केंद्रिय रानपा संघटनेकडून घटक संख्या अप्राप्त/ No. of Units not received from NSO

प्रा-ग्रामीण/ Rural, ना-नागरी/ Urban, आ-आदिवासी/ Tribal. # पाहणीचा विषय अद्याप निश्चित नाही/ Subject of the Survey yet not decided

६. मूल्यमापन अभ्यास

६.१ मूल्यमापन हा नियोजन प्रक्रियेचा एक अविभाज्य भाग आहे. शासनामार्फत राबविण्यात येणाऱ्या विविध प्रकारच्या विकास योजनांचे मूल्यमापन अभ्यास अर्थ व सांख्यिकी संचालनालयामार्फत घेण्यात येतात.

मूल्यमापन अभ्यासाचे मुख्य हेतू :

१. योजना / कार्यक्रमात अभिप्रेत असलेली उद्दिष्टे संख्यात्मक व गुणात्मक कितपत साध्य झाली हे पाहणे.
२. लाभधारक किंवा विकास कामे लक्ष्यगटातीलच / निकषांप्रमाणे होते किंवा कसे हे तपासणे.
३. योजने अंतर्गत दिले जाणारे सहाय्य पर्याप्त स्वरूपात आहे काय व वेळेवर दिले गेले काय हे पाहणे.
४. योजनेचा लाभधारकांवर कितपत परिणाम झाला आहे ते तपासणे.
५. योजनेच्या अंमलबजावणीत काय त्रुटी आहेत याचा शोध घेणे हे आहेत.

६.२ मूल्यमापन अभ्यासासाठी विषयांची निवड नियोजन विभागामार्फत करण्यात येते आणि निवडलेले विषय या संचालनालयाला कळविण्यात येतात. संचालनालयातील मूल्यमापन शाखेची दरवर्षी ६ ते ७ विषयांचे मूल्यमापन अभ्यास घेण्याची क्षमता आहे. याशिवाय नामिका सूचीतील बाह्यस्थ संस्थांकडून काही विषयांचे मूल्यमापन अभ्यास करून घेण्यात येतात.

६.३ राज्य शासनाने दि.२७/०३/२०१३ च्या अधिसूचनेद्वारे या संचालनालयाला राज्यातील सर्व प्रकारच्या सांख्यिकीय कामांसाठी प्रमुख संस्था (नोडल एजन्सी) म्हणून अधिसूचित केले आहे. या अनुषंगाने शासनाच्या विविध विभागांना आवश्यकतेनुसार मूल्यमापन अभ्यासाबाबत मार्गदर्शन करण्यात येते.

६.४ सन २०२१-२२ मध्ये कृषीपंपधारक व यंत्रमागधारक ग्राहकांना वीजदर सवलत या योजनेचा अहवाल प्रकाशित करण्यात आला.

६.५ सन २०२१-२२ मध्ये अर्थ व सांख्यिकी संचालनालयामार्फत खालील योजनांचे मूल्यमापन अभ्यास घेण्यात आले आहेत:

१. अनुसूचित जाती व नवबौद्ध यांच्या मालकीच्या विहीरींवरील कृषीपंपांचे विद्युतीकरण करणे

२. भारतरत्न डॉ. ए. पी. जे. अब्दुल कलाम अमृत आहार योजना
३. राष्ट्रीय कृषि विकास योजना
४. एकात्मिक फलोत्पादन विकास अभियान योजना
५. अंगणवाडी प्रशिक्षण केंद्र व मध्यमस्तर प्रशिक्षण केंद्र यांच्या प्रशिक्षणाच्या परिणामाचे मूल्यमापन योजना

६.६ सन २०२२-२३ मध्ये सन २०२१-२२ मध्ये घेण्यात आलेल्या योजनांच्या मूल्यमापन अभ्यासावरील अहवाल पूर्ण करण्यात आले. सन २०२२-२३ मध्ये खालील योजनांचे मूल्यमापन अभ्यास पाहणी घेण्यात येत आहेत.

१. डॉ. झाकीर हुसेन मदरसा आधुनिकीकरण योजना
२. राज्यस्तरीय नाविन्यपूर्ण योजनेंतर्गत अंशतः टाणबंद पध्दतीने शेळीपालनाद्वारे शेतकऱ्यांना पूरक उत्पन्न मिळवून देणे (सर्वसाधारण + अनुसूचित जाती उपयोजना)
३. दीनदयाळ अंतोदय योजना - राष्ट्रीय नागरी उपजीविका अभियान
४. शबरी आदिवासी घरकुल योजना
५. भारतरत्न डॉ. बाबासाहेब आंबेडकर स्वाधार योजना

६.७ सन २०२३-२४ मध्ये खालील योजनांचे मूल्यमापन अभ्यास घेण्यात येणार आहेत.

१. श्रावणबाळ सेवा राज्य निवृत्ती वेतन योजना
२. ठक्कर बाप्पा आदिवासी वस्ती सुधारणा योजना
३. राज्यस्तरीय नाविन्यपूर्ण योजनेंतर्गत राज्यात दूध उत्पादनास चालना देण्यासाठी ६/४/२ दुधाळ संकरीत गायी / म्हशींचे गट वाटप करणे (सर्वसाधारण + अनुसूचित जाती उपयोजना)
४. अल्पसंख्याक बहुल शासनमान्य खाजगी शाळा, कनिष्ठ महाविद्यालये, अपंग शाळा व औद्योगिक प्रशिक्षण संस्था यामध्ये पायाभूत सुविधा पुरविण्यासाठी अनुदान
५. राज्यस्तरीय नाविन्यपूर्ण योजनेंतर्गत हजार मासल कुक्कुट पक्षी संगोपनाद्वारे कुक्कुटपालन व्यवसाय सुरु करणे (सर्वसाधारण + अनुसूचित जाती उपयोजना)
६. स्वच्छ भारत अभियान (ग्रामीण)

तक्ता ६.१
वित्तीय आवश्यकता

(रुपये हजारात)

वर्गीकरण	प्रत्यक्ष खर्च २०२१-२०२२			अर्थसंकल्पिय अंदाज २०२२-२०२३		
	Actuals 2021-2022			Budget Estimates 2022-2023		
	अनिवार्य खर्च	कार्यक्रम खर्च	एकूण	अनिवार्य खर्च	कार्यक्रम खर्च	एकूण
	Committed Expenditure	Scheme Expenditure	Total	Committed Expenditure	Scheme Expenditure	Total
(1)	(2)	(3)	(4)	(5)	(6)	(7)
(अ) कार्यांचे वर्गीकरण-						
मूल्यमापन अभ्यास	39169	2	39171	55591	10885	66476
एकूण 'अ' स्थूल	39169	2	39171	55591	10885	66476
वजा वसुली	0	0	0	0	0	0
एकूण 'अ' निव्वळ	39169	2	39171	55591	10885	66476
(ब) उद्दिष्टवार वर्गीकरण-						
वेतन	39060	0	39060	55133	0	55133
अतिकालीन भत्ता	0	0	0	1	0	1
प्रवास खर्च	109	0	109	455	100	555
कार्यालयीन खर्च	0	2	2	1	5660	5661
दुरध्वनी, वीज	0	0	0	1	0	1
इतर प्रशासकीय खर्च	0	0	0	0	0	0
सामग्री व पुरवठा	0	0	0	0	0	0
व्यावसायिक व विशेष सेवा	0	0	0	0	5000	5000
प्रकाशने	0	0	0	0	25	25
सहायक अनुदान (वेतनेतर)	0	0	0	0	0	0
संगणक	0	0	0	0	0	0
यंत्रसामग्री व साधनसामग्री	0	0	0	0	0	0
कंत्राटी सेवा	0	0	0	0	100	100
एकूण 'ब' स्थूल	39169	2	39171	55591	10885	66476
वजा वसुली	0	0	0	0	0	0
एकूण 'ब' निव्वळ	39169	2	39171	55591	10885	66476
(क) वित्त व्यवस्थेची साधने-						
मागणी क्र. प्रधान शीर्ष						
ओ-९ ३४५४	39169	2	39171	55591	10885	66476
एकूण 'क' स्थूल	39169	2	39171	55591	10885	66476
वजा वसुली	0	0	0	0	0	0
एकूण 'क' निव्वळ	39169	2	39171	55591	10885	66476

TABLE 6.2
Financial Requirements

(Rs. in thousand)

सुधारित अंदाज २०२२-२०२३			अर्थसंकल्प अंदाज २०२३-२०२४			Classification
Revised Estimates 2022-2023			Budget Estimates 2023-2024			
अनिवार्य खर्च	कार्यक्रम खर्च	एकूण	अनिवार्य खर्च	कार्यक्रम खर्च	एकूण	
Committed Expenditure	Scheme Expenditure	Total	Committed Expenditure	Scheme Expenditure	Total	
(8)	(9)	(10)	(11)	(12)	(13)	(1)
Activitywise Classification --						
51994	9522	61516	61127	20841	81968	Evaluation Studies
51994	9522	61516	61127	20841	81968	Total 'A' Gross
0	0	0	0	0	0	Deduct Recoveries
51994	9522	61516	61127	20841	81968	Total 'A' Net
Objectwise Classification --						
51673	0	51673	60646	0	60646	Salaries
1	0	1	1	0	1	Over time allowance
318	70	388	478	200	678	Travel expenses
1	5094	5095	1	1000	1001	Office expenses
1	0	1	1	0	1	Telephone, Electricity
0	0	0	0	0	0	Other administrative expenses
0	0	0	0	0	0	Supplies and Material
0	4250	4250	0	19600	19600	Professional & Special Services
0	18	18	0	40	40	Publication
0	0	0	0	0	0	Grant in aid (Non salary)
0	0	0	0	0	0	Computer
0	0	0	0	0	0	Machinery & Equipments
0	90	90	0	1	1	Contractual Services
51994	9522	61516	61127	20841	81968	Total 'B' Gross
0	0	0	0	0	0	Deduct Recoveries
51994	9522	61516	61127	20841	81968	Total 'B' Net
Source of Finance --						
Demand No. Major Head						
51994	9522	61516	61127	20841	81968	O-9 3454
51994	9522	61516	61127	20841	81968	Total 'C' Gross
0	0	0	0	0	0	Deduct Recoveries
51994	9522	61516	61127	20841	81968	Total 'C' Net

तक्ता ६.२ TABLE 6.2

कार्यक्रमाच्या कार्यभाराचा सारांश
Programme work-load summary

अ. क्र.	कार्य / बाब वर्णन	कामाच्या मोजमापाचे परिमाण	कामाची प्रगती work progress			Unit of Work Measurement	Activity/ Item Description
			2021-22	2022-23	2023-24		
(1)	(2)	(3)	(4)	(5)	(6)	(7)	(8)
1.	अर्थ व सांख्यिकी संचालनालयाद्वारे घेण्यात येणारे मूल्यमापन अभ्यास	(संख्या)			6	--	Evaluation studies to be conducted by DES
	अ. क्षेत्रकाम		3	5*	--		a) Field work
	ब. अहवाल लेखन		1	5	--		b) Report Writing
	क. अहवाल प्रकाशन		1		--		c) Publication of reports
2.	बाह्यस्थ संस्थाद्वारे घेण्यात येणारे मूल्यमापन अभ्यास	(संख्या)	--**	--**		--	Evaluation studies to be conducted by empanelled agencies
	अ. क्षेत्रकाम		लागू नाही	लागू नाही			a) Field work
	ब. अहवाल लेखन		लागू नाही	लागू नाही			b) Report Writing
	क. अहवाल प्रकाशन		लागू नाही	लागू नाही			c) Publication of reports

* मूल्यमापन अभ्यास पाहणीचे क्षेत्रकाम सुरु करण्यात येत आहे.

**नामिका सूचीतील बाह्यस्थ संस्थांचा कालावधी संपुष्टात आला आहे.

७. आकडेवारी संस्करण

७.१ संचालनालयामार्फत घेण्यात येणाऱ्या गणना व नमुना पाहण्या यांच्या माध्यमातून मोठ्या प्रमाणावर संकलित होणारी माहिती नोंदविणे, एकत्रित करणे व माहितीचे संस्करण करणे ही कामे इलेक्ट्रॉनिक आकडेवारी संस्करण (इआस) शाखेत करण्यात येतात. यात (१) संगणक माहिती नोंदणी प्रणाली आराखडा विकसित करणे (२) आराखड्यावर आधारित आज्ञावली विकसित करणे आणि (३) तयार करण्यात आलेल्या संगणकीय प्रणालीचे सुचालन करणे इत्यादी कामांचा समावेश होतो.

७.२ संचालनालयाद्वारे उपलब्ध करून देण्यात आलेल्या संगणकीय प्रणालींचा उपयोग नियोजन विभाग तसेच शासनाचे इतर विभाग यांचेमार्फत सुद्धा केला जातो.

७.३ अर्थ व सांख्यिकी संचालनालयाची सर्व संगणकीय प्रणाली (संकेतस्थळ, आज्ञावली व माहिती) राज्य माहिती केंद्रस्थित Server वरून Cloud server वर सन २०१९-२० मध्ये स्थानांतरीत करण्यात आली आहे.

७.४ सन २०२१-२२ व २०२२-२३ मध्ये करण्यात आलेल्या व सन २०२३-२४ मध्ये करावयाच्या कामांचा विषय निहाय तपशील पुढीलप्रमाणे आहे.

राष्ट्रीय नमुना पाहणी

७.४.१ सन २०२१-२२ मध्ये रानपा ७८ व्या फेरी करिता क्षेत्रकामांचा आढावा व सनियंत्रण आज्ञावली अद्ययावत करण्यात आली. रानपा ७५ वी फेरी पत्रक १.० करिता तक्तीकरणाचे काम करण्यात आले.

७.४.२ सन २०२२-२३ मध्ये रानपा क्षेत्रकाम आढावा व सनियंत्रण आज्ञावलीचे सुचालन व रानपा फेरी क्र. ७९ व्या फेरीकरिता अद्ययावतीकरण करण्यात आले.

७.४.३ सन २०२३-२४ मध्ये रानपा क्षेत्रकाम आढावा व सनियंत्रण आज्ञावली सुचालन व अद्ययावतीकरण करण्यात येईल.

वार्षिक उद्योग पाहणी

७.४.४ सन २०२१-२२ मध्ये वाउपा २०१७-१८ च्या राज्य व केंद्र एकत्रित नमुन्यावर तक्तीकरण करण्यात आले. वाउपा २०१३-१४ राज्य नमुन्यावर आधारित वैधतीकरण करण्यात आले. वाऊपा क्षेत्रकामांच्या सनियंत्रण व माहिती नोंदणी करिता आज्ञावली विकसित करण्याचे काम हाती घेण्यात आले.

७.४.५ सन २०२२-२३ मध्ये वाउपा क्षेत्रकामांच्या सनियंत्रणाकरिता व राज्य नमुन्याच्या माहिती नोंदणीकरिता आज्ञावली विकसित करण्याचे काम पूर्ण करण्यात आले. सन २०१३-१४, २०१४-१५ व २०१८-१९ च्या राज्य व केंद्र माहितीवर आधारित तक्तीकरण करण्यात आले.

७.४.६ सन २०२३-२४ मध्ये वाउपा क्षेत्रकामांच्या सनियंत्रण व माहिती नोंदणी करिता विकसित आज्ञावलीचे सुचालन व अद्ययावतीकरण करण्यात येईल.

औद्योगिक उत्पादन निर्देशांक

७.४.७ सन २०२१-२२ मध्ये दरमहा औद्योगिक उत्पादन निर्देशांक परिगणित करण्याकरिता माहिती नोंदणी प्रणाली विकसित करण्याचे काम पूर्ण करण्यात आले. यासोबतच Dashboard विकसित करणे, मासिक अहवाल उपलब्ध करून देणे, ई-मेल व sms reminder schedule करणे, Mining क्षेत्राची माहिती अद्ययावत करण्याची सुविधा देणे, प्रणालीद्वारे बुलेटिनची निर्मिती व प्रकाशन इत्यादी कामे करण्यात आली.

७.४.८ सन २०२२-२३ मध्ये प्रणालीचे सुचालन व अद्ययावतीकरण, परिगणना व निर्देशांक प्रकाशित करणे, इ. कामे करण्यात आली.

७.४.१ सन २०२३-२४ मध्ये प्रणालीचे सुचालन, अद्ययावतीकरण करण्यात येईल.

ग्राहक किंमती निर्देशांक

७.४.१० सन २०२१-२२ मध्ये ग्राहक किंमती निर्देशांक प्रणालीचे (पायाभूत वर्ष २००३) सुचालन करण्यात आले.

७.४.११ सन २०२१-२२ मध्ये जिल्हास्तरीय ग्राहक किंमती निर्देशांक व पायाभूत वर्ष बदल करिता नविन प्रणाली विकसित करण्याचे काम हाती घेण्यात आले. Weighing diagram अंतिम करून त्या आधारे district level consistency tables तयार करण्यात आले. संरचित वस्तुचे विवरण आणि किंमतीसाठी माहिती नोंदणी आज्ञावली, क्षेत्रीय निरीक्षणाबाबतचा अहवाल प्रणाली विकसित करण्याचे काम हाती घेण्यात आले.

७.४.१२ सन २०२२-२३ मध्ये ग्राहक किंमती निर्देशांक प्रणालीचे (पायाभूत वर्ष २००३) सुचालन व अद्ययावतीकरण करण्यात आले.

७.४.१३ सन २०२२-२३ मध्ये जिल्हास्तरीय ग्राहक किंमती निर्देशांक व पायाभूत वर्ष बदल याकरीता नविन माहिती नोंदणी आज्ञावली, दुकाने व structured product details अंतिम करण्याकरीताची सुविधा तसेच क्षेत्रीय निरीक्षणाबाबतचा अहवाल नोंदणी करण्याकरीताची आज्ञावली विकसित करण्याचे काम पूर्ण करण्यात आले व सदर आज्ञावल्या माहिती नोंदणीकरीता उपलब्ध करून देण्यात आल्या आहेत.

७.४.१४ सन २०२३-२४ मध्ये ग्राहक किंमती निर्देशांक प्रणालीचे (पायाभूत वर्ष २००३) सुचालन व अद्ययावतीकरण करण्यात येईल.

७.४.१५ सन २०२३-२४ मध्ये जिल्हास्तरीय ग्राहक किंमती निर्देशांक व पायाभूत वर्ष बदल याकरीता जिल्हास्तरीय निर्देशांक परिगणना करणे याचा समावेश सदर आज्ञावलीत करण्यात येईल. क्षेत्रीय निरीक्षणाबाबतचा अहवाल नोंदणी आज्ञावलीचे

सुचालन व अद्ययावतीकरण करण्यात येईल. घरभाडे बाबत माहिती गोळा करण्याची सुविधा आज्ञावलीत देण्यात येईल तसेच घरभाडे निर्देशांक परिगणना चा समावेश जिल्हास्तरीय ग्राहक किंमती निर्देशांक परिगणना प्रणालीत करण्यात येतील.

शासकीय कर्मचाऱ्यांचा सर्वकष माहिती कोष

७.४.१६ सन २०२१-२२ मध्ये शासकीय कर्मचाऱ्यांचा सर्वकष माहितीकोष - २०२० करिता माहितीचे वैधतीकरणाचे काम पूर्ण केले. शासकीय कर्मचाऱ्यांचा सर्वकष माहितीकोष-२०२१ करिता माहिती नोंदणी आज्ञावली (वैधता कसोट्यासह) तयार करून माहिती नोंदणी करिता उपलब्ध करून देण्यात आली.

७.४.१७ सन २०२२-२३ मध्ये शासकीय कर्मचाऱ्यांचा सर्वकष माहितीकोष २०२१ करिता तक्तीकरण करण्यासाठी माहिती तयार करून समन्वय शाखेस SAS प्रणालीत माहिती उपलब्ध करून देण्यात आली. शासकीय कर्मचाऱ्यांचा सर्वकष माहितीकोष-२०२२ करिता माहिती नोंदणी आज्ञावली (वैधता कसोट्यासह) तयार करून माहिती नोंदणी करिता उपलब्ध करून देण्यात आली.

७.४.१८ सन २०२३-२४ मध्ये शासकीय कर्मचाऱ्यांचा सर्वकष माहितीकोष - २०२२ करिता तक्तीकरण करण्यासाठी समन्वय शाखेस मार्गदर्शन करण्यात येईल. शासकीय कर्मचाऱ्यांचा सर्वकष माहितीकोष - २०२३ करिता आज्ञावली विकसित करणे व प्रणालीचे सुचालन इ. कामे करण्यात येतील.

राज्य उत्पन्नाकरिता कृषी, पशुधन व बांधकाम विषयक किंमती संकलन

७.४.१९ सन २०२१-२२ मध्ये कृषी व पशुधन किंमती प्रणालीचे सुचालन व अद्ययावतीकरण करण्यात आले. प्रणालीच्या गती व कार्यपध्दतीत वाढ करण्यात आली. नविन अहवाल तयार करण्याचे काम हाती घेण्यात आले.

७.४.२० सन २०२२-२३ मध्ये कृषी व पशुधन किंमती प्रणालीचे सुचालन व अद्ययावतीकरण करण्यात आले.

७.४.२१ सन २०२३-२४ मध्ये कृषी व पशुधन किंमती प्रणालीचे सुचालन व अद्ययावतीकरण करण्यात येईल.

वित्तीय चल आज्ञावली

७.४.२२ सन २०२१-२२ मध्ये राज्याच्या अर्थसंकल्पीय बाबींवर आधारित राजकोषीय चल (Fiscal Variables) (एकूण २९ Variables) तयार करण्याकरीता आज्ञावली विकसित करण्याचे काम सुरु करून पूर्ण करण्यात आले.

७.४.२३ सन २०२२-२३ मध्ये राज्याच्या अर्थसंकल्पीय बाबींवर आधारित Fiscal Variables (एकूण २९ Variables) तयार करण्याकरीता तयार करण्यात आलेल्या आज्ञावलीचे सुचालन व अद्ययावतीकरण करण्याचे काम पूर्ण करण्यात आले. यासोबतच GSDP व Debt Stock ची माहिती नोंदणी करण्याकरीता स्क्रीन तयार करण्यात आल्या. Processed / classified data व सर्व मास्टर्स आज्ञावलीत उपलब्ध करून देण्यात आले. १७ बाबींचा संक्षिप्त अहवाल, वित्त विषयक विवरणपत्र (अर्थसंकल्प) व संक्षिप्त अर्थसंकल्पाच्या धर्तीवर एकूण १० अहवाल तयार करण्यात आले.

७.४.२४ सन २०२३-२४ मध्ये आज्ञावलीचे सुचालन व अद्ययावतीकरण करण्यात येईल. तसेच वित्तीय चल आज्ञावलीकरीता डॅशबोर्ड तयार करण्याचे काम हाती घेण्यात येईल.

शाश्वत विकास ध्येय

७.४.२५ सन २०२२-२३ मध्ये शाश्वत विकास ध्येय (SDG) अंतर्गत डॅशबोर्ड तयार करण्याची प्रक्रीया सुरु करण्यात आली. याकरीता राज्य निर्देशांक आराखडा वर आधारित template design, माहिती

नोंदणी स्क्रीन आणि ऑप्लिकेशन प्रोग्राम इंटरफेस (API) विकसित करण्याचे काम हाती घेण्यात आले.

७.४.२६ सन २०२३-२४ मध्ये टप्पा २ डिस्ट्रीक्ट इंडीकेटर फ्रेमवर्क (DIF) चे काम पूर्ण करण्यात येईल. या अंतर्गत १७ शाश्वत विकास ध्येयांची जिल्हानिहाय माहिती नोंदणी, ऑप्लिकेशन प्रोग्राम इंटरफेस (API) Procedure चे वैधतीकरण, डॅशबोर्डचे विकसन इत्यादी कामे करण्यात येतील.

स्थानिक स्वराज्य संस्थांचा उत्पन्न व खर्च

७.४.२७ स्थानिक स्वराज्य संस्थांचा उत्पन्न व खर्च यावर आधारित विविध प्रकारचे अहवाल केंद्र व राज्य शासनास आवश्यक असतात. नागरी व ग्रामीण स्थानिक स्वराज्य संस्थांकरीता उत्पन्न व खर्च यांच्या विविध बाबींसाठी माहिती नोंदणी आज्ञावली उपलब्ध करून देण्यात आली आहे. सन २०१३-१४ पासून आर्थिक वर्षनिहाय जिल्हा परिषद व नागरी स्वराज्य संस्थांसाठी लेखांचे तक्ते १ ते ८ व गट १ ते ४ तयार करून दिले आहेत. सदरचे तक्ते ग्रामपंचायत साठी तयार करण्याचे प्रगतीपथावर आहे. वेळोवेळी नव्याने निर्माण झालेल्या स्थानिक स्वराज्य संस्थांना आज्ञावलीत समाविष्ट करण्यात आले आहे.

७.४.२८ सन २०२३-२४ मध्ये आवश्यकतेनुसार आज्ञावलीचे अद्ययावतीकरण करण्यात येईल.

राष्ट्रीय व्यवसाय नोंदवही प्रकल्प

७.४.२९ सन २०२२-२३ मध्ये तेराव्या वित्त आयोगाअंतर्गत राज्याची व्यवसाय नोंदवही तयार करणे या करिता माहिती नोंदणी आज्ञावली विकसनाचे काम हाती घेण्यात आले आहे.

७.४.३० सन २०२३-२४ मध्ये राज्याची व्यवसाय नोंदवही तयार करणे या करिता माहिती नोंदणी आज्ञावली तयार करण्याचे काम पूर्ण करण्यात येईल.

वार्षिकयोजना कार्यक्रम

७.४.३१ नियोजन विभागासाठी या संचालनालयाने महाराष्ट्र योजना माहिती व्यवस्थापन प्रणाली (MPSIMS) ही संगणकीय प्रणाली विकसित केली आहे. कार्यक्रम / योजना निहाय नियतव्यय व खर्च याबाबतचा तपशील, भौतिक उद्दीष्टाबाबतची माहिती या प्रणालीद्वारे संकलित करण्यात येते. राज्य वार्षिक कार्यक्रम व जिल्हा वार्षिक योजना या प्रणालीद्वारे तयार करण्यात येते आणि या आधारावर वार्षिक कार्यक्रमाची सर्व प्रकाशने याप्रणालीचा वापर करून प्रती वर्षी तयार करण्यात येतात. सन २०२२-२३ मध्ये नियोजन विभागाकरीता वित्तीय विवरणपत्र आणि वित्त विभागास सादर करावयाचे तपशीलवार विवरणपत्राच्या अतिरीक्त सुविधा MPSIMS प्रणालीत उपलब्ध करून देण्यात आली. तसेच iPAS प्रणालीतून येणाऱ्या डाटा अपलोड करण्याची सुविधा आणि महाराष्ट्र योजना माहिती व्यवस्थापन (MPSIMS) प्रणालीतील सर्व गतवर्षांचा डाटा बघण्याची सुविधा देखील उपलब्ध करून देण्यात आली.

७.४.३२ सन २०२३-२४ ची वार्षिक योजना या प्रणालीद्वारे तयार करून नियोजन विभागामार्फत प्रकाशित करण्यात येईल.

संगणकीय प्रणाली (iPAS)

७.४.३३ सन २०२२-२३ मध्ये जिल्हा नियोजन समिती कार्यालयामार्फत संनियंत्रित करण्यात येणारे / राबविण्यात येणाऱ्या विविध कार्यक्रम योजनांतर्गत प्रशासकीय मान्यता, निधी वितरण, कामांचे संनियंत्रण व प्रणाली अंमलबजावणीसाठी Integrated Planning Office Automation System (iPAS) ही संगणकीय प्रणाली तयार करण्यात आली आहे. सदर प्रणाली सर्व जिल्ह्यात राबविण्यासाठी अद्ययावतीकरण सुचालन आणि देखभाल व दुरुस्ती करण्याची जबाबदारी अर्थ व सांख्यिकी संचालनालयाकडे संपूर्ण करण्यात आली. सर्व जिल्हा नियोजन अधिकारी यांचे iPAS प्रशिक्षण

घेण्यात आले तसेच काही अडचणी असल्यास त्या ESDS संस्थेकडून निराकरण करून घेण्यात आले.

७.४.३४ सन २०२३-२४ मध्ये iPAS प्रणालीचे सुचालन व अद्ययावतीकरण करण्यात येईल.

संकेतस्थळ

७.४.३५ अर्थ व सांख्यिकी संचालनालयाने <https://mahades.maharashtra.gov.in> हे संकेतस्थळ विकसित करून मंत्रालयाच्या इंटरनेट व इंटरनेटवरही उपलब्ध केले आहे. नियमित प्रकाशित होणारी राज्य व जिल्हा स्तरावरील विविध प्रकाशने, वेळोवेळी घेतलेल्या गणना व पाहणी यांचे अहवाल, जनगणनेवर आधारीत अहवाल या संकेतस्थळावर उपलब्ध करून देण्यात आले असून ते वेळोवेळी अद्ययावत करण्यात येतात. संचालनालयाद्वारे प्रसिद्ध केल्या जाणाऱ्या निविदा व भरती प्रक्रिया यांच्या जाहिरातीसुद्धा या संकेतस्थळावर प्रकाशित करण्यात येतात. विविध विषयांशी संबंधीत माहिती नोंदणी आज्ञावल्या या संकेतस्थळावर उपलब्ध करून देण्यात आल्या आहेत. संकेतस्थळ व्यवस्थापन व माहिती अद्ययावतीकरणाचे काम नियमितपणे सुरु राहिल.

राज्य माहिती संचयिका

७.४.३६ धोरणात्मक निर्णय घेण्यासाठी विश्वासाह व वेळेवर माहिती उपलब्ध होण्याच्या दृष्टीने राज्यमाहिती संचयिका (<https://mahasdb.maharashtra.gov.in>) ची निर्मिती वर्ष २०१३-१४ मध्ये करण्यात आली असून दिनांक ०१.०५.२०१४ पासून बीटा आवृत्ती कार्यान्वयीत झाली आहे. नियोजन विभाग, शासन निर्णय, क्रमांक रामासं-२०१३/प्र.क्र.२२७/का.१४१७, दिनांक ०७.०६.२०१४ नुसार राज्यमाहिती संचयिका हा माहितीचा अधिकृत स्रोत म्हणून समजण्यात येईल. राज्य माहिती संचयिकेच्या माध्यमातून सर्व विभागनिहाय वैध

केलेली माहिती एकाच संकेत स्थळावरून प्राप्त होऊ शकेल. यासाठी योजना संनियंत्रण, जनगणना १९९१, २००१, २०११, आर्थिकगणना - १९९८, २००५ व २०१३, ग्रामनिर्देशिका-२०००, जिल्हा सामाजिक व आर्थिक समालोचन, जीवनावश्यक वस्तुंच्या किंमती व ग्राहक किंमती निर्देशांक, राष्ट्रीय नमुना पाहणी अंतर्गत विविध फेऱ्यांतील माहितीचे विविध विभागांच्या ई-गव्हर्नंस, संगणकीकरण प्रकल्पात गोळा होणारी माहिती यांचा इलेक्ट्रॉनिक पध्दतीने समाविष्ट करण्यात येत आहे. राज्यमाहिती संचयिकेसाठी शासनाच्या सर्व विभागातून द्विस्तरीय / त्रिस्तरावरील माहिती प्राप्त करणेसाठी विभागनिहाय माहिती नोंदणी व अहवालासाठी आज्ञावली तयार करण्याचे काम सुरु आहे. राज्य माहिती संचयिका अद्ययावतीकरणाचे काम सातत्याने सुरु राहणार असून माहिती संचांची त्यात भर पडणार आहे.

जिल्हा सामाजिक व आर्थिक समालोचन

७.४.३७ सन २०२२-२३ मध्ये जिल्हा सामाजिक व आर्थिक समालोचन या करिता आज्ञावली विकसित करण्यात आली असून आज्ञावली तपासणी चे काम अंतिम टप्प्यात आहे.

७.४.३८ सन २०२३-२४ मध्ये जिल्हा सामाजिक व आर्थिक समालोचन आज्ञावली माहिती नोंदणी करिता उपलब्ध करून देण्यात येईल. सदर आज्ञावलीचे सुचालन व अद्ययावतीकरणाचे काम करण्यात येईल.

अर्थ व सांख्यिकी संचालनालयाच्या अंतर्गत मनुष्यबळ व्यवस्थापन प्रणाली

७.४.३९ संचालनालयाच्या अंतर्गत संचालनालयाच्या अधिकारी / कर्मचारी यांची

सेवाविषयक माहितीचे संगणकीकरण करण्याच्या दृष्टीने मनुष्यबळ व आस्थापना व्यवस्थापन आज्ञावली विकसित करण्याचे काम सन २०२१-२२ मध्ये हाती घेण्यात आले आहे.

७.४.४० सन २०२२-२३ मध्ये संचालनालयाचे मनुष्यबळ व्यवस्थापन विकसनाचे काम करण्यात येईल.

७.४.४१ सन २०२३-२४ मध्ये संचालनालयाच्या मनुष्यबळ व्यवस्थापन आज्ञावली सुचालन व व्यवस्थापनाचे काम पूर्ण करण्यात येईल व माहिती भरण्यासाठी उपलब्ध करून देण्यात येईल.

सिक्युरीटी ऑडिट

७.४.४२ माहिती तंत्रज्ञान संचालनालयाच्या निर्देशानुसार संकेतस्थळ व माहिती नोंदणी आज्ञावली यांचे Security Audit करणे अनिवार्य आहे.

७.४.४३ सन २०२१-२२ मध्ये संचालनालयाच्या सर्व संकेतस्थळ व प्रणाली याचे Security Audit करण्यात आले.

७.४.४४ सन २०२३-२४ मध्ये संचालनालयाचे संकेतस्थळ व प्रणाली यांचे आवश्यकतेनुसार Security Audit करण्यात येईल.

एतदर्थ पहाणी

७.४.४५ सन २०२१-२२ कोवीड १९ महामारी मुळे राज्यातील जनतेच्या शिक्षण, आरोग्य व जीवनमानावर झालेला परिणाम या विषयाच्या पाहणी करिता माहिती नोंदणी आज्ञावली तयार करण्यात आली.

तक्ता ७.१
वित्तीय आवश्यकता

(रुपये हजारत)

वर्गीकरण	प्रत्यक्ष खर्च २०२१-२०२२			अर्थसंकल्पिय अंदाज २०२२-२०२३		
	Actuals 2021-2022			Budget Estimates 2022-2023		
	अनिवार्य खर्च	कार्यक्रम खर्च	एकूण	अनिवार्य खर्च	कार्यक्रम खर्च	एकूण
	Committed Expenditure	Scheme Expenditure	Total	Committed Expenditure	Scheme Expenditure	Total
(1)	(2)	(3)	(4)	(5)	(6)	(7)
(अ) कार्याचे वर्गीकरण-						
यांत्रिकी कोष्टीकरण	4921	0	4921	7638	0	7638
इलेक्ट्रॉनिक आकडेवारी संस्करण केंद्र	35449	42918	78367	47188	108084	155272
माहिती संचयिका	1349	0	1349	3819	0	3819
एकूण 'अ' स्थूल	41719	42918	84637	58645	108084	166729
वजा वसुली	0	0	0	0	0	0
एकूण 'अ' निव्वळ	41719	42918	84637	58645	108084	166729
(ब) उद्दिष्टवार वर्गीकरण-						
वेतन	40539	0	40539	55448	0	55448
अतिकालिक भत्ता	0	0	0	2	0	2
प्रवास खर्च	1	0	1	159	0	159
कार्यालयीन खर्च	0	0	0	1	5000	5001
दुरध्वनी, वीज व पाणीशुल्क	262	0	262	1000	0	1000
कंत्राटी सेवा	0	20966	20966	0	61034	61034
संगणक खर्च	917	21952	22869	2035	42050	44085
एकूण 'ब' स्थूल	41719	42918	84637	58645	108084	166729
वजा वसुली	0	0	0	0	0	0
एकूण 'ब' निव्वळ	41719	42918	84637	58645	108084	166729
(क) वित्त व्यवस्थेची साधने-						
मागणी क्र. प्रधान शोध						
ओ-९ ३४५४	41719	42918	84637	58645	108084	166729
एकूण 'क' स्थूल	41719	42918	84637	58645	108084	166729
वजा वसुली	0	0	0	0	0	0
एकूण 'क' निव्वळ	41719	42918	84637	58645	108084	166729

TABLE 9.1
Financial Requirements

(Rs in thousands)

सुधारित अंदाज २०२२-२०२३			अर्थसंकल्पिय अंदाज २०२३-२०२४			Classification
Revised Estimates 2022-2023			Budget Estimates 2023-2024			
अनिवार्य खर्च	कार्यक्रम खर्च	एकूण	अनिवार्य खर्च	कार्यक्रम खर्च	एकूण	
Committed Expenditure	Scheme Expenditure	Total	Committed Expenditure	Scheme Expenditure	Total	
(8)	(9)	(10)	(11)	(12)	(13)	(1)
						Activitywise Classification --
6104	0	6104	7645	0	7645	Tabulation
45432	72410	117842	51698	93800	145498	Electronic Data Processing Centre
1403	0	1403	4004	0	4004	Data Bank
52939	72410	125349	63347	93800	157147	Total 'A' Gross
0	0	0	0	0	0	Deduct Recoveries
52939	72410	125349	63347	93800	157147	Total 'A' Net
						Objectwise Classification --
50500	0	50500	60033	0	60033	Salaries
2	0	2	2	0	2	Over time allowance
111	0	111	174	0	174	Travel expenses
1	2000	2001	1	1000	1001	Office expenses
900	0	900	1000	0	1000	Telephone,Electricity & Water Charges
0	40975	40975	0	52200	52200	Contractual Services
1425	29435	30860	2137	40600	42737	Computers Expenses
52939	72410	125349	63347	93800	157147	Total 'B' Gross
0	0	0	0	0	0	Deduct Recoveries
52939	72410	125349	63347	93800	157147	Total 'B' Net
						Source of Finance --
						Demand No. Major Head
52939	72410	125349	63347	93800	157147	O-9 3454
52939	72410	125349	63347	93800	157147	Total 'C' Gross
0	0	0	0	0	0	Deduct Recoveries
52939	72410	125349	63347	93800	157147	Total 'C' Net

तक्ता ७.२ TABLE 7.2
कार्यभाराचा संक्षिप्त कार्यक्रम
Work-load summary programme

अ. क्र.	कार्य / बाब वर्णन	कामाच्या मोजमापाचे परिमाण	केलेले काम		करावयाचे काम	Unit of Work Measurement	Activity / Item Description	
			Work done during		Work proposed during			
			२०२१-२०२२ 2021-2022	२०२२-२०२३ 2022-2023	२०२३-२०२४ 2023-2024			
(१)	(२)	(३)	(४)	(५)	(६)	(७)	(८)	
(अ)	आज्ञावली विकसन							
	जिल्हा सामाजिक व आर्थिक समालोचन	-	काम पूर्ण	दुरुस्ती व इतर अद्ययावतीकरण	आज्ञावलीचे परिचालन	-	Development of Software District Social Economic Abstract	
	मानवी संसाधने	-	कामाची सुरुवात	प्रगती पथात	आज्ञावलीचे परिचालन	-	Human Resources Management System	
	शासकीय कर्मचा-यांचा सर्वेकश माहिती कोश	-	१	१	१	-	Employee Master Database(EMDb)	
	ASI Visit Diary आज्ञावली	-	कामाची सुरुवात	काम पूर्ण	आज्ञावलीचे परिचालन	-	ASI Visit Diary Software	
	ग्राहक किमती निर्देशांक प्रणाली (पायाभूत वर्ष २००३)	-	आज्ञावलीचे परिचालन	आज्ञावलीचे परिचालन	आज्ञावलीचे परिचालन	-	Consumer Price Index (Base Year 2003) Application	
	जिल्हास्तरीय ग्राहक किमती निर्देशांक प्रणाली (पायाभूत वर्ष २०१८)	-	कामाची सुरुवात	प्रगती पथात	आज्ञावलीचे परिचालन	-	District Level Consumer Price Index (Base Year 2018) Application	
	राज्य उत्पन्नाकरिता कृषी व पशुधन विषयक किमती संकलन	-	१	१	१	-	Collection of Agriculture and Livestock Products for National Income	
	शाश्वत विकास थ्येये डॅशबोर्ड तयार करणे	-	-	कामाची सुरुवात	प्रगती पथात	-	Dashboard for Sustainable Development Goals	
	औद्योगिक उत्पादन निर्देशांक (IIP)	-	काम पूर्ण	दुरुस्ती व अद्ययावतीकरण	आज्ञावलीचे परिचालन	-	Index of Industrial Production (IIP)	
	आयपास संगणकीय प्रणाली (iPAS)	-	-	-	कामाची सुरुवात	-	Integrated Planning Office Automation System (iPAS)	
	वित्तीय चल आज्ञावली	-	आज्ञावली/ ६ मोड्यूल	-	-	-	Fiscal Variable Software	
	महाराष्ट्र योजना माहिती व्यवस्थापन प्रणाली (MP-SIMS)	-	दुरुस्ती व अद्ययावतीकरण	दुरुस्ती व अद्ययावतीकरण	दुरुस्ती व अद्ययावतीकरण	-	Maharashtra Plan Schemes Information Management System (MP-SIMS)	
(ब)	माहितीचे संस्करण व तक्तीकरण						Data Processing and Tabulation	
	शासकीय कर्मचा-यांचा सर्वेकश माहिती कोश	-	१	१	१	-	Employees Master Database	
	स्थानिक स्वराज्य संस्थांचे लेखे	-	१	१	१	-	Accounts of Local Bodies Institutions	
	राज्य व जिल्हा वार्षिक योजना प्रकाशने	-	४	४	४	-	Publication of State and District Annual Plan	
	वार्षिक उद्योग पाहणी	-	४	२	-	-	Annual Survey of Industries	
(क)	संकेत स्थळाचे व्यवस्थापन						Maintenance of Website	
	राज्य माहिती संचयिका संकेतस्थळ	-	व्यवस्थापन	व्यवस्थापन	व्यवस्थापन	-	State Data Bank Portal	
	अर्थ व सांख्यिकी संचालनालयाचे अधिकृत संकेतस्थळ	-	व्यवस्थापन	व्यवस्थापन	व्यवस्थापन	-	Directorate of Economics and Statistics Portal	
	महाराष्ट्र योजना माहिती व्यवस्थापन प्रणाली (MPSIMS)	-	व्यवस्थापन	व्यवस्थापन	व्यवस्थापन	-	Maharashtra Plan Schemes Information Management System (MP-SIMS)	

परिशिष्ट

APPENDIX

परिशिष्ट - १

कर्मचारी विषयक गोषवारा

अ.क्र.	पदनाम	वेतन मॅट्रिक्समधील वेतन स्तर Pay Level in Pay Matrix	मार्गदर्शन, प्रशासन व प्रशिक्षण Direction, Administration and Training		कार्यालयीन आकडेवारी Official Statistics		योजनाविषयक Statistics for Planning	
			२०२२-२०२३	२०२३-२०२४	२०२२-२०२३	२०२३-२०२४	२०२२-२०२३	२०२३-२०२४
			२०२२-२०२३	२०२३-२०२४	२०२२-२०२३	२०२३-२०२४	२०२२-२०२३	२०२३-२०२४
(1)	(2)	(3)	(4)	(5)	(6)	(7)	(8)	(9)
1	संचालक	S-29 : 131100-216600	1	1	--	--	--	--
2	अपर संचालक	S-25 : 78800-209200	--	--	--	--	1	1
3	सह संचालक	S-23 : 67700-208700	1	1	--	--	8	8
4	मुख्य संशोधन अधिकारी	S-23 : 67700-208700	--	--	--	--	1	1
5	उपसंचालक	S-20 : 56100-177500	1	1	1	1	9	45
6	उप संचालक (मराआसांसे)	S-20 : 56100-177500	--	--	--	--	2	0
7	वरिष्ठ संशोधन अधिकारी	S-20 : 56100-177500	--	--	--	--	2	2
8	स्वीय सहाय्यक	S-16 : 44900-142400	1	1	--	--	--	--
9	लेखा अधिकारी	S-16 : 44900-142400	1	1	--	--	--	--
10	आस्थापना अधिकारी	S-15 : 41800-132300	1	1	--	--	--	--
11	संशोधन अधिकारी	S-15 : 41800-132300	1	2	2	2	8	8
12	सांख्यिकी अधिकारी	S-15 : 41800-132300	--	--	--	--	1	37
13	जिल्हा सांख्यिकी अधिकारी	S-15 : 41800-132300	--	--	--	--	36	0
14	सहाय्यक लेखा अधिकारी	S-15 : 41800-132300	1	1	--	--	--	--
15	लघुलेखक (उ.श्रे)	S-15 : 41800-132300	1	1	--	--	--	--
16	मुख्य आरेखक	S-15 : 41800-132300	--	--	1	1	--	--
17	सहाय्यक संशोधन अधिकारी	S-14 : 38600-122800	6	11	8	8	69	74
18	लघुलेखक (निम्न श्रेणी)	S-14 : 38600-122800	1	1	--	--	11	11
19	आरेखक	S-10 : 29200-92300	--	--	1	1	--	--
20	सांख्यिकी सहाय्यक	S-10 : 29200-92300	6	6	7	7	163	161
21	माहिती नोंदणीकार	S-7 : 21700-69100	--	--	--	--	--	--
22	अन्वेषक	S-7 : 21700-69100	--	--	--	--	7	0
23	लिपिक-टंकलेखक	S-6 : 19900-63200	26	26	3	3	96	92
24	वाहन चालक	S-6 : 19900-63200	--	--	--	--	43	0
25	हवालदार	S-3 : 16600-52400	1	0	--	--	--	--
26	नाईक	S-3 : 16600-52400	6	0	--	--	--	--
27	रॉनिओ चपराशी	S-3 : 16600-52400	1	0	--	--	--	--
28	यंत्रचालक	S-3 : 16600-52400	2	0	--	--	--	--
29	आवेषक	S-3 : 16600-52400	--	--	--	--	--	--
30	चपराशी	S-1 : 15000-47600	19	0	1	0	85	0
एकूण			77	54	24	23	542	440

संक्षिप्तातील शब्द व त्यांचे पूर्ण रूप :- मराआसांसे - महाराष्ट्र राज्य आर्थिक व सांख्यिकी सेवा.

APPENDIX - I

Abstract of Employees

पाहण्या, अभ्यास व गणना Surveys, Studies and census		मूल्यमापन अभ्यास Evaluation studies		आकडेवारी संस्करण Data Processing		श्रेणीनिहाय एकूण पदसंख्या Categoriwise Total Posts		Designation
२०२२-२०२३ 2022-2023	२०२३-२०२४ 2023-2024	२०२२-२०२३ 2022-2023	२०२३-२०२४ 2023-2024	२०२२-२०२३ 2022-2023	२०२३-२०२४ 2023-2024	२०२२-२०२३ 2022-2023	२०२३-२०२४ 2023-2024	
पद संख्या No. of posts	पद संख्या No. of posts	पद संख्या No. of posts	पद संख्या No. of posts	पद संख्या No. of posts	पद संख्या No. of posts	पद संख्या No. of posts	पद संख्या No. of posts	(2)
(11)	(12)	(13)	(14)	(15)	(16)	(17)	(18)	(2)
..	1	1	Director
..	..	1	1	1	2	3	4	Additional Director
..	..	1	1	3	4	13	14	Joint Director
..	1	1	Chief Research Officer
1	1	4	2	8	10	24	60	Deputy Director
..	2	0	Deputy Director (MSESS)
..	2	2	Senior Research Officer
..	1	1	Personal Assistant
..	1	1	Accounts Officer
..	1	1	Establishment Officer
..	..	1	1	10	9	22	22	Research Officer
9	9	10	46	Statistical Officer
..	36	0	District Statistical Officer
..	1	1	Assistant Accounts Officer
..	..	1	1	1	1	3	3	Stenographer (Higher Grade)
..	1	1	Head Draftsman
9	9	12	11	13	16	117	129	Assistant Research Officer
..	..	1	1	13	13	Stenographer (Lower Grade)
..	1	1	Draftsman
48	42	39	46	12	13	275	275	Statistical Assistant
..	12	..	12	0	Data Entry Operator
127	129	134	134	Investigator
7	16	2	2	5	5	139	139	Clerk-Typist
..	43	0	Driver
..	1	0	Havaldar
..	6	0	Naik
..	1	0	Roneo Peon
..	..	1	3	0	Machine Operator
..	2	..	2	0	Packer
14	..	3	..	4	..	126	0	Peon
215	206	66	66	71	60	995	849	Total

Long form of the abbreviations :- MSESS- Maharashtra State Economics Statistical Services

बाह्यंत्रणेकडून घ्यावयाच्या सेवा

१.	वाहन चालक/ Driver	४४
२.	गट-ड/ Group D	१०३
३.	एकूण बाह्यंत्रणेकडून घ्यावयाची सेवा/ Total outsourcing service to be taken	१४७
	एकूण नियमित + बाह्यंत्रणा/ Total Regular + Outsourcing	९९६

परिशिष्ट - २

APPENDIX - II

कर्मचारी विषयक गोपबारा (संचालनालयाबाहेरील पदे)

Abstract of Employees (Post Out of Directorate)

अ.क्र.	पदनाम	वेतन मॅट्रीक्समधील वेतन स्तर Pay Level in Pay Matrix	वर्ष		Designation
			२०२२-२०२३ 2021-2022	२०२३-२०२४ 2022-2023	
(1)	(2)	(3)	(4)	(5)	(2)
1	सह संचालक	S-23 : 67700-208700	9	9	Joint Director
2	सह संचालक (मराआसांसे)	S-23 : 67700-208700	9	10	Joint Director (MSESS)
3	उप आयुक्त (नियोजन)	S-23 : 67700-208700	6	6	Deputy Commissioner(Planning)
4	उप आयुक्त (मानव विकास)	S-23 : 67700-208700	1	1	Deputy Commissioner(Human Development)
5	विशेष कार्य अधिकारी	S-23 : 67700-208700	2	2	Special Executive Officer
6	सह आयुक्त (नियोजन)	S-23 : 67700-208700	1	1	Joint Commissioner (Planning)
7	उपसंचालक	S-20 : 56100-177500	14	12	Deputy Director
8	उप संचालक (मराआसांसे)	S-20 : 56100-177500	18	20	Deputy Director (MSESS)
9	विशेष कार्य अधिकारी	S-20 : 56100-177500	4	4	Special Executive Officer
10	जिल्हा नियोजन अधिकारी (मानव विकास)	S-20 : 56100-177500	15	15	District Planning Officer (Human Development)
11	उप आयुक्त (सांख्यिकी)	S-20 : 56100-177500	2	2	Deputy Commissioner (Statistics)
12	संख्याशास्त्रज्ञ	S-20 : 56100-177500	2	2	Statistician
13	जिल्हा नियोजन अधिकारी	S-20 : 56100-177500	36	36	District Planning Officer
14	वरिष्ठ संशोधन अधिकारी	S-20 : 56100-177500	4	4	Senior Research Officer
15	सहायक आयुक्त (मानव विकास)	S-20 : 56100-177500	1	1	Assistant Commissioner (Human Development)
16	संशोधन अधिकारी	S-15 : 41800-132300	43	45	Research Officer
17	सांख्यिकी अधिकारी	S-15 : 41800-132300	14	14	Statistical Officer
18	प्रशासकीय अधिकारी नि.संशोधन अधिकारी	S-15 : 41800-132300	3	3	Administrative Officer- Research Officer
19	सहायक संख्याशास्त्रज्ञ	S-15 : 41800-132300	1	1	Assistant Statistician
20	नियोजन अधिकारी	S-15 : 41800-132300	13	13	Planning Officer
21	सहायक प्रकल्प अधिकारी	S-15 : 41800-132300	19	0	Assistant Project Officer
22	सहायक जिल्हा नियोजन अधिकारी	S-15 : 41800-132300	72	72	Assistant District Planning Officer
23	सहायक जिल्हा नियोजन अधिकारी (मानव विकास)	S-15 : 41800-132300	23	23	Assistant District Planning Officer (Human Development)
24	संशोधन अधिकारी (सांख्यिकी)	S-15 : 41800-132300	1	9	Research Officer (Statistics)
25	सहाय्यक संशोधन अधिकारी	S-14 : 38600-122800	327	327	Assistant Research Officer
26	सांख्यिकी सहाय्यक	S-10 : 29200-92300	267	272	Statistical Assistant
27	अन्वेषक	S-7 : 21700-69100	1	1	Investigator
एकूण			908	905	Total

अर्थ व सांख्यिकी संचालनालयाची रचना

ORGANISATIONAL CHART OF DIRECTORATE OF ECONOMICS & STATISTICS

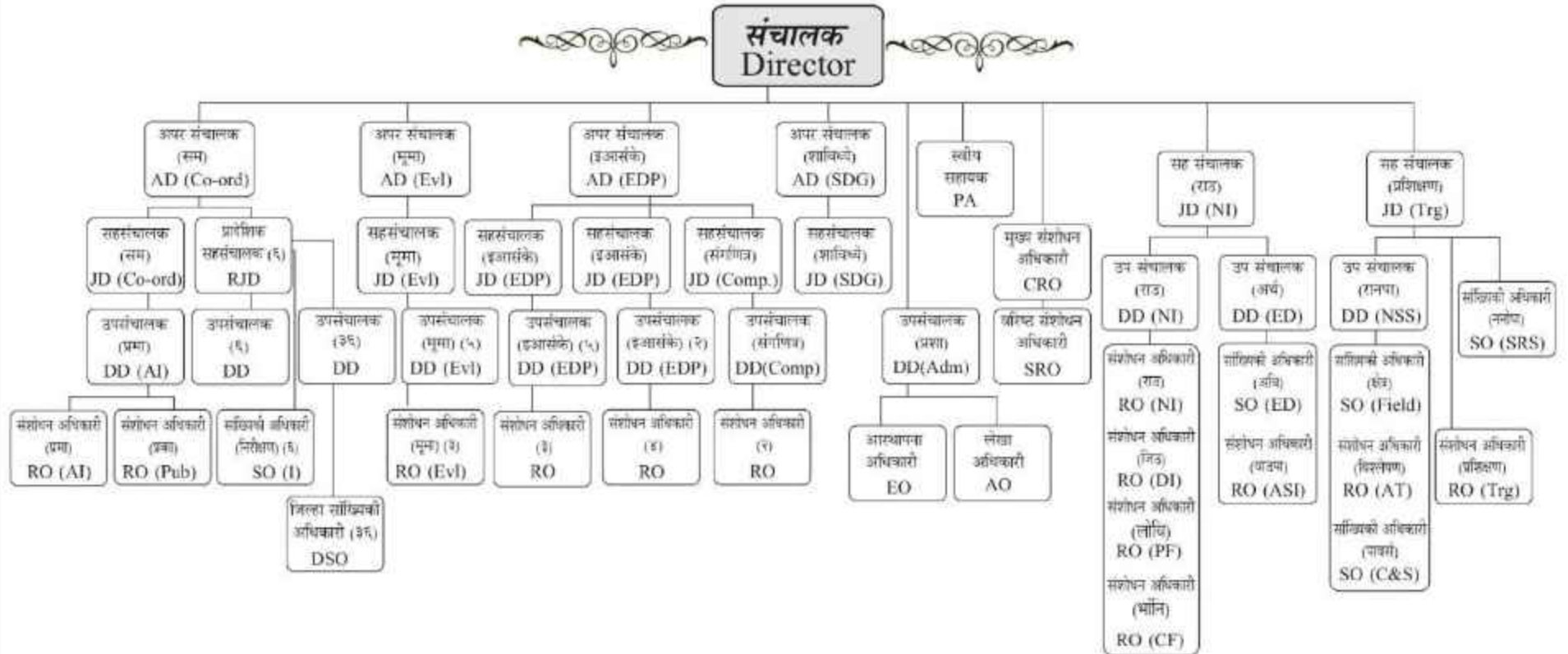

संक्षेपातील शब्द व त्यांचे पूर्ण रूप :- सम - सामान्य • प्रशा - प्रशासकीय माहिती • प्रका - प्रकाशन • मूमा - मूल्यमापन • इआसके - इलेक्ट्रॉनिक आकडेवारी संस्करण केंद्र • प्रशा - प्रशासन
राउ - राज्य उत्पन्न • निउ - जिल्हा उत्पन्न • लोधि - लोकवित्त • भांन - भांडवल निर्मिती • अर्थ - अर्थ विभाग • वाउपा - वार्षिक उद्योग पाहणी • राउपा - राष्ट्रीय नमुना पाहणी • पावस - पाहणी व संशोधन • नामोपा - नमुना नोंदणी पाहणी
• शाविध्ने - शाश्वत विकास ध्येय

Long forms of the abbreviations : AD - Additional Director • JD - Joint Director • RJD - Regional Joint Director • CRO - Chief Research Officer • DD - Deputy Director • SRO - Senior Research Officer
RO - Research Officer • DSO - District Statistical Officer • SO - Statistical Officer • EO - Establishment Officer • AO - Account Officer • PA - Personal Assistant • RJD - Regional Joint Director
Co-ord - Co-ordination • AI - Administrative Information • Pub - Publication • I - Inspection • EDP - Electronic Data Processing • Comp. - Computer • Adm - Administration
NI - National Income • DI - District Income • PF - Public Finance • CF - Capital Formation • ED - Economic Division • ASI - Annual Survey of Industries • Trg - Training
NSS - National Sample Survey • SRS - Sample Registration System • AT - Analysis & Tabulation • C&S - Census & Survey • SDG - Sustainable Development Goals

परिशिष्ट-४

APPENDIX-IV

मा. अर्थ व सांख्यिकी संचालक ज्या समित्यांवर सभासद / आमंत्रित आहेत अशा समित्यांची यादी
Member of the Committees

राष्ट्रीय पातळीवर

- १ पुनर्गठित राष्ट्रीय लेखा सांख्यिकी सल्लागार समिती
- २ स्थानिक स्तरावरील विकासासाठीच्या मुलभूत आकडेवारीसाठी पुनर्गठित सुकाणु समिती
- ३ किंमत व निर्वाह खर्चाच्या सांख्यिकीबाबतची तांत्रिक सल्लागार समिती

राज्य पातळीवर

- १ राज्यस्तरीय पीक विमा समन्वय समिती
- २ राज्य सांख्यिकी तांत्रिक समिती (अध्यक्ष) (प्रमुख संस्था)
- ३ राज्य नियोजन मंडळ (स्थायी निर्मात्रित)
- ४ सामाजिक-आर्थिक पाहणी व वार्षिक उद्योग पाहणीशी संबंधित राज्य स्तरावरील समन्वय समिती
- ५ शासकीय आश्रमशाळा / वसतीगृहांना धान्य, किराणामाल व इतर वस्तूंचा पुरवठा करण्याबाबतची खरेदी समिती
- ६ राज्यातील विविध योजनांतर्गत सुरु असलेल्या पाणलोट विकास कार्यक्रमाची अंमलबजावणी एकात्मिकरित्या अधिक कार्यक्षम व परिणामकारक होण्याकरिता राज्य विभाग आणि जिल्हा पाणलोट विकास समिती
- ७ नियोजन विभागाचे संगणकीकरण प्रकल्प अंमलबजावणीसाठी समिती
- ८ राज्य उच्चस्तरीय सुकाणु समिती
- ९ राज्य अंमलबजावणी समिती
- १० राज्य व जिल्हा स्तरावरील सांख्यिकी यंत्रणेत सुधारणा करण्यासाठी १३ व्या वित्त आयोगाच्या शिफारशीनुसार अनुदानाच्या उचित विनियोगासाठी
 - i. राज्य कार्यकारी समिती
 - ii. उच्चस्तरीय संनियंत्रण समिती

National Level

- 1 Reconstitution of Advisory Committee on National Accounts Statistics (ACNAS)
- 2 Re-constitution of Steering Committee on Basic Statistics for Local Level Development
- 3 Technical Advisory Committee on Statistics of Price and Cost of Living (TAC on SPCL)

State Level

- 1 State Level Crop Insurance Co-ordination Committee
- 2 Technical Committee on State Statistics (Chairman) (Nodal Agency)
- 3 State Planning Board (Permanent Invitee)
- 4 State Level Co-ordination Committee on works relating to Socio-Economic Survey and Annual Survey of Industries
- 5 Purchase Committee to supply food grains, groceries & other articles to Government Ashram Schools / Hostels
- 6 State and District Watershed Development Committee for Integrated efficient and effective implementation of watershed development programme under various schemes in the State
- 7 Project Implementation Committee for computerisation of Planning Department.
- 8 State High level Steering Committee
- 9 State Implementing Committee
- 10 Appropriate utilization of grants-in-aid received as per the recommendation of १३th Finance Commission for improvement of statistical systems at State and District levels
 - i. State Core Committee
 - ii. High Level Monitoring Committee

- | | | | |
|----|---|----|---|
| ११ | राज्याच्या वार्षिक कृषि विकास वृद्धिदरात सुधारणा करण्यासाठी अभ्यासगट | 11 | Study group on improving Annuals agricultural growth rate of the state |
| १२ | अर्थ व सांख्यिकी संचालनालयातील गट-अ व गट-ब मधील अधिकाऱ्यांच्या पदस्थापना, बदली याबाबत सक्षम प्राधिकाऱ्यास शिफारशी करण्यासाठी नागरी सेवा मंडळ (१) स्थापन करण्याबाबत | 12 | Constitution of Civil Service Board (१) to make recommendations / regarding posting / transfer of Group A and B officer of Directorate of Economics and Statistics |
| १३ | महाराष्ट्र राज्यातील आदिवासी उपयोजना क्षेत्राच्या बेंच-मार्क सर्वेक्षणाबाबत सल्लागार समिती | 13 | Advisory committee on Bench-mark survey of scheduled tribes in Maharashtra |
| १४ | एव्हिडेंस बेस्ड प्रकल्प संनियंत्रण प्रणाली विकसित करण्यासाठी गठीत समिती | 14 | Committee to develop Evidence based project monitoring system |
| १५ | राज्यातील अभियांत्रिकी महाविद्यालये तसेच तंत्रनिकेतने व अन्य शैक्षणिक व संशोधन संस्थांमधील विद्यार्थ्यांना राज्याच्या विकासात सहभागी करून घेण्याची योजना | 15 | Plan to inclusion of student from Engineering College, Polytechnics and Research Institutes from the state for Development of state |
| १६ | राज्य नमुना तसेच राज्य व केंद्र नमुन्यातील एकत्रित आकडेवारीवर आधारित निष्कर्षांच्या वैधतीकरणकरिता समिती | 16 | Committee to validate the results of State sample report and State and Central sample pooled report |
| १७ | लेखा सांख्यिकी सल्लागार समिती | 17 | Advisory Committee on Accounts Statistics |
| १८ | सातवी आर्थिक गणना राज्यस्तरीय समन्वय समिती | 18 | 7 th Economic Census State Level Co-ordination Committee |
| १९ | मत्स्यदुष्काळाबाबत प्रधान सचिव (पदुम) यांच्या अध्यक्षतेखाली समिती | 19 | Committee on Fisheries under the chairmanship of Principal Secretary (Padum) |
| २० | औद्योगिक कामगारांसाठी राज्यस्तरीय ग्राहकमूल्य निर्देशांक समिती | 20 | Committee of State Level Consumer Price Index for Industrial Workers |
| २१ | महाराष्ट्र राज्य मागासवर्ग आयोगास स्थानिक स्वराज्य संस्थांमधील आरक्षणाशी संबंधित विनिर्दिष्ट कामे पार पाडण्यासाठी या समर्पित आयोगांतर्गत समन्वय समिती | 21 | Co-ordinating Committee under the Commission dedicated to carry out the specified work related to reservation in local self-government bodies to the Maharashtra State Backward Classes Commission |
| २२ | प्रकल्प मूल्यमापन समिती | 22 | Project Evaluation Committee |
| २३ | अर्थ व सांख्यिकी संचालनालयातील उप संचालक व सह संचालक पदावर पदोन्नतीसाठी निवडसूची तयार करण्याकरिता निवड समिती गठीत करण्याबाबत | 23 | Selection Committee for preparing selection list for promotion to the post of Deputy Director and Joint Director in the Directorate of Economics & Statistics |
| २४ | अर्थ व सांख्यिकी संचालनालयाच्या गट-ब (अराजपत्रित) संवर्गातील कर्मचाऱ्यांना गट-ब (राजपत्रित) संवर्गात पदोन्नती देण्यासाठी निवडसूची तयार करणे व गट-ब (राजपत्रित / अराजपत्रित) संवर्गातील अधिकाऱ्यांना सुधारित आश्वासित प्रगती योजनेचा फायदा देण्यासाठी स्थापन करण्यात आलेली समिती-I | 24 | Committee for preparing selection list for promotion of Group-B (Non-Gazatted) employees to the cadre of Group B (Gazatted) officer and availing revised assured progression scheme benefit to officers and staff of Group B (Gazatted / Non-Gazatted) cadre of Directorate of Economics & Statistics-I |

- २५ अर्थ व सांख्यिकी संचालनालयाच्या अराजपत्रित कर्मचाऱ्यांना गट-ब (अराजपत्रित), गट-क व गट-ड संवर्गात पदोन्नती देण्यासाठी निवडसूची तयार करणे व आशवासित प्रगती योजनेचा फायदा देण्यासाठी स्थापन करण्यांत आलेली समिती-II
- २६ औद्योगिक उत्पादन निर्देशांक समिती
- २७ राज्य / जिल्हा उत्पन्न अंदाज परिगणना संदर्भात तांत्रिक सल्लागार समिती
- २८ जन्म-मृत्यू नोंदणी व जीवनविषयक आकडेवारी संबंधी आंतरविभागीय समन्वय समिती
- २९ लघुसिंचन योजनेची सहावी प्रगणना कार्यक्रम अंमलबजावणीकरीता राज्यस्तरीय सुकाणू समिती
- ३० अर्थ व सांख्यिकी संचालनालय स्तरावर संगणक व इतर अनुषंगिक साहित्य खरेदी समिती
- ३१ अर्थ व सांख्यिकी संचालनालय स्तरावर संगणक व इतर अनुषंगिक साहित्य खरेदी आयटी उपकरणांचे निर्लेखन समिती
- ३२ राष्ट्रीय ग्राम स्वराज अंतर्गत अभियान राज्य कार्यकारी समिती
- ३३ जिल्हा नियोजन समिती कार्यालयाकरिता आयपास या संगणकीय प्रणालीच्या अंमलबजावणीकरिता गठीत करण्यात आलेल्या राज्यस्तरीय संनियंत्रण समिती
- 25 Committee for preparing selection list for promotion and availing revised assured progression scheme benefit of Non-Gazatted employees to the cadre of Group B (Non-Gazatted) Group C & Group D cadres to the cadre of Group-B (Gazatted) officer of Directorate of Economics & Statistics-II
- 26 Committee for Index of Industrial Production
- 27 Technical Advisory Committee on State / District Income (TAC-SDI)
- 28 Inter Departmental Coordination Committee on Birth and Death Registration and Vital Statistics
- 29 State Level Steering Committee for implementation of Sixth Enumeration Program of Small Scale Irrigation Scheme
- 30 Directorate of Economics & Statistics Level Committee on Purchase of Computer and other Material related
- 31 Committee to Write-Off Computers and other Related IT Equipment at Directorate of Economics & Statistics
- 32 Mission State Executive Committee under National Village Swaraj
- 33 State Level Co-ordination Committee Constituted for Implementation of iPAS Computerized System for District Planning Committee

परिशिष्ट-५ APPENDIX-V

अर्थ व सांख्यिकी संचालनालयाकडून प्रकाशित करण्यात येणारी प्रकाशने, कालावधी, प्रकाशनाचे वर्ष व मूल्य दर्शविणारे विवरणपत्र
Statement showing the period, year and prices of the publications published by Directorate of Economics and Statistics

अ.क्र.	प्रकाशनाचे नाव	कालावधी	प्रकाशनाचे वर्ष	मूल्य (₹)	शेरा	Name of the Publication
(१)	(२)	Period	Publication year	Value (₹)	Remarks	(२)
१	महाराष्ट्र राज्य सांख्यिकीय गोष्टवारा	वार्षिक / Yearly	२०१७-१८	१०२५	मूल्यांकित / Priced	Statistical Abstract of Maharashtra State
२	महाराष्ट्राची संक्षिप्त सांख्यिकी	वार्षिक / Yearly	२०१९	३९५	मूल्यांकित / Priced	Hand book of Basic Statistics of Maharashtra State
३	महाराष्ट्राची आर्थिक आकडेवारी	वार्षिक / Yearly	२०२१	..	विनामूल्य / Free of Cost	Maharashtra's Economy in figures
४	महाराष्ट्राची आर्थिक पाहणी	वार्षिक / Yearly	२०२१-२२	..	विनामूल्य / Free of Cost	Economic Survey of Maharashtra
५	महाराष्ट्रातील जिल्हयांचे व भारतातील राज्यांचे निवडक निर्देशक	वार्षिक / Yearly	२०१९-२०	..	विनामूल्य / Free of Cost	Selected Indicators for Districts in Maharashtra and States in India
६	पायाभूत सुविधांवावतची महाराष्ट्र राज्याची सांख्यिकी	द्विवार्षिक /Biennial	२०१९-२० व २०२०-२१	..	विनामूल्य / Free of Cost	Infrastructure Statistics of Maharashtra state
७	दृष्टीक्षेपात विभाग	वार्षिक / Yearly	२०२०-२१	..	विनामूल्य / Free of Cost	Division at a Glance
८	तालुका निवडक निर्देशक	वार्षिक / Yearly	२०२०-२१	..	विनामूल्य / Free of Cost	Talukawise selected indicators
९	जिल्हा सामाजिक व आर्थिक समालोचन	वार्षिक / Yearly	२०२२	..	विनामूल्य / Free of Cost	District Socio-Economic Review
१०	आदिवासी सामाजिक व आर्थिक सांख्यिकी	त्रैवार्षिक /Triennial	२०१३-१४	..	विनामूल्य / Free of Cost	Tribal Socio Economic Review